

**MINISTERSTVO FINANCÍ**  
**Letenská 15, 118 10 Praha 1**

**INFORMAČNÍ MEMORANDUM**

k veřejné soutěži

o nejvhodnější nabídku na uzavření smlouvy o prodeji části majetku  
České republiky, se kterou je příslušný hospodařit  
Státní pozemkový úřad, se sídlem Husinecká 1024/11a, 130 00 Praha 3,  
identifikační číslo 01312774,

kterou tvoří

**budova skladu PHM na pozemku parc. č. 400/5 (bez pozemku),  
k.ú. Javorník-město, obec Javorník, okres Jeseník**

**PP č. 87084/2001**

## INFORMAČNÍ MEMORANDUM

veřejná soutěž  
na prodej majetku organizační složky státu

### 1. Vymezení privatizované jednotky: **Budova skladu PHM na p.č. 400/5 bez pozemku k.ú. Javorník-město**

Privatizovaný subjekt

Název: Státní pozemkový úřad

Adresa: Husinecká 1024/11a, Žižkov – Praha 3

Identifikační číslo: 01312774

Právní forma: Subjekt zřízen na základě zákona č. 503/2012 Sb. ze dne 19. 12. 2012

Privatizovaná jednotka

Název: 87084/2001 - budova skladu PHM na p.č. 400/5 bez pozemku k.ú. Javorník-město

Adresa: Javorník

Základní předmět činnosti: viz. znalecký posudek

### 2. Ekonomická charakteristika privatizované jednotky (za uplynulé 3 roky) (Výkaz zisku a ztráty)

- Tržby za prodané zboží:	0 Kč
- Výsledek hospodaření před zdaněním:	0 Kč
- Počet pracovníků (přepočtený stav):	
- Průměrná měsíční mzda:	0 Kč
- Export:	0 Kč
- Dotace:	0 Kč
- Míra odepsanosti základních prostředků:	0 %

### 3. Hodnota privatizovaného majetku podle privatizačního projektu a rozvahy (bilance) ke dni 11.6.2024 (údaje v Kč s přesností na 2 desetinná místa)

A. Aktiva:	7 370,00 Kč
z toho:	
Stálá aktiva:	7 370,00 Kč
z toho:	
Dlouhodobý hmotný majetek:	7 370,00 Kč
z toho:	
Pozemky:	0,00 Kč
(Seznam bude uveden v příloze)	
Stavby:	7 370,00 Kč
(Seznam bude uveden v příloze)	
Samostatné movité věci a soubory movitých věcí:	0,00 Kč

(Seznam bude k dispozici při prohlídce privatizované jednotky)

B. Cizí zdroje:	0 Kč
z toho:	
Dlouhodobé závazky: (Seznam bude uveden v příloze)	0 Kč
Krátkodobé závazky: (Seznam bude uveden v příloze)	0 Kč
Bankovní úvěry a půjčky: (Seznam bude uveden v příloze)	0 Kč
C. Majetek zahrnutý v účetnictví (Aktiva minus Cizí zdroje):	7 370,00 Kč
D. Snížení nebo zvýšení účetní hodnoty ve vazbě na privatizační projekt:	0 Kč
E. Majetek privatizované jednotky celkem:	0 Kč
4. Ostatní aktiva, která nejsou vedena v účetnictví (mimo nehmotných):	0 Kč
5. Předpokládaná ztráta spojená s prodejem nebo fyzickou likvidací majetku nepoužitelného pro podnikatelské účely (v souladu s privatizačním projektem):	0
6. Nehmotná aktiva, která nejsou vedena v účetnictví:	NE
7. Přehled věcných a právních úkonů, které je třeba učinit k zajištění předpokládaných podnikatelských aktivit:	NE
8. Stav pojištění majetku a práva a závazky z toho plynoucí:	0
9. Náklady vynaložené z titulu odpovědnosti za vady (za uplynulé 3 roky):	0
10. Práva a povinnosti vyplývající z uzavřených smluv vztahujících se k privatizovanému majetku:	
- Smlouvy dle obchodního a občanského zákoníku:	0
- Smlouvy o pronájmu majetku (předmět pronájmu, název nebo jméno a adresa nájemce, doba pronájmu, výše ročního nájemného):	0
- Nájemní smlouvy (předmět nájmu, název nebo jméno a adresa pronajímatele, doba nájmu, výše ročního nájemného):	Budova skladu, Nájemní smlouva č. 90N01/78, Jiří Růčka, 100 Kč
- Aktivní leasingové smlouvy (předmět smlouvy, název nebo jméno a adresa nájemce, zůstatková hodnota pronajatého majetku, datum předpokládané poslední splátky, dosud nesplacené platby):	0
- Pasivní leasingové smlouvy (předmět smlouvy, název nebo jméno a adresa pronajímatele, zůstatková hodnota pronajatého majetku, datum předpokládané poslední splátky, dosud nesplacené platby):	0

- Ostatní práva a povinnosti (označení, stručná charakteristika, možné finanční dopady) např. závazky k náhradě škod, práva a povinnosti z dosud neuzavřených sporů, závazky vůči zaměstnancům, závazky zaměstnanců: 0
- Aktivní i pasivní licenční smlouvy k předmětům průmyslového vlastnictví (předmět licence, uživatel nebo poskytovatel licence, doba platnosti, výše poplatku): 0

(Uvedené smlouvy budou zájemcům o účast v soutěži k dispozici při prohlídce privatizované jednotky).

11. Ekologické závady: 0

(Ekologický audit jako příloha nebo uvést, kde bude k dispozici):

12. Omezení ze strany jiných subjektů

(např. věcná břemena na nemovitostech, povinnosti stanovené podle správních předpisů obecním úřadem nebo orgánem státní správy apod.):

Privatizovaný majetek je zatížen předkupním právem vyplývajícím z ustanovení § 3056 zákona č. 89/2012 Sb., občanský zákoník, ve prospěch spoluvlastníků pozemku p.č. 400/2 v k.ú. Javorník-město. Kupní smlouva bude s vítězem veřejné soutěže o nejvhodnější nabídku uzavřena s odloženou účinností a rozvazovací podmínkou.

13. Hlavní rizikové faktory

(označení, stručná charakteristika, možné finanční dopady) např. místní podmínky a problémy, provozovny na cizích nemovitostech, havarijní stav nemovitého a movitého majetku, obtížně vymahatelné pohledávky (odběratelé, výše pohledávek, termíny splatnosti), obtížně využitelné zásoby (poškozené, nevhodné pro předpokládané podnikatelské aktivity), úvěry (věřitelé, výše úvěru a úroková míra, termíny splatnosti, zajištění), závazky vůči finančnímu úřadu, správě sociálního zabezpečení, zdravotní pojišťovně, jiné závazky a omezení:

Objekt celkově značně opotřebován. Nyní prakticky neužíván, slouží jako sklad starých automobilových součástí a pneu, objekt ve špatném technickém stavu, již zatéká, bez omítek, zdivo poničené vlhkostí.

14. Prohlášení, že majetek státu nabízený ve veřejné soutěži není předmětem restitučních nároků: Ne

15. Další doplňující údaje:

Průkaz energetické náročnosti budov (PENB) nebyl zpracován z toho důvodu, že neplatí povinnost opatřit stavbu PENB a to dle Zákona o hospodaření energií §7, odst. 5, písmeno e), u průmyslových a výrobních provozů, dílenských provozoven a zemědělských budov se spotřebou energie do 195 MWh za rok.

Předmětný majetek není dostupný z veřejné komunikace a není smluvně zajištěn přístup nebo zřízeno věcné břemeno přístupu přes pozemek p.č. KN 400/3 ve vlastnictví fyzických osob.

Dle ustanovení §45 odst. 3 zákona č. 92/1991 Sb., o podmínkách převodu majetku státu na jiné osoby, nájemní a jiné smlouvy vážnoucí na privatizovaném majetku končí dnem jeho privatizace.

16. Kontaktní jméno, adresa a telefon pro získání doplňujících informací o privatizované jednotce: Pavlína Konvičková, KPÚ pro Olomoucký kraj, Blanická 383/1, 779 00 Olomouc, tel: + 420 727 957 274

v Olomouci dne 11.6.2024

JUDr. Roman Brnčal LL.M.  
ředitel Krajského pozemkového úřadu pro Olomoucký kraj  
elektronicky podepsáno

Přílohy:

- Rozvaha (bilance) ke dni 11.6.2024
- Výpis z katastru nemovitostí a kopie katastrální mapy
- Stanovisko MŽP
- kopie znaleckého posudku,
- kopie nájemní smlouvy č. 90N01/78

MINISTERSTVO FINANCÍ  
Letenská 15, 118 10 Praha 1

**STRUČNÁ CHARAKTERISTIKA**  
**veřejná soutěž na prodej majetku organizační složky státu**

Všeobecné informace:

Privatizovaný subjekt- **Budova skladu PHM na p.č. 400/5 bez pozemku k.ú. Javorník-město**

Název: Státní pozemkový úřad

Adresa: Husinecká 1024/11a, Žižkov – Praha 3

Identifikační číslo: 01312774

Právní forma: Subjekt zřízen na základě zákona č. 503/2012 Sb. ze dne 19. 12. 2012

Privatizovaná jednotka

Název: budova skladu PHM na p.č. 400/5 bez pozemku k.ú. Javorník-město

Adresa: Javorník, okres Jeseník

Organizační struktura, územní rozdělení: Olomoucký kraj, okres Jeseník, k.ú. Javorník-město

Základní předmět činnosti: viz. znalecký posudek

Rozloha pozemků: 0

Ekologický audit:

Ekologický audit je nahrazen stanoviskem MŽP a čestným prohlášením o ekologických závazcích uvedených v příloze tohoto projektu. Z těchto dokumentů nevyplývá, že majetek řešený tímto projektem je zatížen ekologickou zátěží způsobenou činností státního podniku.

Orientační ekonomické údaje (za uplynulé 3 roky) nejsou

Výkaz zisku a ztráty - druhové členění

Výsledek hospodaření před zdaněním:

Počet pracovníků (přepočtený stav): nejsou

Údaje ke dni 11.6.2024 podle účetní závěrky:

Rozvaha (bilance)

Aktiva:	7 370,00 Kč
Cizí zdroje:	0 Kč
Majetek zahrnutý v účetnictví (Aktiva minus Cizí zdroje):	7 370,00 Kč
Zvýšení nebo snížení účetní hodnoty:	0 Kč
Majetek privatizované jednotky celkem:	7 370,00 Kč

.....  
Ing. Petr Klanica  
ředitel Odboru správy majetku státu SPÚ  
elektronicky podepsáno

v Olomouci dne 11.6.2024

.....  
JUDr. Roman Brnčal LL.M.  
ředitel Krajského pozemkového úřadu pro Olomoucký kraj  
elektronicky podepsáno

Příloha:  
stanovisko Ministerstva životního prostředí (kopie)

# Rozvaha

Zpracováno v souladu s vyhláškou  
č. 410/2009 Sb., ve znění pozdějších předpisů

**Státní pozemkový úřad, Husinecká 1024/11a, 130 00 Praha 3 - Žižkov, IČO: 01312774, DIČ: CZ 01312774**

**KPÚ pro Olomoucký kraj**

**sestavená k: 11.6.2024**

**(v Kč, s přesností na dvě desetinná místa)**

Číslo PP:87084/2001

Název SPJ 2001: Budova skladu PHM na p.č. 400/5 v k.ú. Javorník-město, okres Jeseník

Číslo položky	Název položky	Synt. účet	1	2	3	4
			ÚČETNÍ OBDOBÍ			
			BĚŽNÉ			MINULÉ
BRUTTO	KOREKCE	NETTO				
<b>AKTIVA CELKEM</b>			7 370,00	0,00	7 370,00	
<b>A.</b>	<b>Stálá aktiva</b>		7 370,00	0,00	7 370,00	
<b>I.</b>	<b>Dlouhodobý nehmotný majetek</b>					
	1. Nehmotné výsledky výzkumu a vývoje	012				
	2. Software	013				
	3. Ocenitelná práva	014				
	4. Povoleny na emise a preferenční limity	015				
	5. Drobný dlouhodobý nehmotný majetek	018				
	6. Ostatní dlouhodobý nehmotný majetek	019				
	7. Nedokončený dlouhodobý nehmotný majetek	041				
	8. Poskytnuté zálohy na dlouhodobý nehmotný majetek	051				
	9. Dlouhodobý nehmotný majetek určený k prodeji	035				
<b>II.</b>	<b>Dlouhodobý hmotný majetek</b>		7 370,00	0,00	7 370,00	
	1. Pozemky	031				
	2. Kulturní předměty	032				
	3. Stavby	021				
	4. Samostatné hmotné movité věci a soubory hmotných movitých věcí	022				
	5. Pěstitelské celky trvalých porostů	025				
	6. Drobný dlouhodobý hmotný majetek	028				
	7. Ostatní dlouhodobý hmotný majetek	029				
	8. Nedokončený dlouhodobý hmotný majetek	042				
	9. Poskytnuté zálohy na dlouhodobý hmotný majetek	052				
	10. Dlouhodobý hmotný majetek určený k prodeji	036	7 370,00		7 370,00	
<b>III.</b>	<b>Dlouhodobý finanční majetek</b>					
	1. Majetkové účasti v osobách s rozhodujícím vlivem	061				
	2. Majetkové účasti v osobách s podstatným vlivem	062				
	3. Dluhové cenné papíry držené do splatnosti	063				
	4. Dlouhodobé půjčky	067				
	5. Termínované vklady dlouhodobé	068				
	6. Ostatní dlouhodobý finanční majetek	069				
	7. Pořizovaný dlouhodobý finanční majetek	043				
	8. Poskytnuté zálohy na dlouhodobý finanční majetek	053				
<b>IV.</b>	<b>Dlouhodobé pohledávky</b>					
	1. Poskytnuté návratné finanční výpomoci dlouhodobé	462				
	2. Dlouhodobé pohledávky z postoupených úvěrů	464				
	3. Dlouhodobé poskytnuté zálohy	465				
	4. Dlouhodobé pohledávky z ručení	466				
	5. Ostatní dlouhodobé pohledávky	469				
	6. Dlouhodobé poskytnuté zálohy na transfery	471				
	7. Dlouhodobé zprostředkování transferů	475				
<b>B.</b>	<b>Oběžná aktiva</b>					
<b>I.</b>	<b>Zásoby</b>					
	1. Pořízení materiálu	111				
	2. Materiál na skladě	112				
	3. Materiál na cestě	119				
	4. Nedokončená výroba	121				
	5. Polotovary vlastní výroby	122				
	6. Výrobky	123				
	7. Pořízení zboží	131				
	8. Zboží na skladě	132				
	9. Zboží na cestě	138				
	10. Ostatní zásoby	139				
<b>II.</b>	<b>Krátkodobé pohledávky</b>					



	1.	Odběratelé	311			
	2.	Směnky k inkasu	312			
	3.	Pohledávky za eskontované cenné papíry	313			
	4.	Krátkodobé poskytnuté zálohy	314			
	5.	Jiné pohledávky z hlavní činnosti	315			
	6.	Poskytnuté návratné finanční výpomoci krátkodobé	316			
	7.	Krátkodobé pohledávky z postoupených úvěrů	317			
	9.	Pohledávky za zaměstnanci	335			
	10.	Sociální zabezpečení	336			
	11.	Zdravotní pojištění	337			
	12.	Důchodové spoření	338			
	13.	Daň z příjmů	341			
	14.	Ostatní daně, poplatky a jiná obdobná peněžitá plnění	342			
	15.	Daň z přidané hodnoty	343			
	16.	Pohledávky za osobami mimo vybrané vládní instituce	344			
	17.	Pohledávky za vybranými ústředními vládními institucemi	346			
	18.	Pohledávky za vybranými místními vládními institucemi	348			
	19.	Pohledávky ze správy daní	352			
	20.	Zúčtování z přerozdělování daní	355			
	21.	Pohledávky z exekuce a ostatního nakládání s cizím majetkem	356			
	22.	Ostatní pohledávky ze správy daní	358			
	23.	Krátkodobé pohledávky z ručení	361			
	24.	Pevné termínové operace a opce	363			
	25.	Pohledávky z neukončených finančních operací	369			
	26.	Pohledávky z finančního zajištění	365			
	27.	Pohledávky z vydaných dluhopisů	367			
	28.	Krátkodobé poskytnuté zálohy na transfery	373			
	29.	Krátkodobé zprostředkování transferů	375			
	30.	Náklady příštích období	381			
	31.	Příjmy příštích období	385			
	32.	Dohadné účty aktivní	388			
	33.	Ostatní krátkodobé pohledávky	377			
<b>III.</b>		<b>Krátkodobý finanční majetek</b>				
	1.	Majetkové cenné papíry k obchodování	251			
	2.	Dluhové cenné papíry k obchodování	253			
	3.	Jiné cenné papíry	256			
	4.	Termínované vklady krátkodobé	244			
	5.	Jiné běžné účty	245			
	6.	Účty státních finančních aktiv	247			
	7.	Účty řízení likvidity státní pokladny a státního dluhu	248			
	8.	Účty pro sdílení daní a pro dělenou správu	249			
	9.	Běžný účet	241			
	10.	Běžný účet FKSP	243			
	14.	Běžné účty fondů organizačních složek státu	225			
	15.	Ceniny	263			
	16.	Peníze na cestě	262			
	17.	Pokladna	261			

Číslo položky	Název položky	Synt. účet	ÚČETNÍ OBDOBÍ	
			1	2
			BĚŽNÉ	MINULÉ
	<b>PASIVA CELKEM</b>			
<b>C.</b>	<b>Vlastní kapitál</b>		<b>7 370,00</b>	
<b>I.</b>	<b>Jmění účetní jednotky a upravující položky</b>			
	1. Jmění účetní jednotky	401	<b>500,00</b>	
	2. Fond privatizace	402		
	4. Kurzové rozdíly	405		
	5. Oceňovací rozdíly při prvotním použití metody	406		
	6. Jiné oceňovací rozdíly	407	<b>6 870,00</b>	
	7. Opravy předcházejících účetních období	408		
<b>II.</b>	<b>Fondy účetní jednotky</b>			
	2. Fond kulturních a sociálních potřeb	412		
	3. Rezervní fond tvořený ze zlepšeného výsledku hospodaření	413		
	4. Rezervní fond z ostatních titulů	414		
<b>III.</b>	<b>Výsledek hospodaření</b>			
	1. Výsledek hospodaření běžného účetního období			
	2. Výsledek hospodaření ve schvalovacím řízení	431		
	3. Výsledek hospodaření předcházejících účetních období	432		
<b>IV.</b>	<b>Příjmový a výdajový účet rozpočtového hospodaření</b>			
	1. Příjmový účet organizačních složek státu	222		
	2. Zvláštní výdajový účet	223		
	3. Účet hospodaření státního rozpočtu	227		
	4. Agregované příjmy a výdaje předcházejících účetních období	404		
<b>D.</b>	<b>Cizí zdroje</b>			
<b>I.</b>	<b>Rezervy</b>			

	1.	Rezervy	441		
<b>II. Dlouhodobé závazky</b>					
	1.	Dlouhodobé úvěry	451		
	2.	Přijaté návratné finanční výpomoci dlouhodobé	452		
	3.	Dlouhodobé závazky z vydaných dluhopisů	453		
	4.	Dlouhodobé přijaté zálohy	455		
	5.	Dlouhodobé závazky z ručení	456		
	6.	Dlouhodobé směnky k úhradě	457		
	7.	Ostatní dlouhodobé závazky	459		
	8.	Dlouhodobé přijaté zálohy na transfery	472		
	9.	Dlouhodobé zprostředkování transferů	475		
<b>III. Krátkodobé závazky</b>					
	1.	Krátkodobé úvěry	281		
	2.	Eskontované krátkodobé dluhopisy (směnky)	282		
	3.	Krátkodobé závazky z vydaných dluhopisů	283		
	4.	Jiné krátkodobé půjčky	289		
	5.	Dodavatelé	321		
	6.	Směnky k úhradě	322		
	7.	Krátkodobé přijaté zálohy	324		
	8.	Závazky z dělené správy	325		
	9.	Přijaté návratné finanční výpomoci krátkodobé	326		
	10.	Zaměstnanci	331		
	11.	Jiné závazky vůči zaměstnancům	333		
	12.	Sociální zabezpečení	336		
	13.	Zdravotní pojištění	337		
	14.	Důchodové spoření	338		
	15.	Daň z příjmů	341		
	16.	Ostatní daně, poplatky a jiná obdobná peněžitá plnění	342		
	17.	Daň z přidané hodnoty	343		
	18.	Závazky k osobám mimo vybrané vládní instituce	345		
	19.	Závazky k vybraným ústředním vládním institucím	347		
	20.	Závazky k vybraným místním vládním institucím	349		
	21.	Přijaté zálohy daní	351		
	22.	Přeplatky na daních	353		
	23.	Závazky z vratek nepřímých daní	354		
	24.	Zúčtování z přerozdělování daní	355		
	25.	Závazky z exekuce a ostatního nakládání s cizím majetkem	357		
	26.	Ostatní závazky ze správy daní	359		
	27.	Krátkodobé závazky z ručení	362		
	28.	Pevné termínové operace a opce	363		
	29.	Závazky z neukončených finančních operací	364		
	30.	Závazky z finančního zajištění	366		
	31.	Závazky z upsaných nesplacených cenných papírů a podílů	368		
	32.	Krátkodobé přijaté zálohy na transfery	374		
	33.	Krátkodobé zprostředkování transferů	375		
	34.	Závazky z řízení likvidity státní pokladny a státního dluhu	248		
	35.	Výdaje příštích období	383		
	36.	Výnosy příštích období	384		
	37.	Dohadné účty pasivní	389		
	38.	Ostatní krátkodobé závazky	378		

Sestaveno dne: 11.6.2024

Sestavil: Pavlína Konvičková

Podpis:

Odpovědná osoba za KPÚ: JUDr. Roman Brnčal, LL.M.

Podpis:

**STÁTNÍ POZEMKOVÝ ÚŘAD**  
Krajský pozemkový úřad pro Olomoucký kraj  
Blanická 383/1  
772 00 Olomouc

①

Ředitelka odboru ekonomického SPÚ: Ing. Lenka Tůmová

Podpis:

**STÁTNÍ POZEMKOVÝ ÚŘAD**  
Husinecká 1024/11a  
130 00 Praha 2

Brnčal

20. 06. 2024

PP 87084, SPJ 2001

budova skladu PHM na p.č. 400/5 .bez pozemku k.ú. Javorník-město

Budovy, stavby, technologie, příslušenství

Katastr	Nemovitost	Typ nemovitosti	Číslo majetku NAV	Pořizovací cena	Aktuální účetní hodnota	Korekce celkem	Zhodnocení	Zůstatková cena
Javorník-město	sklad PHM Javorník - 657	Budova	297-10521378	15 000,00 Kč	7 370,00 Kč	14 500,00 Kč	0,00 Kč	500,00 Kč
<b>Celkem budovy, stavby, technologie, příslušenství</b>				<b>15 000,00 Kč</b>	<b>7 370,00 Kč</b>	<b>14 500,00 Kč</b>	<b>0,00 Kč</b>	<b>500,00 Kč</b>
<b>Celkem PP 87084, SPJ 2001</b>					<b>7 370,00 Kč</b>			

Sestaveno dne: 12.6.2024

Sestavil/a: Pavlína Konvičková

Podpis:



## Seznam nemovitých věcí - pouze příloha k informačnímu memorandu

Katastrální úřad

Obec: Javorník

Katastrální území: Javorník-město

List vlastnictví: 10002

Stavby:

Obec	Katastrální území	Stavba čp./bez čp	Druh stavby	Na pozemku parc.č.	ID maj.
Javorník	Javorník-město 29778	bez čp	sklad PHM Javorník - 657921	Javorník-město PKN - poz. 400/5	

Prohlašuji, že soupis nemovitých věcí (pozemků a budov) uvedený v tomto seznamu, je úplný, neobsahuje žádný majetek nestátních subjektů a že na tento majetek nebyly a nemohou být uplatněny nároky třetích osob (dle zákonů č. 403/1990 Sb., č. 87/1991 Sb., č. 172/1991 Sb., č. 229/1991 Sb. a č. 212/2000 Sb.). Tento soupis neobsahuje ani majetek odňatý církvím, řádům, apod., které nejsou v rozhodnutí o privatizaci řešeny (zákon č. 428/2012 Sb.).

v Olomouci dne 11.6.2024

.....  
JUDr. Roman Brnčal LL.M.

ředitel Krajského pozemkového úřadu pro Olomoucký kraj  
elektronicky podepsáno

Příloha: Výpis z katastru nemovitostí LV č. 10002

Za správnost:

.....  
Pavčina Konvičková

**VÝPIS Z KATASTRU NEMOVITOSTÍ**  
prokazující stav evidovaný k datu 11.06.2024 11:35:02

Vyhotoveno bezúplatně dálkovým přístupem pro účel: Správa majetku, č.j.: priv pro Státní pozemkový úřad

Okres: CZ0711 Jeseník

Obec: 536148 Javorník

kat.území: 657921 Javorník-město

List vlastnictví: 483

V kat. území jsou pozemky vedeny v jedné číselné řadě

Vlastník, jiný oprávněný	Identifikátor	Podíl
<i>Vlastnické právo</i>		
Širůčka Karel, Přichystalova 528/6, Tuřany, 62000 Brno	730615/5780	1/2
Širůčka Marián, Míru 367, 79070 Javorník	750724/5779	1/2

**ČÁSTEČNÝ VÝPIS**

<i>Nemovitosti</i>				
<i>Pozemky</i>				
<i>Parcela</i>	<i>Výměra [m2]</i>	<i>Druh pozemku</i>	<i>Způsob využití</i>	<i>Způsob ochrany</i>
400/5	45	zastavěná plocha a nádvoří		ochr.pásmo nem.kult.pam., pam.zó ny, rezervace, nem.nár .kult.pam

Na pozemku stojí stavba: bez čp/če, zem.stav, LV 10002

1 Věcná práva sloužící ve prospěch nemovitostí v části B - **Bez zápisu**

Věcná práva zatěžující nemovitosti v části B včetně souvisejících údajů - **Bez zápisu**

Poznámky a další obdobné údaje - **Bez zápisu**

lomy a upozornění - **Bez zápisu**

Nabývací tituly a jiné podklady zápisu

istina

Usnesení soudu ve věci projednání dědictví D 107/1999 ze dne 11.10.1999, právní moc dne 7.12.1999.

POLVZ:140/1999

Z-22300140/1999-811

Pro: Širůčka Karel, Přichystalova 528/6, Tuřany, 62000 Brno

RČ/IČO: 730615/5780

Širůčka Marián, Míru 367, 79070 Javorník

750724/5779

Vztah bonitovaných půdně ekologických jednotek (BPEJ) k parcelám - **Bez zápisu**

movitosti jsou v územním obvodu, ve kterém vykonává státní správu katastru nemovitostí ČR: katastrální úřad pro Olomoucký kraj, Katastrální pracoviště Jeseník, kód: 811.

hotovil:  
ský úřad zeměměřický a katastrální - SCD

Vyhotoveno: 11.06.2024 11:54:03

učení: Údaje katastru lze užit pouze k účelům uvedeným v § 1 odst. 2 katastrálního zákona. obní údaje získané z katastru lze zpracovávat pouze při splnění podmínek obecného nařízení ochraně osobních údajů. Podrobnosti viz <https://www.cuzk.cz/>.

## Seznam nemovitostí na LV

Číslo LV: 483  
Katastrální území: Javorník-město [657921]

[Zobrazení v mapě](#)

### Vlastníci, jiní oprávnění

Vlastnické právo	Podíl
Širůčka Karel, Přichystalova 528/6, Tuřany, 62000 Brno	1/2
Širůčka Marián, Míru 367, 79070 Javorník	1/2

### Pozemky

Parcelní číslo
<a href="#">400/2</a>
<a href="#">400/3</a>
<a href="#">400/4; součástí pozemku je stavba</a>
<a href="#">400/5</a>
<a href="#">400/6; součástí pozemku je stavba</a>
<a href="#">400/17</a>

### Stavby

Na LV nejsou zapsány žádné stavby.

### Jednotky

Na LV nejsou zapsány žádné jednotky.

### Práva stavby

Na LV nejsou zapsána žádná práva stavby.

Nemovitost je v územním obvodu, kde státní správu katastru nemovitostí ČR vykonává [Katastrální úřad pro Olomoucký kraj, Katastrální pracoviště Jeseník](#)

Zobrazené údaje mají informativní charakter. Platnost dat k 11.06.2024 07:00.

## Informace o stavbě

Katastrální území:	<u>Javorník-město [657921]</u>
Číslo LV:	<u>10002</u>
Stavba stojí na pozemku:	p. č. <u>400/5</u>
Typ stavby:	budova bez čísla popisného nebo evidenčního
Způsob využití:	zemědělská stavba

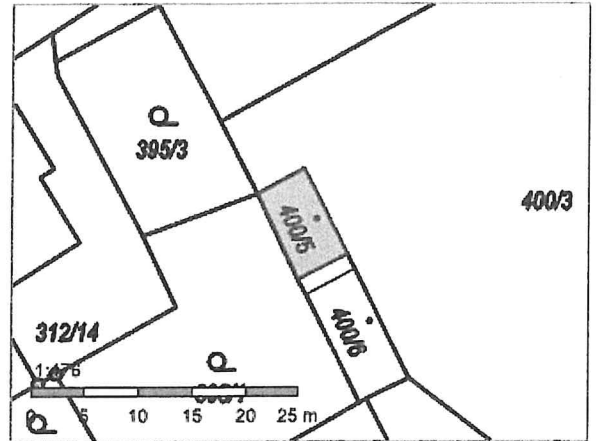

## Vlastníci, jiní oprávnění

Vlastnické právo	Podíl
Česká republika	
Příslušnost hospodařit s majetkem státu	Podíl
Státní pozemkový úřad, Husinecká 1024/11a, Žižkov, 13000 Praha 3	

## Způsob ochrany nemovitosti

Název
ochr.pásma nem.kult.pam.,pam.zóny,rezervace,nem.nár.kult.pam

## Omezení vlastnického práva

Nejsou evidována žádná omezení.

## Jiné zápisy

Nejsou evidovány žádné jiné zápisy.

 Řízení, v rámci kterých byl k nemovitosti zapsán cenový údaj

Nemovitost je v územním obvodu, kde státní správu katastru nemovitostí ČR vykonává [Katastrální úřad pro Olomoucký kraj, Katastrální pracoviště Jeseník](#)

Zobrazené údaje mají informativní charakter. Platnost dat k 11.06.2024 09:00.

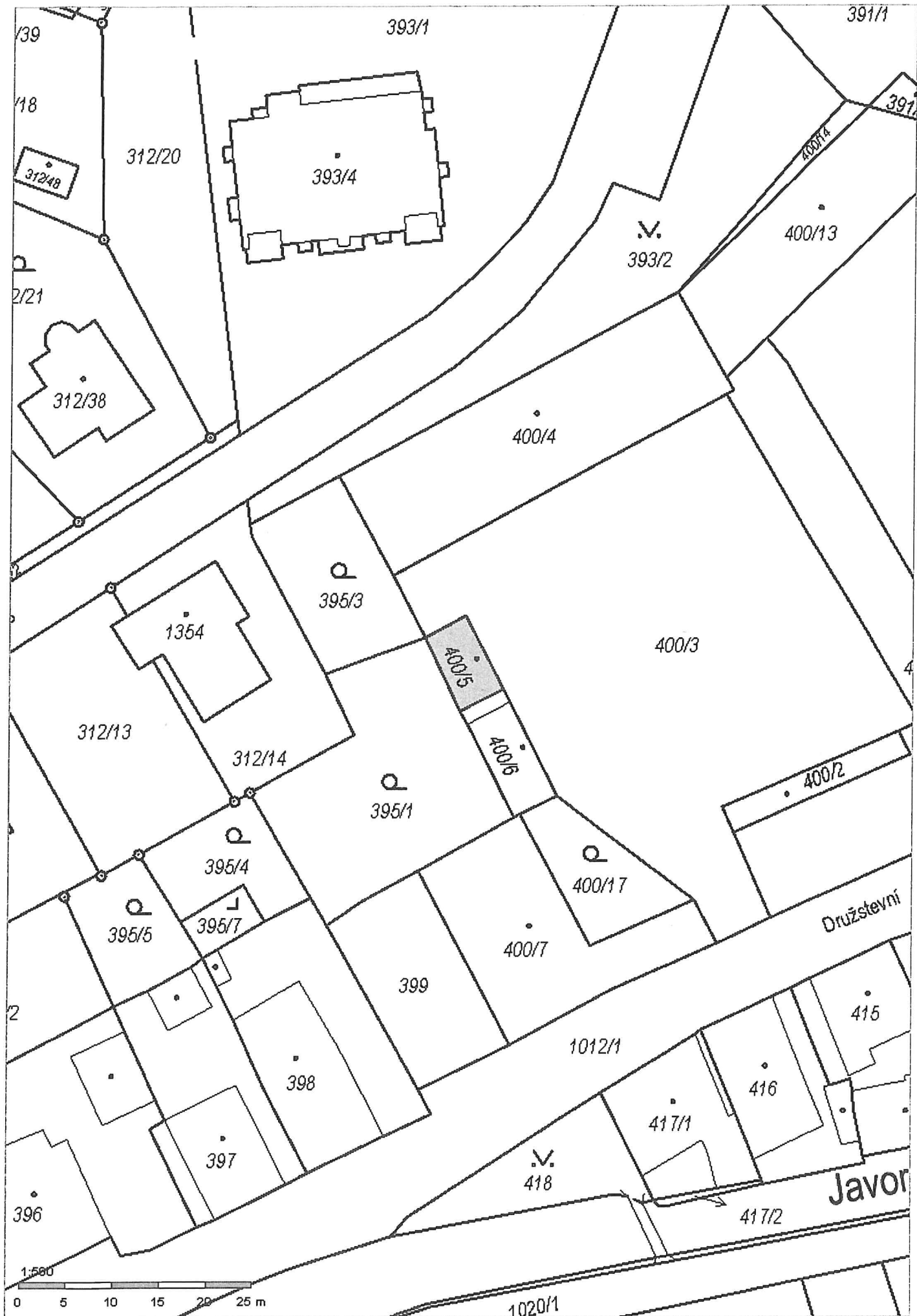



## Čestné prohlášení o ekologických závazcích

Identifikace majetku, ke kterému se prohlášení vztahuje: Privatizační jednotky -

KN p.č. 532/7, 532/3 v k.ú. Javorník-ves a p.č. 400/5 v k.ú. Javorník-město

Stručná charakteristika majetku:

**p.č. - 532/7 - jiná stavba, bazén ve vlastnictví SPÚ na pozemku SPÚ v k.ú. Javorník - Ves**

jedná se o stavbu bazénu jako přístavy k velké administrativní budově vybudované OSEVA Javorník s.p. v osmdesátých letech. Stavebně technický stav odpovídá stáří stavby, pravidelná údržba nebyla prováděna.

**p.č. - 532/3 – čistička odpadních vod ve vlastnictví SPÚ na pozemku SPÚ v k.ú. Javorník-ves**

jedná se o stavbu čistírny odpadních vod – stavba nebyla nikdy uvedena do provozu, vybudované OSEVA Javorník s.p. na základě st. povolení ze dne 16. 6. 1986. Stavebně technický stav odpovídá stáří stavby, pravidelná údržba nebyla prováděna.

**p.č. - 400/5 - sklad PHM ve vlastnictví SPÚ na pozemku jiného vlastníka v k.ú. Javorník-město**

jedná se o stavbu bývalého skladu pohonných hmot. Stavba byla pořízena v roce 1955 a náležela do vlastnictví s.p. Oseva Javorník s.p., v současné době je pronajata a slouží jako sklad dřeva. Stavebně technický stav odpovídá stáří stavby, pravidelná údržba nebyla prováděna.

Na základě dohody mezi Státním pozemkovým úřadem, Ministerstvem financí a Ministerstvem životního prostředí, Krajský pozemkový úřad pro Olomoucký kraj, adresa Blanická 383/1, Olomouc, 779 00, čestně prohlašuje, že:

- výše uvedený majetek svým charakterem splňuje podmínku dohody
- tento majetek není zatížen ekologickou zátěží z hlediska ochrany životního prostředí, tzn. z hlediska ochrany půdy a spodních vod.

Dle platné dohody bude toto čestné prohlášení tvořit přílohu privatizačního projektu, zpracovaného Státním pozemkovým úřadem na privatizaci výše uvedeného majetku.

Datum: 8. 4. 2022

STÁTNÍ POZEMKOVÝ ÚŘAD  
Krajský pozemkový úřad pro Olomoucký kraj  
Blanická 383/1  
779 00 Olomouc

JUDr. Roman Brnčal, LL.M.  
ředitel Krajského pozemkového úřadu  
pro Olomoucký kraj

Ing. Helena Chromčáková  
zástupkyně ředitele KPÚ

Nepředpokládá se, že by privatizované jednotky p.č. 532/7, p.č. 532/3 v k.ú. Javorník-ves a p.č. 400/5 v k.ú. Javorník-město, ve vlastnictví Státního pozemkového úřadu, byly zatíženy ekologickou zátěží z hlediska ochrany životního prostředí. Veškerou zodpovědnost za skutečný stav privatizovaného majetku nese Pozemkový fond ČR. Čestné prohlášení bereme na vědomí.

V Olomouci dne 17. 5. 2022

Ministerstvo životního prostředí  
odbor výkonu státní správy VIII  
pracoviště Krapkova 3  
779 00 Olomouc

Ing. Radek Pallós

ředitel odboru výkonu státní správy VIII

Sdělují, že níže uvedené nemovitosti nebyly předmětem výzvy dle zákona č. 428/2012 Sb. – církevní restituce.

- budova skladu PHM na p.č. 400/5 bez pozemku v k.ú. Javorník-město
- kravín na p.č. 14 v k.ú. Javorník-ves,
- bazén na pozemku p.č. 532/7 Javorník-ves,
- garáž s přístřeškem na p.č. 400 bez pozemku v k.ú. Javorník-město,
- nedokončená stavba ČOV na p.č. 532/3 v k.ú. Javorník-ves

v Olomouci 20. 10. 2022

**Pavčina Konvičková**



.....

# ZNALECKÝ POSUDEK

č. 3587 – 60 / 22

## **zjištění obvyklé ceny nemovitostí**

### **v katastrálním území Javorník -město, obec Javorník :**

- stavby bez čp/če na p. č. 400/5, s příslušenstvím
- stavby bez čp/če na p. č. 400/2, s příslušenstvím

### **v katastrálním území Javorník -ves, obec Javorník :**

- pozemku p. č. 14
- stavby bez čp/če na p. č. 14, s příslušenstvím
- pozemku p. č. 532/7
- stavby bez čp/če – bazén na p.č. 532/7, s příslušenstvím
- pozemku p. č. 532/3
- stavby ČOV na p.č. 532/3, s příslušenstvím

**Obor a odvětví, specializace  
ve kterých má být podán  
znalecký posudek :**

obor ekonomika, odvětví ceny a odhady nemovitosti

**Objednatel posudku :**

Státní pozemkový úřad, IČ 01312774  
Husinecká 1024/1 Ia, 130 00, Praha  
konečný příjemce :  
Státní pozemkový úřad, Krajský pozemkový úřad  
pro Olomoucký kraj, Blanická 383/1, 779 00, Olomouc

**Účel posudku :**

Stanovení obvyklé ceny nemovitosti ve smyslu § 2 zákona  
č. 151/1997 Sb., o oceňování majetku a o změně některých  
zákonů, v platném znění pro úplatný převod majetku podle  
zákona č. 92/1991 Sb., ve znění pozdějších předpisů.

**Posudek vypracoval :**

ing. Milan Indra, Gemerská 496, Litovel, 784 01

**Datum místního šetření :**

15. 7. 2022

**Datum, ke kterému je  
provedeno ocenění :**

15. 7. 2022

**Podle stavu nemovitostí k :**

15. 7. 2022

**Zvláštní požadavky :**

Nejsou

V Litovli 22. 7. 2022

Tento znalecký posudek obsahuje 89 stran textu a 38 stran příloh. Objednateli se předává ve dvou vyhotoveních.

**Číslo vyhotovení :**

## **OBSAH ZNALECKÉHO POSUDKU ZJIŠTĚNÍ OBVYKLÉ CENY NEMOVITOSTÍ**

<b>A. ZADÁNÍ .....</b>	<b>3</b>
1. Zadání ( účel ocenění ) .....	3
2. Základní pojmy .....	3
<b>B. VÝČET PODKLADŮ .....</b>	<b>4</b>
1. Identifikační údaje .....	4
2. Podklady pro vypracování ocenění .....	4
<b>C. NÁLEZ .....</b>	<b>7</b>
<b>D. POSUDEK .....</b>	<b>8</b>
<b>E. ODŮVODNĚNÍ .....</b>	<b>84</b>
<b>F. ZÁVĚR .....</b>	<b>86</b>
<b>G. PŘÍLOHY .....</b>	<b>89</b>
G.1 Objednávka znaleckého posudku	
G.2 Výpisy z katastru nemovitostí	
G.3 Mapy obce s vyznačením polohy pozemků se stavbami	
G.4 Snímky z pozemkové mapy	
G.5 Letecké snímky nemovitostí	
G.6 Prodejní ceny nemovitostí	
G.7 Fotodokumentace nemovitostí	
<b>H. ZNALECKÁ DOLOŽKA .....</b>	<b>127</b>

# A . ZADÁNÍ

## 1. ZADÁNÍ

### Odborná otázka zadaná zadavatelem znaleckého posudku

Vypracování znaleckého posudku - zjištění obvyklé ceny nemovitosti

**v katastrálním území Javorník -město, obec Javorník :**

- stavby bez čp/če na p. č. 400/5. s příslušenstvím
- stavby bez čp/če na p. č. 400/2. s příslušenstvím

**v katastrálním území Javorník -ves, obec Javorník :**

- pozemku p. č. 14
- stavby bez čp/če na p. č. 14. s příslušenstvím
- pozemku p. č. 532/7
- stavby bez čp/če bazén na p.č. 532/7, s příslušenstvím
- pozemku p. č. 532/3
- stavby ČOV na p.č. 532/3, s příslušenstvím

### Údaj pro jaké účely má být znalecký posudek použit

Použití posudku pro potřebu prodeje majetku.

Ocenění je provedeno ke dni 15. 7. 2022.

Ocenění je provedeno dne objednávky SPU ze dne 27. 5. 2022 Zn. SPU 151782/2022//121/Kon

**Skutečnosti sdělené zadavatelem, které mohou mít vliv na přesnost závěru znaleckého posudku**  
Zadavatel nesdělil znalci žádnou skutečnost, která může mít vliv na přesnost závěru znaleckého posudku.

## 2. ZÁKLADNÍ POJMY

**OBVYKLÁ CENA** – cena, která by byla dosažena při prodejích stejného, popřípadě obdobného majetku nebo při poskytování stejné nebo obdobné služby v obvyklém obchodním styku v tuzemsku ke dni ocenění. Přitom se zvažují všechny okolnosti, které mají na cenu vliv, avšak do její výše se nepromítají vlivy mimořádných okolností trhu, osobních poměrů prodávajícího nebo kupujícího, ani vliv zvláštní obliby. Mimořádnými okolnostmi trhu se rozumějí například stav tísně prodávajícího nebo kupujícího, důsledky přírodních či jiných kalamit. Osobními poměry se rozumějí zejména vztahy majetkové, rodinné nebo jiné osobní vztahy mezi prodávajícím a kupujícím. Zvláštní oblibou se rozumí zvláštní hodnota přikládaná majetku nebo službě vyplývající z osobního vztahu k nim. Obvyklá cena vyjadřuje hodnotu majetku nebo služby a určí se porovnáním, ze sjednaných cen. ( zákon o oceňování majetku č. 151/1997 Sb. )

**TRŽNÍ HODNOTA** – odhadnutá částka, která se určuje zpravidla na základě více způsobů oceňování a to zejména porovnávacího, výnosového nebo nákladového.

Při určení tržní hodnoty předmětu ocenění se zohledňují tržní rizika a předpokládaný vývoj na dílčím či místním trhu, na kterém by byl obchodován.

**ZJIŠTĚNÁ CENA** - cena zjištěná dle cenového předpisu

( v současné době Zákon č. 151/ 1997 Sb., o oceňování majetku v platném znění, vyhláška MF ČR č. 441/2013 Sb. ve znění vyhlášky 199/2014 Sb., ve znění vyhlášky 345/2015 Sb., ve znění vyhlášky 53/2016 Sb.ve znění vyhlášky 443/2016 Sb., ve znění vyhlášky 457/2017 Sb., ve znění vyhlášky 188/2019 Sb., ve znění vyhlášky 488/2020 Sb. a ve znění vyhlášky 424/2021 Sb., kterou se provádějí některá ustanovení zákona č. 151/1997 Sb., o oceňování majetku )

## B . VÝČET PODKLADŮ

Výběr zdrojů dat byl proveden dle obsahu dat v níže uvedených použitelných podkladů pro vypracování posudku

### 1. IDENTIFIKAČNÍ ÚDAJE

#### 1. 1. Identifikace objednatele a zhotovitele ocenění

**Objednatel ocenění :** Státní pozemkový úřad,  
Husinecká 1024/11a, 130 00, Praha

**Zhotovitel ocenění :** ing. Milan Indra, bytem Gemerská 496, Litovel 784 01

### 2. PODKLADY PRO VYPRACOVÁNÍ OCENĚNÍ

#### 2. 1 Výpis z katastru nemovitostí ze dne 10 . 5 . 2022 – LV 483 – k.ú. Javorník - město

A : Vlastník :

Karel Širůčka, Přichystalova 528/6, Tuřany , 620 00, Brno id. ½ vl. podíl  
Marián Širůčka, Míru 367, 790 70, Javorník id. ½ vl. podíl

B : Parcela č. 400/5 – zastavěná plocha a nádvoří – výměra 45 m<sup>2</sup>

Na pozemku stojí stavba : bez čp/če, zp. využití zem stavba ( LV 10002 )

stavba jiného vlastníka :

Česká republika

Příslušnost hospodařit s majetkem státu :

Státní pozemkový úřad Husinecká 1024/11a, Žižkov, 130 00, Praha 3

B1 : Věcná práva sloužící ve prospěch nemovitosti v části B : bez zápisu

C : Věcná práva zatěžující nemovitosti v části B včetně souvisejících údajů :bez zápisu

D : Poznámky a další obdobné údaje : bez zápisu

Plomby a upozornění : bez zápisu

E : Nabývací tituly :

Usnesení soudu ve věci projednání dědictví D 107/1999 ze dne 11. 10. 1999, právní moc  
Dne 7. 12. 1999.

Pro : Karel Širůčka, Přichystalova 528/6, Tuřany , 620 00, Brno

Marián Širůčka, Míru 367, 790 70, Javorník

F : Vztah BPEJ k parcelám : bez zápisu

#### 2. 2 Výpis z katastru nemovitostí ze dne 3 . 5 . 2022 – LV 10002 – k.ú. Javorník - ves

A : Vlastník : Česká republika

Příslušnost hospodařit s majetkem státu :

Státní pozemkový úřad Husinecká 1024/11a, Žižkov, 130 00, Praha 3

B : Parcela č. 14 – zastavěná plocha a nádvoří – výměra 1111 m<sup>2</sup>

Součástí je stavba : bez čp/če, zp. využití zemědělská stavba

Stavba stojí na pozemku p.č. 14

B1 : Věcná práva sloužící ve prospěch nemovitosti v části B : bez zápisu  
 C : Věcná práva zatěžující nemovitosti v části B včetně souvisejících údajů :bez zápisu  
 D : Poznámky a další obdobné údaje : bez zápisu  
 Plomby a upozornění : bez zápisu

E : Nabývací tituly :  
 Ohlášení příslušnosti hospodařit s majetkem státu ( §4 zák. č. 503/2012 Sb. )  
 Státního pozemkového úřaduj. sp. zn. : 010229/213OMV/1 ze dne 2. 1. 2013.  
 Pro : Státní pozemkový úřad Husinecká 1024/11a, 130 00, Praha

F : Vztah BPEJ k parcelám : bez zápisu

### 2. 3 Výpis z katastru nemovitostí ze dne 10. 5. 2022 – LV 10002 – k.ú. Javorník - ves

A : Vlastník : Česká republika  
 Příslušnost hospodařit s majetkem státu :  
 Státní pozemkový úřad Husinecká 1024/11a, Žižkov, 130 00, Praha 3

B : Parcela č. 532/7 – zastavěná plocha a nádvoří – výměra 31 m<sup>2</sup>  
 Součástí je stavba : bez čp/če, zp. využití jiná stavba  
 Stavba stojí na pozemku p č. 532/7

B1 : Věcná práva sloužící ve prospěch nemovitosti v části B : bez zápisu  
 C : Věcná práva zatěžující nemovitosti v části B včetně souvisejících údajů :bez zápisu  
 D : Poznámky a další obdobné údaje : bez zápisu  
 Plomby a upozornění : bez zápisu

E : Nabývací tituly :  
 Ohlášení příslušnosti hospodařit s majetkem státu ( §4 zák. č. 503/2012 Sb. )  
 Státního pozemkového úřaduj. sp. zn. ; 010229/213OMV/1 ze dne 2. 1. 2013.  
 Pro : Státní pozemkový úřad Husinecká 1024/11a, 130 00, Praha

F : Vztah BPEJ k parcelám : bez zápisu

### 2. 4 Výpis z katastru nemovitostí ze dne 3. 5. 2022 – LV 483 – k.ú. Javorník - město

A : Vlastník :  
 Karel Širůčka, Přichystalova 528/6, Tuřany , 620 00, Brno id. ½ vl. podíl  
 Marián Širůčka, Míru 367, 790 70, Javorník id. ½ vl. podíl

B : Parcela č. 400/2 – zastavěná plocha a nádvoří – výměra 61 m<sup>2</sup>  
 Na pozemku stojí stavba : bez čp/če, zp. využití zem stavba ( LV 10002 )  
 stavba jiného vlastníka :  
 Česká republika  
 Příslušnost hospodařit s majetkem státu :  
 Státní pozemkový úřad Husinecká 1024/11a, Žižkov, 130 00, Praha 3

B1 : Věcná práva sloužící ve prospěch nemovitosti v části B : bez zápisu  
 C : Věcná práva zatěžující nemovitosti v části B včetně souvisejících údajů :bez zápisu  
 D : Poznámky a další obdobné údaje : bez zápisu  
 Plomby a upozornění : bez zápisu

E : Nabývací tituly :  
 Usnesení soudu ve věci projednání dědictví D 107/1999 ze dne 11. 10. 1999, právní moc  
 Dne 7. 12. 1999.

Pro : Karel Širůčka, Přichystalova 528/6, Tuřany , 620 00, Brno  
 Marián Širůčka, Míru 367, 790 70, Javorník

F : Vztah BPEJ k parcelám : bez zápisu

## 2. 5 Výpis z katastru nemovitostí ze dne 10 . 5 . 2022 – LV 10002 – k.ú. Javorník - ves

A : Vlastník : Česká republika

    Příslušnost hospodařit s majetkem státu :

    Státní pozemkový úřad Husinecká 1024/11a, Žižkov, 130 00, Praha 3

B : Parcela č. 532/3 – zastavěná plocha a nádvoří – výměra 83 m<sup>2</sup>

    Součástí je stavba : rozestavěná

    Stavba stojí na pozemku p.č. 532/3

B1 : Věcná práva sloužící ve prospěch nemovitostí v části B : bez zápisu

C : Věcná práva zatěžující nemovitosti v části B včetně souvisejících údajů : bez zápisu

D : Poznámky a další obdobné údaje : bez zápisu

    Plomby a upozornění : bez zápisu

E : Nabývací tituly :

    Ohlášení příslušnosti hospodařit s majetkem státu ( §4 zák. č. 503/2012 Sb. )

    Státního pozemkového úřaduj. sp. zn. : 010229/213OMV/1 ze dne 2. 1. 2013.

    Pro : Státní pozemkový úřad Husinecká 1024/11a, 130 00, Praha

F : Vztah BPEJ k parcelám : bez zápisu

## 2. 6 Kopie katastrálních map

Kopie katastrálních map vyhotovené dne 15. 7. 2022.

## 2. 7 Výsledky místního šetření

Místní šetření spojené s prohlídkou nemovitostí bylo provedeno dne 15. 7. 2021.

## 2. 8 Fotodokumentace

Fotodokumentace nemovitostí vystihující její charakter a parametry.

## 2. 9 Použité předpisy, literatura a další podklady

Porovnávací databáze cen nemovitostí

Pro cenové porovnání je použita vlastní databáze znalce o již realizovaných obchodech s nemovitostmi a databáze zjištěná z databáze katastrálního úřadu.

Metodický pokyn pro tržní oceňování nemovitostí, ČKOM.

Zákon č. 151/ 1997 Sb., o oceňování majetku v platném znění, vyhláška MF ČR č. 441/2013 Sb. ve znění vyhlášky 199/2014 Sb., ve znění vyhlášky 345/2015 Sb., ve znění vyhlášky 53/2016 Sb., ve znění vyhlášky 443/2016 Sb., ve znění vyhlášky 457/2017 Sb., ve znění vyhlášky 188/2019 Sb., ve znění vyhlášky 488/2020 Sb. a ve znění vyhlášky 424/2021 Sb., kterou se provádějí některá ustanovení zákona č. 151/1997 Sb., o oceňování majetku



## C. NÁLEZ

Na základě výše uvedených podkladů a dat v nich obsažených byl proveden sběr dat nutných pro vypracování ocenění.

Na základě těchto dat byl proveden popis nemovitosti s jejich rozměry a zjištěním jejich dalšího možného využití.

Ocenění slouží pro potřebu prodeje majetku. Ocenění je provedeno ke dni 15. 7. 2022.

Obvyklá cena je cena, která by byla dosažena při prodejích stejného, popřípadě obdobného majetku nebo při poskytování stejné nebo obdobné služby v obvyklém obchodním styku v tuzemsku ke dni ocenění. Přitom se zvažují všechny okolnosti, které mají na cenu vliv, avšak do její výše se nepromítají vlivy mimořádných okolností trhu, osobních poměrů prodávajícího nebo kupujícího, ani vliv zvláštní oblíby. Mimořádnými okolnostmi trhu se rozumějí například stav tísně prodávajícího nebo kupujícího, důsledky přírodních či jiných kalamit. Osobními poměry se rozumějí zejména vztahy majetkové, rodinné nebo jiné osobní vztahy mezi prodávajícím a kupujícím. Zvláštní oblíbou se rozumí zvláštní hodnota přikládaná majetku nebo službě vyplývající z osobního vztahu k nim. Obvyklá cena vyjadřuje hodnotu majetku nebo služby a určí se **porovnáním** ze sjednaných cen. ( zákon o oceňování majetku č. 151/1997 Sb. )

Ve vlastní databázi prodeje znalce nejsou obdobné nemovitosti – malé vodárny, postavené na pozemku s přístupem přes pozemky jiných vlastníků.

Provedeným průzkumem skutečně realizovaných cen obdobných nemovitostí v oblasti ani průzkumem inzerovaných nabídkových cen obdobných nemovitostí v oblasti nebyly zjištěny ceny žádných obdobných nemovitostí. Jedná se o objekt, který na trhu není běžně nabízen ani prodáván. Nelze – k cenu obvyklou určit statistickým vyhodnocením skutečně realizovaných prodejů podle definice obvyklé ceny, určuje se **tržní hodnota** nemovitosti.

**TRŽNÍ HODNOTA** – odhadnutá částka, která se určuje zpravidla na základě více způsobů oceňování a to zejména porovnávacího, výnosového nebo nákladového.

Při určení tržní hodnoty předmětu ocenění se zohledňují tržní rizika a předpokládaný vývoj na dílčím či místním trhu, na kterém by byl obchodován.

Pro stanovení tržní hodnoty je hodnocení prováděno třemi základními metodami, které jsou používány v různých modifikacích.

### Metoda stanovení věcné hodnoty

Jedná se v podstatě o stanovení nákladů na pořízení v současných cenách a určení opotřebení přiměřeného stáří a skutečnému stavu.

Náklady na pořízení v současných cenách jsou potom sníženy o opotřebení.

Věcná hodnota je reprodukční cena nemovitosti snižená o opotřebení. Reprodukční cena odpovídá výši nákladů, které by bylo nutno v době ocenění vynaložit na pořízení stejné nebo porovnatelné nové věci.

U pozemků se vychází z výměr podle výpisu katastru nemovitostí nebo geometrického plánu, z druhu pozemku ( zastavěná plocha, orná půda, atd. ). Uváží se také umístění pozemku v dané obci a u nezastavěných pozemků údaje z územně plánovací dokumentace.

Porovnáním s prodeji pozemků v dané lokalitě se zjistí věcná hodnota za 1 m<sup>2</sup> pozemku.

U pozemků je preferována metoda porovnávací ( srovnávací ).

### Metoda výnosová

Výnosová hodnota je uvažovaná jistina, kterou je nutno při stanovené úrokové míře uložit, aby výnos z úroků z této jistiny byl stejný jako čistý výnos z nemovitosti.

Je uvažován pouze výnos z nemovitosti formou dosažitelného nájemného, které je obvyklé v daném místě a čase.

Základem pro budoucí tok příjmů při použití výnosové metody je výnos z nájemního vztahu snížený o roční náklady na provoz.

### **Metoda porovnávací ( srovnávací )**

V principu se jedná o vyhodnocení cen nedávno prodaných nebo právě nabízených na trhu porovnatelných nemovitostí.

Porovnávací ( srovnávací ) metoda dává nejpřesnější obraz o skutečně realizovatelných cenách.

Tržní hodnotu je možno stanovit pouze na základě aplikace znalosti místního trhu s nemovitostmi na konkrétní oceňovanou nemovitost.

Podkladem pro stanovení tržní hodnoty jsou hodnoty stanovené všemi třemi výše uvedenými metodami.

Obsah ocenění :

- 1) Stavba bez čp/če na p.č. 400/5
- 2) Kravín bez čp/če na p.č. 14
- 3) Stavba bez čp/če na p.č. 532/7
- 4) Stavba bez čp/če na p.č. 400/2
- 5) Stavba bez čp/če na p.č. 532/3

**Celkový popis nemovitostí je proveden v části D**

## **D. POSUDEK**

### **D.1 OBVYKLÁ CENA NEMOVITOSTI**

#### **D.1.1 STAVBA BEZ čp/če NA p.č. 400/5**

Nemovitost se nachází v obci Javorník, uvnitř zastavěného území této obce, v prostoru místního skladového a obytného areálu

Pozemek p.č. 400/5 i okolní přístupový pozemek p.č. 400/3 jsou ve vlastnictví jiného vlastníka, než je vlastník oceňované budovy bez čp/če.

Ve vlastní databázi prodejí znalce nejsou obdobné nemovitosti – malé objekty využitelné jako sklad, postavené na pozemku jiného vlastníka a s přístupem přes pozemky jiných vlastníků.

Provedeným průzkumem skutečně realizovaných cen obdobných nemovitostí v oblasti ani průzkumem inzerovaných nabídkových cen obdobných nemovitostí v oblasti nebyly zjištěny ceny žádných obdobných nemovitostí. Jedná se o objekt, který na trhu není běžně nabízen ani prodáván

Nelze – li cenu obvyklou určit statistickým vyhodnocením skutečně realizovaných prodejí podle definice obvyklé ceny, určuje se **tržní hodnota** nemovitosti.

Provedeným průzkumem skutečně realizovaných cen obdobných nemovitostí v oblasti ani průzkumem inzerovaných nabídkových cen obdobných nemovitostí v oblasti nebyly zjištěny ceny žádných obdobných nemovitostí. Jedná se o objekt, který na trhu není běžně nabízen, prodáván ani pronajímán.

**Pro ocenění objektu je dále použita metoda stanovení věcné hodnoty**

**Pro zohlednění stavu trhu a polohy objektu budou použity indexy trhu a polohy při stanovení věcné hodnoty stavebního objektu.**

## Celkový popis

Nemovitost se nachází v obci Javorník, uvnitř zastavěného území této obce, v prostoru místního skladového a obytného areálu

Pozemek p.č. 400/5 i okolní přístupový pozemek p.č. 400/3 jsou ve vlastnictví jiného vlastníka, než je vlastník oceňované budovy bez čp/če.

Objekt bez čp/če netvoří příslušenství žádné jiné stavby.

Objekt bez čp/če na p.č. 400/5 je využitelný jako malý sklad, doplňuje tak využívání okolních pozemků

Jedná se o jednopodlažní, nepodsklepený zděný objekt zastřešený nízkou pultovou střechou.

Objekt je obdélníkového tvaru.

Vstup do objektu bez čp/če na p.č. 400/5 je možný dřevěnými vstupními dveřmi z prostoru pozemku p.č. 400/3

Přístup ke stavbě bez čp/če na p.č. 400/5 z veřejné komunikace je možný pouze přes pozemek jiného vlastníka.

Objekt není napojen na žádné přípojky inženýrských sítí, v objektu není žádná technologie.

Objekt byl postaven v roce 1925, jeho stáří ke dni ocenění je tedy 97 let.

Od té doby na objektu nebyly prováděny žádné stavební práce, objekt je v původním stavu, ve velmi špatném stavebnětechnickém stavu.

Všechny konstrukce jsou dokončené.

Základy : betonové základové pásy

Izolace : je provedena vodorovná izolace proti vodě.

Svislé nosné konstrukce : zdivo z plných cihel tl. 300 mm

Stropy : nejsou, objekt je zakryt konstrukcí zastřešení.

Střecha : pultová střecha, nosná konstrukce je tvořena šikmými dřevěnými krokviemi.

Krytina střechy z vlnitých azbestocementových desek

Klempířské konstrukce z pozinkovaného plechu.

Vnější fasádu tvoří vápenocementová štuková omítka a spárované zdivo

Přípojky : nejsou provedeny žádné přípojky inženýrských sítí.

## Popis jednotlivých podlaží

### Popis 1. NP

Přístup do 1. NP dřevěnými otevíravými dveřmi z prostoru pozemku dvora - p.č. 400/3

Svislé nosné konstrukce : zdivo z pálených cihel tl. 300 mm

Stropy : nejsou, objekt je zakryt konstrukcí zastřešení.

Schodiště : není

Vnitřní úpravy povrchů : provedena vápenná štuková omítka

Vnitřní obklady : v podlaží nejsou

Dveře : dveře do dřevěných zárubní.

Okna : ocelová jednoduchá okna

Podlahy obytných místností : nejsou

Podlahy ostatních místností : betonová mazanina

Vytápění : v objektu není

Elektroinstalace : v objektu není

Rozvod vody : v podlaží ani v objektu není

Vnitřní kanalizace : v podlaží ani v objektu není

Rozvod plynu : v podlaží ani v objektu není

Zdroj teplé vody : v podlaží ani v objektu není

Vybavení kuchyní : v podlaží ani v objektu není

Vnitřní hygienické vybavení : v podlaží ani v objektu není

Výtah : v podlaží ani v objektu není

Mříže : v podlaží ani v objektu nejsou  
 Okenice : v podlaží ani v objektu nejsou  
 Výčet místností podlaží : sklad

### Výměry pro ocenění

#### Zastavěná plocha

Zastavěná plocha stavby	délka	šířka	Zastavěná plocha
část	m	m	m <sup>2</sup>
Hlavní část	9,00	5,00	45,00
<b>Celkem zastavěná plocha stavby</b>			<b>45,00</b>

#### Obestavěný prostor

	délka	šířka	výška	Obestavěný prostor
část	m	m	m	m <sup>3</sup>
Hlavní část	9,00	5,00	2,40	108,00
Zastřešení	9,00	5,00	0,90/2=0,45	20,25
<b>Celkem obestavěný prostor</b>				<b>128,25</b>

**Obestavěný prostor celkem = 128,25 m<sup>3</sup>**

Stavba nemá vybudované podkroví a není podsklepena.

#### Zjištění charakteru objektu

Jedná se o vedlejší stavbu.

Stavba splňuje podmínky § 16 odst. 1) vyhlášky č. 441/2013 Sb. ve znění vyhlášky 199/2014 Sb., ve znění vyhlášky 345/2015 Sb., ve znění vyhlášky 53/2016 Sb., ve znění vyhlášky 443/2016 Sb., ve znění vyhlášky 457/2017 Sb. a ve znění vyhlášky 188/2019 Sb., ve znění vyhlášky 488/2020 Sb. a ve znění vyhlášky 424/2021 Sb.,:

- doplňuje užívání pozemku
- zastavěná plocha stavby nepřesahuje 100 m<sup>2</sup>
- nejedná se o garáž ani zahrádkářskou chatu
- jedná se tedy o vedlejší stavbu. Svislé konstrukce objektu jsou z palených cihel, v tl. 300 mm. konstrukce krovu neumožňuje zřízení podkroví. ( nízká pultová střecha )  
 Stavba nemá vybudované podkroví a není podsklepena.

Podle přílohy č. 14 vyhlášky č. 441/2013 Sb. ve znění vyhlášky 199/2014 Sb., ve znění vyhlášky 345/2015 Sb., ve znění vyhlášky 53/2016 Sb., ve znění vyhlášky 443/2016 Sb., ve znění vyhlášky 457/2017 Sb. a ve znění vyhlášky 188/2019 Sb., ve znění vyhlášky 488/2020 Sb. a ve znění vyhlášky 424/2021 Sb., :

se jedná o typ I B .

SKP 46.21.19.9, CZ – CC 1274, ZC = 1 250,00 Kč/m<sup>3</sup>

### Koeficienty

Koeficient vybavení  $K_4$  dle výpočtu uvedeného níže

$K_4 = 0,74400$

Koeficient polohový  $K_5$  podle přílohy č. 20 vyhlášky č. 424/2021 Sb.

$K_5 = 1,000$

Koeficient změny cen staveb  $K_1$  podle přílohy č. 41 vyhlášky č. 424/2021 Sb.

$K_1 = 2,459$

$I_T$  - index trhu podle § 4 odst. 1 ( dle výpočtu níže ) = 0,688

$I_P$  - index polohy podle § 4 odst. 1 ( dle výpočtu níže ) = 0,338

### Výpočet koeficientu $K_4$

Koeficient vybavení stavby								
Pol.č.	Konstrukce a vybavení	Provedení	Stand	Podíl (př 15)	%	Podč.	Koef.	Uprav. podíl
(1)	(2)	(3)	(4)	(5)	(6)	(7)	(8)	(9)
1	Zaklady	betonové pásy s izolací	S	0,07100	100	0,07100	1,00	0,07100
2	Obvodové stěny	zděné, tl. 30 cm	S	0,31800	100	0,31800	1,00	0,31800
3	Stropy	nejsou	C	0,19800	100	0,19800	0,00	0,00000
4	Krov	krov neumožňující podkrovní	S	0,07300	100	0,07300	1,00	0,07300
5	Krytina	azbestocementové vlnité desky	S	0,08100	100	0,08100	1,00	0,08100
6	Klempířské práce	žlaby, svody z pozinkovaného plechu	S	0,01700	100	0,01700	1,00	0,01700
7	Úprava povrchů	vápenné a vápenocementové omítky	S	0,06100	100	0,06100	1,00	0,06100
8	Schodiště	neuvažuje se	S	0,00000	100	0,00000	1,00	0,00000
9	Dvce	dřevěné	S	0,03000	100	0,03000	1,00	0,03000
10	Okna	ocelová jednoduchá	S	0,01100	100	0,01100	1,00	0,01100
11	Podlahy	betonová mazanina	S	0,08200	100	0,08200	1,00	0,08200
12	Elektroinstalace	není	C	0,05800	100	0,05800	0,00	0,00000
13	Neuvedené	není		0,00000	100	0,00000	1,00	0,00000
	<b>Celkem</b>					1,00000		0,74400
	<b>Koeficient vybavení</b>	<b>( z výpočtu výše )</b>	<b><math>K_4</math></b>	-				<b>0,74400</b>

### Výpočet indexu trhu - $I_T$

Znak		Kvalitativní pásma		
$P_i$	Název znaku	Číslo	Popis pásma	Hodnota
1	Situace na dílčím (segmentu) trhu s nemovitými věcmi	I.	Poptávka nižší než nabídka	-0,06
2	Vlastnické vztahy	I.	Prozemek s nemovitou stavbou ( rozdílní vlastníci pozemku a stavby )	-0,03
3	Změny v okolí	II.	Bez vlivu	0,00
4	Vliv právních vztahů na prodejnost	II.	Bez vlivu	0,00
5	Ostatní neuvedené	II.	Bez dalších vlivů	0,00
<b>Mezisoučet <math>I + P_1 + P_2 + P_3 + P_4 + P_5</math></b>				<b>0,910</b>
6	Povodňové riziko	IV.	Zóna se zanedbatelným nebezpečím vyskytu záplav	1,00
7	Hospodářsko správní význam obce	IV.	Ostatní obce	0,90
8	Poloha obce	VII.	V ostatních případech	0,80

9	Občianska vybavenosť obce	L	Kompletná vybavenosť (obchod, služby, zdravotnícká zariadenia, škola, pošta, bankovní služby, športovní a kultúrne zariadenia) – mesto, Javorník	1,05
Index trhu:				0,688
$I_t = P_v \times P_s \times P_x \times P_i \times \left(1 + \sum_{i=1}^5 P_i\right)$				
$= 1,00 \times 0,90 \times 0,80 \times 1,05 \times 0,910 = 0,68796 = 0,688$				

### Výpočet indexu polohy - $I_p$

Znak			Kvalitatívne pásma				
$P_i$	Názov znaku	Číslo	Popis pásma	Składy			
1	Druh a účel užití stavby	I.	Druh hlavnej stavby v jednotnom funkčnom celku	0,45			
2	Převážující zástavba v okolí pozemku	I.	Rezidenční zástavba	0,00			
3	Možnosť napojení pozemku na inženýrské sítě, které obec má	I.	Pozemek lze napojit na všechny sítě v obci	0,00			
4	Dopravní dostupnosť	II.	Přijezd po nebezpečné komunikaci (šerková plocha a tráva)	0,00			
5	Parkovací možnosti	III.	Výborné parkovací možnosti (na dvoře)	+0,05			
6	Výhodnosť polohy pozemku z hlediska komerční využitelnosti	II.	Poloha bez vlivu na komerční využití	0,00			
7	Vlivy ostatní neuvedené	I.	Vlivy snižující cenu (Pozemky okolo objektu jsou ve vlastnictví jiného vlastníka, takže přijezd z veřejné komunikace k objektu je možný pouze přes tyto pozemky.)	-0,30			
Index polohy: $I_p = P_1 \times \left(1 + \sum_{i=2}^7 P_i\right) = 0,45 \times (1,00 - 0,25) = 0,3375 = 0,338$							

### Stáří a opotřebení a dokončení konstrukcí

Objekt byl postaven v roce 1925, jeho stáří ke dni ocenění je tedy 97 let.

Od té doby na objektu nebyly prováděny žádné stavební práce, objekt je v původním stavu, ve velmi špatném stavebnětechnickém stavu.

Všechny konstrukce jsou dokončené.

Stavba je ve velmi špatném stavebnětechnickém stavu, proto bude výpočet opotřebení proveden analytickou metodou.

## Výpočet opotřebení analytickou metodou

Výpočet stupně dokončení					Analytická metoda výpočtu opotřebení				
Pol. č.	Konstrukce a vybavení	Přepoč. podíl	Stupeň dokončení %	Dokončení z celku	Přepočtený podíl A	Stáří B	Životnost prvku C	Opotřebení B/C	100×A·B / C
(1)	(2)	(10)	(11)	(12)	(13)	(14)	(15)	(16)	(17)
1	Zaklady	0,09543	100	0,09543	0,09543	97	120	0,80833	7,71390
2	Obvodové stěny	0,42742	100	0,42742	0,42742	97	110	0,88182	37,69069
3	Stropy	0,00000	100	0,00000	0,00000	0	110	0,00000	0,00000
4	Krov	0,09812	100	0,09812	0,09812	97	100	0,97000	9,51747
5	Krytina	0,10887	100	0,10887	0,10887	40	45	0,88889	9,67743
6	Klempířské práce	0,02285	100	0,02285	0,02285	40	45	0,88889	2,03107
7	Úprava povrchů	0,08199	100	0,08199	0,08199	97	100	0,97000	7,95295
8	Schodiště	0,00000	100	0,00000	0,00000	0	50	0,00000	0,00000
9	Dveře	0,04032	100	0,04032	0,04032	40	45	0,88889	3,58424
10	Okna	0,01478	100	0,01478	0,01478	40	45	0,88889	1,31421
11	Podlahy	0,11022	100	0,11022	0,11022	97	110	0,88182	9,71899
22	Elektroinstalace	0,00000	100	0,00000	0,00000	40	45	0,88889	0,00000
23	Neuvečené	0,00000	100	0,00000	0,00000	0	50	0,00000	0,00000
Celk.		1,00		1,00000	1,00				
<b>Stupeň dokončení stavby</b>				<b>100,00 %</b>	<b>Opotřebení analytickou metodou</b>				<b>89,20 %</b>

## Výpočet ceny

Základní cena dle přílohy 14 vyhlášky

1 250,00 Kč/m<sup>3</sup>

Koefficienty :

Koefficient vybavení K<sub>4</sub>K<sub>4</sub> = 0,74400Koefficient polohový K<sub>5</sub> podle přílohy č. 20 vyhlášky č. 424/2021 Sb.K<sub>5</sub> = 1,000Koefficient změny cen staveb K<sub>i</sub> podle přílohy č. 41 vyhlášky č. 424/2021 Sb.K<sub>i</sub> = 2,459I<sub>T</sub> - index trhu podle § 4 odst. 1 ( dle výpočtu níže ) = 0,688I<sub>p</sub> - index polohy podle § 4 odst. 1 ( dle výpočtu níže ) = 0,338

Zákl. cena upravená bez pp		ZC × K <sub>4</sub> × K <sub>5</sub> × K <sub>i</sub>		Kč/m <sup>3</sup>	2 286,87
Zákl. cena upravená s pp		ZC × K <sub>4</sub> × K <sub>5</sub> × K <sub>i</sub> × pp	ZCU	Kč/m <sup>3</sup>	531,80
Rok ocenění					2022
Rok pořízení					1925
Stáří			S	roků	97
Způsob výpočtu opotřebení		( lineární / analytický )			analytický
Celková předpokládaná životnost			Z	roků	viz anal. výpočet
Opotřebení			O	%	89,20
Výchozí cena			CN	Kč	293 291,08
Stupeň dokončení stavby			D	%	100,00
Výchozí cena po zohlednění stupně dokončení stavby			CND	Kč	293 291,08
Odpočet na opotřebení		89,20 %	O	Kč	-261 615,64
Cena po odpočtu opotřebení, bez pp				Kč	31 675,44
Jedná se o stavbu s doloženým výskytem radonu, se stavebním povolením vydaným do 28.2.1991?					ne
Snížení ceny za doložený výskyt radonu (§ 20 odst. 4 vyhlášky)			0 %	Kč	0,00
Cena ke dni ocenění bez koefficientu pp			CS	Kč	31 675,44
Věcná hodnota stavby			CS	Kč	7 365,93
<b>Zaokrouhleno</b>					<b>7 370,00</b>

## D.1.2 KRAVÍN BEZ čp/če NA p.č. 14

### Celkový popis

Nemovitost se nachází ve městě Javorník, v místní části Javorník - ves, na okraji zastavěného území této místní části, uvnitř místního zemědělského areálu.

Budova bez čp/če je postavena na pozemku p.č. 14, který je ve vlastnictví vlastníka budovy bez čp/če. Celý pozemek p.č. 14 je zastavěn stavbou budovy bez čp/če.

Pozemky okolo pozemku p.č. 14 jsou ve vlastnictví téhož vlastníka - České republiky

Správa nemovitostí ve vlastnictví státu : Státní pozemkový úřad Husinecká 1024/11a, Žižkov, 130 00, Praha 3.

Objekt na p.č. 14 byl v minulosti používán jako kravín, pro ustájení hovězího dobytka.

V současné době je tento objekt již dlouhodobě nevyužíván, vnitřní vybavení objektu včetně zábran a technologie pro ustájení zvířat je demontováno.

Jedná se o jednopodlažní, nepodsklepený zděný objekt zastřešený sedlovou střechou, s půdním prostorem. Objekt je obdélníkového tvaru s přístavky.

Vstup do objektu budovy bez čp/če na p.č. 14 je možný dřevěnými vstupními vraty a dveřmi z prostoru zemědělského areálu.

Budova bez čp/če je napojena na rozvody elektro a rozvody vody v rámci okolního zemědělského areálu, v současné době jsou tyto přípojky nefunkční.

Pozemek p.č. 14 není zatížen žádným věcným břemenem ani zástavním právem.

Celková plocha pozemku p.č. 14 činí 1111,00 m<sup>2</sup>.

Objekt na p.č. 14 byl v minulosti používán jako kravín, pro ustájení hovězího dobytka.

V současné době je tento objekt již dlouhodobě nevyužíván, vnitřní vybavení objektu včetně zábran a technologie pro ustájení zvířat je demontováno.

Údržba objektu nebyla dlouhou dobu prováděna, takže je ve špatném stavebně technickém stavu.

Vzhledem k jeho poloze uvnitř zemědělského areálu a stavebně technickému stavu je objekt využitelný pouze jako sklad.

Základy : betonové základové pásy

Izolace : je provedena izolace proti vodě, v současné době nefunkční.

Svislé nosné konstrukce : zdívo z pálených cihel tl. 450 mm

Stropy : dřevěné trámové, bez podbití, dřevěné trámy osazeny na obvodových zdech a na vnitřních ocelových průvlacích nesených ocelovými sloupy.

Střecha sedlová, nosná konstrukce je tvořena dřevěným krovem vaznicové soustavy.

Krytina sedlové střechy z azbestocementových šablon na bednění z dřevěných prken.

Bleskosvod je instalován, svody po fasádě objektu.

Klempířské konstrukce z pozinkovaného plechu.

Vnější úpravy povrchů tvoří vápenocementová štuková omítka

Vnitřní úpravy povrchů tvoří vápenocementová štuková omítka.

Vnitřní keramické obklady : nejsou provedeny keramické obklady

Dveře : jen vstupní dřevěná vrata a dřevěné dveře

Okna : ocelová jednoduchá okna.

Podlahy: podlahy místnosti objektu tvoří betonová mazanina

Vytápění : není

Elektroinstalace : je provedena 230/400 V

Rozvod vody : v objektu je proveden pouze rozvod studené vody.

Vnitřní kanalizace : v objektu není provedena.

Rozvod plynu : v objektu není proveden

Zdroj teplé vody : v objektu není

Zařízení kuchyní : v objektu není

Vnitřní hygienické vybavení : v objektu není

Výtah : v objektu není

Mříže : v objektu nejsou



Okenice : v objektu nejsou

Výčet místností : místnosti využitelné jako sklady

Přípojky : objekt je napojen na rozvody elektro, a vody z rozvodů zemědělského areálu, v současné době jsou tyto přípojky nefunkční.

### Stáří, opotřebení

Stáří objektu je cca 61 let.

Objekt na p.č. 14 byl v minulosti používán jako kravin, pro ustájení hovězího dobytka.

V současné době je tento objekt již dlouhodobě nevyužíván, vnitřní vybavení objektu včetně zábran a technologií pro ustájení zvířat je demontováno.

Údržba objektu nebyla dlouhou dobu prováděna, takže je ve špatném stavebně technickém stavu.

Přípojky inženýrských sítí objektu jsou nefunkční

Všechny konstrukce jsou dokončené.

### Výpočet hodnoty pozemku p.č. 14 s budovou bez čp/če porovnávacím způsobem

Srovnatelnou cenou rozumíme obecně cenu věci stanovenou cenovým porovnáním s obdobnými k datu ocenění volně prodávanými věcmi na základě řady hledisek ( druh a účel, technické parametry, použité materiály, kvalita provedení, umístění, využitelnost, velikost, stupeň údržby, projevy okolí aj.) Porovnávací ( srovnávací ) metoda pro ocenění nemovitosti je založena na porovnání předmětné nemovitosti s obdobnými, jejichž ceny byly v nedávné době realizovány, nebo jsou nabízeny na trhu, jsou známé a ze získané informace je možno vyhodnotit hodnotu oceňované nemovitosti.

Nemovitost se nachází ve městě Javorník, v místní části Javorník - ves, na okraji zastavěného území této místní části, uvnitř místního zemědělského areálu.

Budova bez čp/če je postavena na pozemku p.č. 14, který je ve vlastnictví vlastníka budovy bez čp/če. Celý pozemek p.č. 14 je zastavěn stavbou budovy bez čp/če.

Pozemky okolo pozemku p.č. 14 jsou ve vlastnictví téhož vlastníka - České republiky

Správa nemovitosti ve vlastnictví státu : Státní pozemkový úřad Husinecká 1024/IIa, Žižkov, 130 00, Praha 3.

Objekt na p.č. 14 byl v minulosti používán jako kravin, pro ustájení hovězího dobytka.

V současné době je tento objekt již dlouhodobě nevyužíván, vnitřní vybavení objektu včetně zábran a technologií pro ustájení zvířat je demontováno.

Jedná se o jednopodlažní, nepodsklepený zděný objekt zastřešený sedlovou střechou, s půdním prostorem. Objekt je obdélníkového tvaru s přístavky.

Vstup do objektu budovy bez čp/če na p.č. 14 je možný dřevěnými vstupními vraty a dveřmi z prostoru zemědělského areálu.

Budova bez čp/če je napojena na rozvody elektro a rozvody vody v rámci okolního zemědělského areálu, v současné době jsou tyto přípojky nefunkční.

Pozemek p.č. 14 není zatížen žádným věcným břemenem ani zástavním právem.

Celková plocha pozemku p.č. 14 činí 1111,00 m<sup>2</sup>.

Objekt na p.č. 14 byl v minulosti používán jako kravin, pro ustájení hovězího dobytka.

V současné době je tento objekt již dlouhodobě nevyužíván, vnitřní vybavení objektu včetně zábran a technologií pro ustájení zvířat je demontováno.

Údržba objektu nebyla dlouhou dobu prováděna, takže je ve špatném stavebně technickém stavu

Vzhledem k jeho poloze uvnitř zemědělského areálu a stavebně technickému stavu je objekt využitelný pouze jako sklad.

Zastavěná plocha objektu : 1111,00 m<sup>2</sup>.

Užitná plocha místností v objektu : 890,00 m<sup>2</sup>.

Stáří objektu je cca 60 let.

Objekt na p.č. 14 byl v minulosti používán jako kravin, pro ustájení hovězího dobytka.

V současné době je tento objekt již dlouhodobě nevyužíván, vnitřní vybavení objektu včetně zábran a technologií pro ustájení zvířat je demontováno.

Údržba objektu nebyla dlouhou dobu prováděna, takže je ve špatném stavebně technickém stavu  
Přípojky inženýrských sítí objektu jsou nefunkční  
Všechny konstrukce jsou dokončené.

Hodnota budovy včetně pozemku je určena porovnáním s cenami obdobných skladových prostor v blízkém okolí oceňované nemovitosti.

Pro cenové porovnání je použita databáze sestavená ze skutečně uskutečněných prodejů.

Základní srovnatelná cena bude na závěr upravena cenovými faktory upřesňujícími srovnatelnou cenu.

Bylo provedeno porovnání se třemi obdobnými objekty ( orientační výpisy jsou přiloženy v příloze )

### 1. Nemovitost č. 1

lokality : Javorník, stejný areál v němž se nachází oceňovaná nemovitost

Jedná se o uskutečněný prodej nemovitosti

konstrukční řešení :

Prodej bývalého kravína a přilehlé stavby využívaných jako skladový prostor, včetně okolních pozemků. Podlahová plocha 530,00 m<sup>2</sup>

podlahová plocha : 530,00 m<sup>2</sup>

přípojky, vybavení : elektro

technický stav : starší nemovitost, ihned k užívání jako sklad

okolní zástavba : zemědělské a skladové objekty

cena prodeje : 720 000,00 Kč = 1 358,50 Kč/ m<sup>2</sup>

přířazená váha : 2,00 ( objekt v těsné blízkosti, nejpodobnější oceňované nemovitosti )

Jedná se o realizovaný prodej starší než 6 měsíců ( červenec 2021 ). Byl použit z důvodu neexistence dostatečného počtu srovnatelných realizovaných prodejů mladších než 6 měsíců.

Pro přepočítání ceny na úroveň k 15. 7. 2022 bude využit index růstu cen staveb

(HB index vydávaný Hypoteční bankou )

HB index = 190,40/173,90 = 1,095

cena : 1 358,50 \* 1,095 = 1 487,60 Kč/m<sup>2</sup>

### 2. Nemovitost č. 2

lokality : Javorník, stejný areál v němž se nachází oceňovaná nemovitost

Jedná se o uskutečněný prodej nemovitosti

konstrukční řešení :

Prodej skladu sena, včetně pozemku. Podlahová plocha 1 160,00 m<sup>2</sup>

podlahová plocha : 1 160,00 m<sup>2</sup>

přípojky, vybavení : elektro

technický stav : starší nemovitost, ihned k užívání jako sklad

okolní zástavba : zemědělské a skladové objekty

cena prodeje : 2 000 000,00 Kč = 1 724,10 Kč/ m<sup>2</sup>

přířazená váha : 1,00 ( objekt ve stejné obci )

Jedná se o realizovaný prodej starší než 6 měsíců ( duben 2014 ). Byl použit z důvodu neexistence dostatečného počtu srovnatelných realizovaných prodejů mladších než 6 měsíců.

Pro přepočítání ceny na úroveň k 15. 7. 2022 bude využit index růstu cen staveb

(HB index vydávaný Hypoteční bankou )

HB index = 190,40/101,20 = 1,881

cena : 1 724,10 \* 1,881 = 3 243,00 Kč/m<sup>2</sup>

### 3. Nemovitost č. 3

lokality : Javorník

Jedná se o uskutečněný prodej nemovitosti

konstrukční řešení :

Prodej vícepodlažní budovy využitelné jako sklady .Podlahová plocha 1 510,00 m<sup>2</sup>

podlahová plocha : 1 510,00 m<sup>2</sup>  
 přípojky, vybavení : elektro  
 technický stav : starší nemovitost, ihned k užívání jako sklad  
 okolní zástavba : skladové objekty  
 cena prodeje : 1 200 000,00 Kč = 794,70 Kč/m<sup>2</sup>  
 přiřazená váha : 1,00 ( objekt ve stejné obci )  
 Jedná se o realizovaný prodej mladší než 6 měsíců ( květen 2022 ),  
 cena : 794,70 Kč/m<sup>2</sup>

Základní srovnatelná cena :

$$\frac{1\ 487,60 * 2 + 3\ 243,00 * 1 + 794,70 * 1}{2 + 1 + 1} = 1\ 753,23\ \text{Kč/m}^2$$

Úprava zohledňující další cenové faktory upřesňujícími srovnatelnou cenu

- 1) poloha v obci a v domě vzhledem k účelu užití
- 2) stavebně technický stav
- 3) materiálová charakteristika
- 4) vybavenost
- 5) velikost
- 6) právní vztahy ( věcná břemena, restituční nároky, zástavní práva )

ad 1) poloha obdobná :	0 %
ad 2) stavebně technický stav horší :	-20 %
Údržba objektu nebyla dlouhou dobu prováděna, takže je ve španém stavebně technickém stavu. Přípojky inženýrských sítí objektu jsou nefunkční nebo odpojeny	
ad 3) stejná materiálová charakteristika :	0 %
ad 4) obdobná vybavenost :	0 %
ad 5) obdobná velikost :	0 %
ad 6) právní vztahy obdobné :	0 %
<b>celkem snížení</b>	<b>- 20 %</b>

Upravená srovnatelná cena : 1 753,23 Kč/m<sup>2</sup> \* 0,80 = 1 402,58 Kč = 1 400,00 Kč/m<sup>2</sup>

Srovnatelná hodnota budovy bez čp/čc s pozemkem p.č. 14 ke dni ocenění:  
 1 400,00 Kč/m<sup>2</sup> \* 890,00 = 1 246 000,00 Kč

Slovy : jedenmiliondvěstěčtyřicetšesttisíc korun českých

### D.1. 3 STAVBA BEZ čp/če NA p.č. 532/7

Nemovitost se nachází ve městě Javorník, v blízkosti okraje zastavěného území tohoto města, v Areálu firmy SABAS s.r.o., Nádražní 163, 790 70, Javorník.

Stavba bazénu je postavena na pozemku p.č. 532/7, který je ve vlastnictví vlastníka stavby bazénu na tomto pozemku.

Pozemky okolo pozemku stavby bazénu jsou ve vlastnictví jiného vlastníka – fy SABAS s.r.o., Nádražní 163, 79070, Javorník, takže příjezd z veřejné komunikace ke stavbě bazénu je možný pouze přes tyto pozemky.

Ve vlastní databázi prodejů znalce nejsou obdobné nemovitosti – malé venkovní bazény s pozemkem, s přístupem přes pozemky jiných vlastníků.

Provedeným průzkumem skutečně realizovaných cen obdobných nemovitostí v oblasti ani průzkumem inzerovaných nabídkových cen obdobných nemovitostí v oblasti nebyly zjištěny ceny žádných obdobných nemovitostí. Jedná se o objekt, který na trhu není běžně nabízen ani prodáván

Nelze – li cenu obvyklou určit statistickým vyhodnocením skutečně realizovaných prodejů podle definice obvyklé ceny, určuje se **tržní hodnota** nemovitosti.

Provedeným průzkumem skutečně realizovaných cen obdobných nemovitostí v oblasti ani průzkumem inzerovaných nabídkových cen obdobných nemovitostí v oblasti nebyly zjištěny ceny žádných obdobných nemovitostí. Jedná se o objekt, který na trhu není běžně nabízen, prodáván ani pronajímán.

Pro ocenění objektu je dále použita **metoda stanovení věcné hodnoty**.

Pro zohlednění stavu trhu a polohy objektu budou použity **indexy trhu a polohy při stanovení věcné hodnoty stavebního objektu**. Pozemek pod objektem bude oceněn dle platné vyhlášky.

### D.1. 3a POZEMEK

#### Přehled pozemků podle výpisu z KN

Číslo	Ozn. parcel	Výměra v m <sup>2</sup>	Druh pozemku	Způsob ocenění
I.	532/7	31,00	Zastavěná plocha a nádvoří	Dle § 3 a § 4 odst. 1

**Základní cena - ZC ( Dle § 3 )**

**ZC<sub>V</sub> stavebního pozemku**

Olomoucký kraj, oblast Jeseník

Dle přílohy č. 2, tabulky č. 1 je :

ZC<sub>V</sub> = 896,00 Kč/m<sup>2</sup>

#### Úprava základních cen stavebních pozemků obcí nevyjmenovaných v tabulce č. 1

Označení znaku	Název znaku	Hodnota koeficientu
<b>O<sub>1</sub></b>	<b>Velikost obce</b>	
<b>- Velikost obce podle počtu obyvatel:</b>		
II.	2 001 - 5 000 obyvatel ( obec Javorník ma ke dni ocenění 2 755 obyvatel )	0,80
<b>O<sub>2</sub></b>	<b>Hospodářsko-správní význam obce</b>	
IV.	Ostatní obce	0,60
<b>O<sub>3</sub></b>	<b>Poloha obce</b>	
VI	V ostatních případech	0,80
<b>O<sub>4</sub></b>	<b>Technická infrastruktura v obci (vodovod, elektrina, plyn, kanalizace)*</b>	
<b>- V obci je:</b>		
I	Elektrina, vodovod, kanalizace a plyn ( obec Javorník )	1,00
<b>O<sub>5</sub></b>	<b>Dopravní obslužnost obce (městská, autobusová a železniční doprava) **</b>	
<b>- V obci je:</b>		
I	Příměstská doprava	1,00
<b>O<sub>6</sub></b>	<b>Občanská vybavenost v obci</b>	
<b>- Občanská vybavenost obce:</b>		
L	Kompletní vybavenost ( obchod. služby, zdravotnická zařízení, škola, pošta, bankovní služby, sportovní a kulturní zařízení ) - město Javorník	1,00

$$ZC = ZC_v * O_1 * O_2 * O_3 * O_4 * O_5 * O_6 = 896,00 * 0,80 * 0,60 * 0,80 * 1,00 * 1,00 * 1,00 = 344,06 = 344,00 \text{ Kč/m}^2$$

### Základní cena upravená - ZCU ( Dle § 4 )

Základní cena upravená stavebního pozemku evidovaného v katastru nemovitostí v druhu pozemku zastavěná plocha a nádvoří nebo pozemku k tomuto účelu již užívaného a pozemků v jednotném funkčním celku s ním se určí podle vzorce :  $ZCU = ZC * I$ ,

kde

$ZCU$  = základní cena upravená stavebního pozemku v  $\text{Kč/m}^2$

$ZC$  = základní cena stavebního pozemku obce v  $\text{Kč/m}^2$  určená podle § 3.

$I$  = index cenového porovnání vypočtený podle vzorce  $I = I_T * I_O * I_P$

Kde  $I_T$  = index trhu

Kde  $I_O$  = index omezujících vlivů pozemku

Kde  $I_P$  = index polohy

Pro výpočet  $I$  je tedy třeba určit indexy trhu, omezujících účinků a polohy.

### Výpočet indexu trhu - $I_T$

Znak		Kvalitativní pásma		
$P_i$	Název znaku	Číslo	Popis pásma	Hodnota
1	Situace na dílčím (segmentu) trhu s nemovitými věcmi	I.	Poptávka je nižší než nabídka	-0,06
2	Vlastnické vztahy	V.	Pozemek, jehož součástí je stavba	0,00
3	Změny v okolí	II.	Bez vlivu	0,00
4	Vliv právních vztahů na prodejnost	II.	Bez vlivu	0,00
5	Ostatní neuvedené	I.	Vlivy snižující cenu Na pozemku stojí stavba, která je využitelná pouze jako součást příslušenství stavby jiného vlastníka	-0,30
Mezisoučet $1 + P_1 + P_2 + P_3 + P_4 + P_5$				0,640
6	Povodňové riziko	IV.	Zóna se zanedbatelným nebezpečím výskytu záplav	1,00
7	Hospodářsko správní význam obce		Ostatní případ ocenění	1,00
8	Poloha obce		Ostatní případ ocenění	1,00
9	Občanská vybavenost obce		Ostatní případ ocenění	1,00
Index trhu: $I_T = P_1 \times P_2 \times P_3 \times P_4 \times \left(1 + \sum_{i=1}^5 P_i\right)$ $= 1,00 * 1,00 * 1,00 * 1,00 * 0,640 = 0,640$				0,640

### Výpočet indexu omezujících vlivů pozemků - $I_O$

Znak		Kvalitativní pásma		
$P_i$	Název znaku	Číslo	Popis pásma	Hodnota
1	Geometrický tvar pozemku	II.	Tvar bez vlivu na využití	0,00
2	Svažítost pozemku a expozice	IV.	Svažítost terénu pozemku do 15% včetně; ostatní orientace	0,00

3	Ztížené základové podmínky	III.	Neztížené základové podmínky	0,00
4	Chráněná území a ochranná pásma	I.	Mimo chráněné území a ochranné pásma	0,00
5	Omezení užívání pozemku	I	Bez omezení užívání	0,00
6	Ostatní neuvedené	II.	Bez dalších vlivů	0,00
Index omezujících vlivů na pozemek: $I_O = 1 + \sum_{i=1}^6 P_i = 1,00 + 0,00 = 1,00$				1,000

### Výpočet indexu polohy - $I_P$

Znak			Kvalitativní pásma				
$P_i$	Název znaku	Číslo	Popis pásma	Hodnoty pro obchod a administrativu			
1	Druh a účel užití stavby	I.	Druh hlavní stavby v jednotném funkčním celku	0,65			
2	Převažující zástavba v okolí pozemku a životní prostředí	I.	Rezidenční zástavba	0,08			
3	Poloha pozemku v obci	III.	Okrajové části obce	0,00			
4	Možnost napojení pozemku na inženýrské sítě, které má obec	I.	Pozemek lze napojit na všechny sítě v obci	0,00			
5	Občanská vybavenost v okolí pozemku	L	V okolí nemovité věci je dostupná občanská vybavenost obce	0,00			
6	Dopravní dostupnost	V.	Přijezd po zpevněné komunikaci, špatné parkovací možnosti	-0,02			
7	Hromadná doprava*	II.	Zastávka od 201 do 1000 m	-0,03			
8	Poloha pozemku z hlediska komerční využitelnosti	II.	Bez možnosti komerčního využití stavby na pozemku	0,00			
9	Obyvatelstvo	II.	Bezproblémové okolí	0,00			
10	Nezaměstnanost	II.	Průměrná nezaměstnanost	0,00			
11	Vlivy ostatní neuvedené	L	Vlivy snižující cenu (Pozemky okolo pozemku stavby bazénu jsou ve vlastnictví jiného vlastníka – fy SABAS s.r.o., Nádražní 163, 79070, Javorník, takže příjezd z veřejné komunikace ke stavbě bazénu je možný pouze přes tyto pozemky)	-0,30			
Index polohy: $I_P = P_1 \times (1 + \sum_{i=2}^{11} P_i) = 0,65 * (1,00 - 0,27) = 0,4745 = 0,475$							

### Výpočet ceny

ZC = základní cena stavebního pozemku obce v Kč/m<sup>2</sup> určená podle § 3 = 344,00 Kč/m<sup>2</sup>

$I_T$  - index trhu = 0,640

$I_O$  - index omezujících vlivů pozemků = 1,000

$I_P$  - index polohy = 0,475

I - index cenového porovnání -  $I = I_T * I_O * I_P = 0,640 * 1,000 * 0,475 = 0,304$

**Základní cena upravená – ZCU**

$$ZCU = ZC * I = 344,00 * 0,304 = 104,58 \text{ Kč/m}^2$$

**Výpočet ceny pozemku**

Číslo	Ozn. parcel	Výměra v m <sup>2</sup>	Jednotková cena Kč/m <sup>2</sup>	Cena pozemku v Kč
1.	532/7	31,00	104,58	3 241,98 Kč
<b>Cena pozemku celkem</b>				<b>3 241,98 Kč</b>

**D 1. 3b STAVBA BAZÉNU ( § 16 )****Celkový popis**

Nemovitost se nachází ve městě Javorník, v blízkosti okraje zastavěného území tohoto města, v Areálu firmy SABAS s.r.o., Nádražní 163, 790 70, Javorník.

Stavba bazénu je postavena na pozemku p.č. 532/7, který je ve vlastnictví vlastníka stavby bazénu na tomto pozemku.

Pozemky okolo pozemku stavby bazénu jsou ve vlastnictví jiného vlastníka – fy SABAS s.r.o., Nádražní 163, 79070, Javorník, takže příjezd z veřejné komunikace ke stavbě bazénu je možný pouze přes tyto pozemky.

Jedná se o relaxační bazén, který je též přístupný z prostoru administrativní budovy č.p. 163, který je nyní ve vlastnictví firmy SABAS s.r.o., Nádražní 163, 790 70, Javorník, relaxační bazén tvoří příslušenství této budovy, byl využíván společně s prostory sauny v přízemí administrativní budovy. Stavba bazénu s ohraničujícími stěnami je postavena na celé výměře pozemku p.č. 532/7.

Stavba bazénu je jednopodlažní objekt, obdélníkového tvaru, bez zastropení a bez zastřešení.

Obvodové zdivo objektu je postaveno na betonové základové pasy, uvnitř objektu se nachází vlastní betonový monolitický bazén s keramickým obkladem stěn.

Vstup do objektu bazénu je možný z prostoru administrativní budovy č.p. 163, který je nyní ve vlastnictví firmy SABAS s.r.o., Nádražní 163, 790 70, Javorník.

Objekt bazénu není napojen na žádné inženýrské sítě.

Základy : betonové základové pasy

Izolace : je provedena vodorovná i svislá izolace proti vodě.

Svislé nosné konstrukce : obvodové zdivo z plných pálených cihel tl. 300 mm

Stropy : v objektu nejsou

Střecha objektu není, objekt není zastřešen.

Bleskosvod není instalován

Klempířské konstrukce z ocelového plechu pozinkovaného – oplechování vrchu obvodové stěny.

Fasáda je tvořena vápenocementovou štukovou omítkou a obkladem z cihelných pásků.

Připojky : nejsou

**Popis 1. NP**

Vstup do objektu bazénu je možný z prostoru administrativní budovy č.p. 163, který je nyní ve vlastnictví firmy SABAS s.r.o., Nádražní 163, 790 70, Javorník.

Svislé nosné konstrukce : obvodové zdivo z plných pálených cihel tl. 300 mm

Stropy : v objektu nejsou

Schodiště : v podlaží ani v objektu není.

Vnitřní úpravy povrchů : keramický obklad stěn obvodových stěn a stěn bazénu

Vnitřní obklady : keramický obklad stěn obvodových stěn a stěn bazénu

Dveře : v podlaží ani v objektu nejsou.  
 Okna : v podlaží ani v objektu nejsou.  
 Podlahy místností : na podlaze bazénu je keramická dlažba, vedle bazénu je položena teracová dlažba  
 Vytápění : v podlaží ani v objektu není  
 Elektroinstalace : v podlaží ani v objektu není  
 Rozvod vody : v podlaží ani v objektu není  
 Vnitřní kanalizace : v podlaží ani v objektu není  
 Rozvod plynu : v podlaží ani v objektu není  
 Zdroj teplé vody : v podlaží ani v objektu není  
 Vybavení kuchyní : v podlaží ani v objektu není  
 Vnitřní hygienické vybavení : v podlaží ani v objektu není  
 Výtah : v podlaží ani v objektu není  
 Mříže : v podlaží ani v objektu nejsou  
 Okenice : v podlaží ani v objektu nejsou  
 Ostatní : v podlaží ani v objektu není  
 Výčet místností podlaží : relaxační bazén

### Výměry pro ocenění

#### Zastavěná plocha

	délka	šířka	Zastavěná plocha
Část	m	m	m <sup>2</sup>
Hlavní část	5,75	5,40	31,05
<b>Zastavěná plocha celkem</b>			<b>31,05</b>

#### Obestavěný prostor

	délka	šířka	výška	Obestavěný prostor
část	m	m	m	m <sup>3</sup>
Hlavní část – bazén pod terénem	5,75	2,70	1,40	21,74
Hlavní část – nadzemní zděná část	5,75	5,40	2,60	80,73
<b>Obestavěný prostor celkem</b>				<b>102,47</b>

**Obestavěný prostor celkem = 102,47 m<sup>3</sup>**

Stavba nemá vybudované podkroví a není podsklepena.

#### Zjištění charakteru objektu

Pro účely oceňování se stavba posuzuje podle účelu užití. Při nesouladu mezi účelem užití stavby uvedeným v kolaudačním rozhodnutí a skutečným užitím se vychází při oceňování ze skutečného užití stavby. Při nesouhlasu mezi stavem uvedeným v katastru nemovitostí a skutečným stavem platí, že stavba je určena k účelu, pro který je svým stavebně technickým uspořádáním vybavena. Jestliže vybavení stavby nasvědčuje několika účelům, má se za to, že stavba je určena k účelu, ke kterému se užívá bez závad.

Jedná se o vedlejší stavbu.

Stavba splňuje podmínky § 16 odst. 1) vyhlášky :



- je užívána společně se stavbou hlavní ( administrativní budova )
  - zastavěná plocha stavby nepřesahuje 100 m<sup>2</sup>
  - nejedná se o garáž ani zahrádkářskou chatu
- jedná se tedy o vedlejší stavbu. Svislé konstrukce objektu jsou z pálených cihel, v tl. 300 mm, konstrukce krovu neumožňuje zřízení podkrovní. Stavba nemá vybudované podkrovní a není podsklepena.

Podle přílohy č. 14 vyhlášky e jedná o typ I B .  
SKP 46.21.19.9, CZ – CC 1274, ZC = 1 250,00 Kč/m<sup>3</sup>

### Koeficienty

Koeficient vybavení  $K_1$  dle výpočtu uvedeného níže  $K_1 = 0,66012$   
 Koeficient polohový  $K_5$  podle přílohy č. 20 vyhlášky č. 424/2021 Sb.  $K_5 = 1,000$   
 Koeficient změny cen staveb  $K_i$  podle přílohy č. 41 vyhlášky č. 424/2021 Sb.  $K_i = 2,459$   
 $I_T$  - index trhu podle § 4 odst. 1 ( dle výpočtu výše ) = 0,640  
 $I_P$  - index polohy podle § 4 odst. 1 ( dle výpočtu výše ) = 0,475

### Výpočet koeficientu $K_1$

Podklady pro přípočet konstrukce neuvedené								keramické obklady vnitřních stěn
Porizovací cena konstrukce v čase a místě odhadu (zjištěna značení)		CK	Kč					35 000,00
Podíl ceny konstrukce neuvedené		= CK/(ZC * OP * K5 * Ki)		PK	-			0,11112
Koeficient vybavení stavby								
Pol.č.	Konstrukce a vybavení	Provedení	Stand.	Podíl (př.21)	%	Pod.č	Koef.	Uprav. podíl
(1)	(2)	(3)	(4)	(5)	(6)	(7)	(8)	(9)
1	Zaklady	betonové základové pásy s izolací	S	0,07100	100	0,07100	1,00	0,07100
2	Obvodové stěny	zděné, tl. 30 cm	S	0,31800	100	0,31800	1,00	0,31800
3	Stropy	nejsou	C	0,19800	100	0,19800	0,00	0,00000
4	Krov	není	C	0,07300	100	0,07300	0,00	0,00000
5	Krytina	není	C	0,08100	100	0,08100	0,00	0,00000
6	Klempířské práce	oplechování vrchu obvodových stěn	S	0,01700	100	0,01700	1,00	0,01700
7	Úprava povrchu	vápenno štukové omítku	S	0,06100	100	0,06100	1,00	0,06100
8	Schodiště	neuvazuje se	S	0,00000	100	0,00000	1,00	0,00000
9	Dveře	nejsou	C	0,03000	100	0,03000	0,00	0,00000
10	Okna	nejsou	C	0,01100	100	0,01100	0,00	0,00000
11	Podlahy	tercová a keramická dlažba	S	0,08200	100	0,08200	1,00	0,08200
12	Elektroinstalace	není	C	0,05800	100	0,05800	0,00	0,00000
13	Neuvedené	keramické obklady vnitřních stěn	B	0,11112	100	0,11112	1,00	0,11112
Celkem						1,11112		0,66012
<b>Koeficient vybavení ( z výpočtu výše )</b>			<b><math>K_1</math></b>	-				<b>0,66012</b>

### Stáří a opotřebení a dokončení konstrukcí

Objekt byl postaven v roce 1981, jeho stáří ke dni ocenění je tedy 41 let.  
 Od té doby na objektu nebyly prováděny žádné stavební práce.  
 Objekt nebyl velmi dlouhou dobu využíván, údržba nebyla velmi dlouhou dobu prováděna.  
 Vzhledem ke svému stáří je objekt v mimořádně špatném stavebně technickém stavu.  
 Pro výstižný výpočet dokončení a opotřebení stavby bude použita analytická metoda.  
 Všechny konstrukce jsou dokončené.

### Výpočet opotřebení analytickou metodou

Výpočet stupně dokončení					Analytická metoda výpočtu opotřebení				
Pol. č.	Konstrukce a vybavení	Přepočítaný podíl	Stupeň dokončení %	Dokončení z celku	Přepočtený podíl A	Stáří B	Životnost prvku C	Opotřebení B/C	100×A·B / C
(1)	(2)	(10)	(11)	(12)	(13)	(14)	(15)	(16)	(17)
1	Základy	0,10756	100	0,10756	0,10756	41	60	0,68333	7,34964
2	Obvodové stěny	0,48173	100	0,48173	0,48173	41	51	0,80392	38,72729
3	Stropy	0,00000	100	0,00000	0,00000	0	51	0,00000	0,00000
4	Krov	0,00000	100	0,00000	0,00000	0	51	0,00000	0,00000
5	Krytina	0,00000	100	0,00000	0,00000	0	51	0,00000	0,00000
6	Klempířské práce	0,02575	100	0,02575	0,02575	41	51	0,80392	2,07033
7	Úprava povrchů	0,09241	100	0,09241	0,09241	41	51	0,80392	7,42882
8	Schodiště	0,00000	100	0,00000	0,00000	0	50	0,00000	0,00000
9	Dveře	0,00000	100	0,00000	0,00000	0	40	0,00000	0,00000
10	Okna	0,00000	100	0,00000	0,00000	0	40	0,00000	0,00000
11	Podlahy	0,12422	100	0,12422	0,12422	41	51	0,80392	9,98628
22	Elektroinstalace	0,00000	100	0,00000	0,00000	0	40	0,00000	0,00000
23	Neuvedené	0,16833	100	0,16833	0,16833	41	51	0,80392	13,53263
Celk:		1,00		1,00000	1,00				
<b>Stupeň dokončení stavby</b>				<b>100,00 %</b>	<b>Opotřebení analytickou metodou</b>				<b>79,09 %</b>

### Výpočet ceny

Základní cena dle přílohy 14 vyhlášky

1 250,00 Kč/m<sup>3</sup>

Koeficienty :

Koeficient vybavení K<sub>1</sub>

K<sub>1</sub> = 0,66012

Koeficient polohový K<sub>5</sub> podle přílohy č. 20 vyhlášky č. 345/2015 Sb.

K<sub>5</sub> = 1,000

Koeficient změny cen staveb K<sub>i</sub> podle přílohy č. 41 vyhlášky č. 345/2015 Sb.

K<sub>i</sub> = 2,088

I<sub>T</sub> - index trhu podle § 4 odst. 1 (dle výpočtu výše) = 0,640

I<sub>P</sub> - index polohy podle § 4 odst. 1 (dle výpočtu výše) = 0,475

Zákl. cena upravená bez pp	ZC × K <sub>4</sub> × K <sub>5</sub> × K <sub>i</sub>		Kč/m <sup>3</sup>	2 029,04
Zákl. cena upravená s pp	ZC × K <sub>4</sub> × K <sub>5</sub> × K <sub>i</sub> × pp	ZCU	Kč/m <sup>3</sup>	616,83
Rok ocenění				2022
Rok pořízení				1981
Stáří		S	roků	41
Způsob výpočtu opotřebení	( lineární / analytický )			analytický
Celková předpokládaná životnost		Z	roků	viz anal. výpočet
Opotřebení		O	%	79,09
Výchozí cena		CN	Kč	207 915,73
Stupeň dokončení stavby		D	%	100,00
Výchozí cena po zohlednění stupně dokončení stavby		CND	Kč	207 915,73
Odpočet na opotřebení	79,09 %	O	Kč	-164 440,55
Cena po odpočtu opotřebení, bez pp			Kč	43 475,18
Jedná se o stavbu s doloženým výskytem radonu, se stavebním povolením vydaným do 28.2.1991?				ne
Snižovací ceny za doložený výskyt radonu (§ 20 odst. 4 vyhlášky)		0 %	Kč	0,00
Cena ke dni ocenění bez koeficientu pp		CS	Kč	43 475,18
<b>Věcná hodnota stavby</b>		<b>CS</b>	<b>Kč</b>	<b>13 216,45</b>

## REKAPITULACE VĚCNÉ HODNOTY

Pozemek p.č. 532/7	3 241,98 Kč
Stavba bazénu	13 216,45 Kč
<b>Celkem</b>	<b>16 458,43 Kč</b>
<b>Zaokrouhleno</b>	<b>16 460,00 Kč</b>

Věcná hodnota nemovitosti činí ke dni 15. 7. 2022 :  
**16 460,00 Kč**  
 Slovy : šestnácttisícčtyřistašedesát korun českých

### D.1. 4 STAVBA BEZ čp/če NA p.č. 400/2

Nemovitost se nachází v obci Javorník, uvnitř zastavěného území této obce, v prostoru místního skladového a obytného areálu

Pozemek p.č. 400/2 i okolní přístupový pozemek p.č. 400/3 jsou ve vlastnictví jiného vlastníka, než je vlastník oceňované budovy bez čp/če.

Ve vlastní databázi prodeje znalce nejsou obdobné nemovitosti – malé objekty využitelné jako sklad, postavené na pozemku jiného vlastníka a s přístupem přes pozemky jiných vlastníků.

Provedeným průzkumem skutečně realizovaných cen obdobných nemovitostí v oblasti ani průzkumem inzerovaných nabídkových cen obdobných nemovitostí v oblasti nebyly zjištěny ceny žádných obdobných nemovitostí. Jedná se o objekt, který na trhu není běžně nabízen ani prodáván

Nelze – li cenu obvyklou určit statistickým vyhodnocením skutečně realizovaných prodejů podle definice obvyklé ceny, určuje se **tržní hodnota nemovitosti**.

Provedeným průzkumem skutečně realizovaných cen obdobných nemovitostí v oblasti ani průzkumem inzerovaných nabídkových cen obdobných nemovitostí v oblasti nebyly zjištěny ceny žádných obdobných nemovitostí. Jedná se o objekt, který na trhu není běžně nabízen, prodáván ani pronajímán.

**Pro ocenění objektu je dále použita metoda stanovení věcné hodnoty**

**Pro zohlednění stavu trhu a polohy objektu budou použity indexy trhu a polohy při stanovení věcné hodnoty stavebního objektu.**

#### Celkový popis

Nemovitost se nachází v obci Javorník, uvnitř zastavěného území této obce, v prostoru místního skladového a obytného areálu

Pozemek p.č. 400/2 i okolní přístupový pozemek p.č. 400/3 jsou ve vlastnictví jiného vlastníka, než je vlastník oceňované budovy bez čp/če.

Objekt bez čp/če netvoří příslušenství žádné jiné stavby.

Objekt bez čp/če na p.č. 400/2 se skládá ze stavby využívané jako garáž a ze stavby přístřešku.

Oba tyto objekty budou oceněny zvlášť.

#### D.1. 4a GARÁŽ

### Celkový popis garáže

Jedná se o zděnou nepodsklepenou jednopodlažní garáž s nízkou pultovou střechou, která je přisrávena k boční stěně sousedního objektu.

Přístup ke stavbě bez čp/če na p.č. 400/2 z veřejné komunikace je možný pouze přes pozemek jiného vlastníka.

Objekt není napojen na žádné přípojky inženýrských sítí, v objektu není žádná technologie  
Vstup do objektu je možný vstupními otevíravými vraty ze zpevněné plochy před garáží.

Základy : monolitické základové pásy

Izolace : je provedena vodorovná izolace proti vodě.

Svislé nosné konstrukce : zdivo z pěnosiilikátových tvárníc tl. 400 mm

Stropy : montované z cihelných stropních desek do ocelových nosníků.

Střecha : nízká sedlová, nosná konstrukce je tvořena šiknými dřevěnými krokvemi.

Krytina z azbestocementových šablon na bednění z dřevěných prken.

Bleskosvod není instalován.

Klempířské konstrukce nejsou

Vnější úpravy povrchů tvoří neomítnuté zdivo

Vnitřní úpravy povrchů tvoří vápenocementová štuková omítka

Vnitřní keramické obklady : nejsou provedeny

Dveře : nejsou

Vrata : osazena plechová dvoukřídlová otevíravá vrata

Okna : ocelové jednoduché okno.

Podlahy: podlahu garáže tvoří monolitická betonová mazanina

Vytápění : není

Elektroinstalace : v objektu není.

Rozvod vody : není proveden

Vnitřní kanalizace : není provedena

Rozvod plynu : není proveden

Zdroj teplé vody : není

Vnitřní hygienické vybavení : není

Výtah : v objektu není

Mříže : v objektu nejsou

Okenice : v objektu nejsou

Výčet místností : garáž

Přípojky : nejsou provedeny přípojky inženýrských sítí.

### Výměry pro ocenění

#### Zastavěná plocha

$$6,80 * 3,50 = 23,80 \text{ m}^2$$

Zastavěná plocha celkem : 23,80 m<sup>2</sup>

#### Obestavěný prostor

$$6,80 * 3,50 * 4,10 = 97,58 \text{ m}^3$$

Obestavěný prostor celkem : 97,58 m<sup>3</sup>

### Zjištění charakteru objektu

Pro účely oceňování se stavba posuzuje podle účelu užití. Při nesouladu mezi účelem užití stavby uvedeným v kolaudačním rozhodnutí a skutečným užitím se vychází při oceňování ze skutečného užití stavby. Při nesouhlasu mezi stavem uvedeným v katastru nemovitostí a skutečným stavem platí, že stavba je určena k účelu, pro který je svým stavebně technickým uspořádáním vybavena. Jedná se o zděnou nepodsklepenou jednopodlažní garáž s nízkou pultovou střechou, která je svým stavebně dispozičním uspořádáním využitelná jako garáž ke garážování osobního automobilu a je i k tomuto účelu užívána

Stavba slouží ke garážování osobního automobilu

Je třeba provést ocenění objektu nákladovým způsobem pro zjištění věcné hodnoty.

Garáž bude oceněna dle § 15

jedná se tedy o garáž. Svislé konstrukce objektu jsou zděné, v tl. 400 mm, konstrukce krovu neumožňuje zřízení podkrovní. Stavba není podsklepena.

Podle přílohy č. 13 vyhlášky se jedná o typ I B.

SKP 46.21.19.9, CZ – CC 1274

ZC = 1 375,00 Kč/m<sup>3</sup>

#### Koeficienty

Koeficient vybavení  $K_4$  dle výpočtu uvedeného níže

$K_4 = 1,03898$

Koeficient polohový  $K_5$  podle přílohy č. 20 vyhlášky č. 424/2021 Sb.

$K_5 = 1,000$

Koeficient změny cen staveb  $K_1$  podle přílohy č. 41 vyhlášky č. 424/2021 Sb.

$K_1 = 2,459$

$I_T$  - index trhu podle § 4 odst. 1 (dle výpočtu níže) = 0,688

$I_P$  - index polohy podle § 4 odst. 1 (dle výpočtu níže) = 0,568

#### Výpočet koeficientu $K_4$

Koeficient vybavení stavby								
Pol. č.	Konstrukce a vybavení	Provedení	Stand.	Podíl (př. 21)	%	Pod č.	Koef.	Uprav. podíl
(1)	(2)	(3)	(4)	(5)	(6)	(7)	(8)	(9)
1	Základy	základové pásy, patky	S	0,06200	100	0,06200	1,00	0,06200
2	Obvodové stěny	z tvárnice, tl. 40 cm	N	0,30100	100	0,30100	1,54	0,46354
3	Stropy	z ohelných stropních desek do ocelových nosníků	S	0,26200	100	0,26200	1,00	0,26200
4	Krov	nízká pultová střecha	S	0,00000	100	0,00000	1,00	0,00000
5	Krytina	azbestocementové šablony	S	0,05700	100	0,05700	1,00	0,05700
6	Klempířské konstrukce	žlaby a svody z pozinkovaného plechu	C	0,02900	100	0,02900	0,00	0,00000
7	Úpravy povrchů	jakékoliv omítky	S	0,04800	100	0,04800	1,00	0,04800
8	Dveře	nejsou	C	0,02700	100	0,02700	0,00	0,00000
9	Okna	ocelové jednoduché okna	P	0,01400	100	0,01400	0,46	0,00644
10	Vrata	ocelová dvoukřídllová vrata	S	0,06800	100	0,06800	1,00	0,06800
11	Podlahy	betonová mazanina	S	0,07200	100	0,07200	1,00	0,07200
12	Elektroinstalace	není	C	0,06000	100	0,06000	0,00	0,00000
13	Neuvedené	není		0,00000	100	0,00000	1,00	0,00000
	Celkem					1,00000		1,03898
	<b>Koeficient vybavení</b>	<b>( z výpočtu výše )</b>	<b><math>K_4</math></b>	<b>-</b>				<b>1,03898</b>

Výpočet indexu trhu -  $I_T$ 

Znak		Kvalitativní pásma		
$P_i$	Název znaku	Číslo	Popis pásma	Hodnota
1	Situace na dílčím (segmentu) trhu s nemovitými věcmi	I.	Poptávka nižší než nabídka	-0,06
2	Vlastnické vztahy	I.	Pozemek s nemovitou stavbou ( rozdílní vlastníci pozemku a stavby )	-0,03
3	Změny v okolí	II.	Bez vlivu	0,00
4	Vliv právních vztahů na prodejnost	II.	Bez vlivu	0,00
5	Ostatní neuvedené	II.	Bez dalších vlivů	0,00
<b>Mezisosčet <math>1 + P_1 + P_2 + P_3 + P_4 + P_5</math></b>				<b>0,910</b>
6	Povodňové riziko	IV.	Zóna se zanedbatelným nebo zanedbatelným výskytem záplav	1,00
7	Hospodářsko správní význam obce	IV.	Ostatní obce	0,90
8	Poloha obce	VII.	V ostatních případech	0,80
9	Občanská vybavenost obce	I.	Kompletní vybavenost ( obchod, služby, zdravotnická zařízení, škola, pošta, bankovní služby, sportovní a kulturní zařízení ) – město Javorník	1,05
<b>Index trhu:</b>				<b>0,688</b>
$I_T = P_1 \times P_2 \times P_3 \times P_4 \times P_5 \times \left( 1 + \sum_{i=1}^5 P_i \right)$ $= 1,00 \times 0,90 \times 0,80 \times 1,05 \times 0,910 = 0,68796 = 0,688$				

Výpočet indexu polohy -  $I_P$ 

Znak			Kvalitativní pásma				
$P_i$	Název znaku	Číslo	Popis pásma	Grafe			
1	Druh a účel užití stavby	I.	Druh hlavní stavby v jednotném funkčním celku	0,80			
2	Převažující zástavba v okolí pozemku	I.	Rezidenční zástavba	0,04			
3	Možnost napojení pozemku na inženýrské sítě, které obec má	I.	Pozemek lze napojit na všechny sítě v obci	0,00			
4	Dopravní dostupnost	II.	Přístup po nebezpečné komunikaci ( stěrková plocha a tráva )	-0,05			
5	Parkovací možnosti	III.	Výborné parkovací možnosti ( na dvoře )	+0,02			
6	Výhodnost polohy pozemku z hlediska komerčního využitelnosti	II.	Poloha bez vlivu na komerční využití	0,00			

7	Vlivy ostatní neuvedené	I.	Vlivy snižující cenu ( Pozemky okolo objektu jsou ve vlastnictví jiného vlastníka, takže příjezd z veřejné komunikace k objektu je možný pouze přes tyto pozemky.)	-0,30				
Index polohy: $I_p = P_1 \times (1 + \sum_{i=2}^7 P_i) = 0,80 * (1,00 - 0,29) = 0,4725 = 0,568$								

### Stáří a opotřebení a dokončení konstrukcí

Objekt garáže byl postaven v roce 1975, jeho stáří ke dni ocenění je tedy 47 let.

Konstrukce zastřešení a krytina objektu je stáří 97 let

Všechny konstrukce jsou dokončené.

Výpočet opotřebení bude proveden analytickou metodou.

### Výpočet opotřebení analytickou metodou

Výpočet stupně dokončení					Analytická metoda výpočtu opotřebení				
Pol. č.	Konstrukce a vybavení	Přepočt. podíl	Stupeň dokončení %	Dokončení z celku	Přepočtený podíl A	Stáří H	Životnost prvku C	Opotřebení B/C	100×A×B / C
(1)	(2)	(10)	(11)	(12)	(13)	(14)	(15)	(16)	(17)
1	Základy	0,05967	100	0,05967	0,05967	47	100	0,47000	2,80467
2	Obvodové stěny	0,44615	100	0,44615	0,44615	47	80	0,58750	26,21126
3	Stropy	0,25217	100	0,25217	0,25217	47	80	0,58750	14,81501
4	Krov	0,00000	100	0,00000	0,00000	0	80	0,00000	0,00000
5	Krytina	0,05486	100	0,05486	0,05486	97	105	0,92381	5,06816
6	Klempířské konstrukce	0,00000	100	0,00000	0,00000	47	60	0,78333	0,00000
7	Úpravy povrchů	0,04620	100	0,04620	0,04620	47	60	0,78333	3,61892
8	Dveře	0,00000	100	0,00000	0,00000	0	60	0,00000	0,00000
9	Okna	0,00620	100	0,00620	0,00620	47	60	0,78333	0,48554
10	Vrata	0,06545	100	0,06545	0,06545	47	60	0,78333	5,12680
11	Podlahy	0,06930	100	0,06930	0,06930	47	60	0,78333	5,42838
22	Elektroinstalace	0,00000	100	0,00000	0,00000	47	50	0,94000	0,00000
23	Neuvedené	0,00000	100	0,00000	0,00000	0	50	0,00000	0,00000
Celk:		1,00		1,00000	1,00				
Stupeň dokončení stavby				100,00 %	Opotřebení analytickou metodou				63,56 %

### Výpočet ceny

Základní cena dle přílohy 13 vyhlášky

1 375,00 Kč/m<sup>3</sup>

Koeficienty :

Koeficient vybavení  $K_4$

$K_4 = 1,03898$

Koeficient polohový  $K_5$  podle přílohy č. 20 vyhlášky č. 424/2021 Sb.

$K_5 = 1,000$

Koeficient změny cen staveb  $K_i$  podle přílohy č. 41 vyhlášky č. 424/2021 Sb.

$K_i = 2,459$

$I_T$  - index trhu podle § 4 odst. 1 (dle výpočtu výše) = 0,688

$I_p$  - index polohy podle § 4 odst. 1 (dle výpočtu výše) = 0,568

Zákl. cena upravená bez pp		$ZC \times K_4 \times K_5 \times K_i$		Kč/m <sup>3</sup>	3 512,92
Zákl. cena upravená s pp		$ZC \times K_4 \times K_5 \times K_i \times pp$	ZCU	Kč/m <sup>3</sup>	1 372,79

Rok ocenění				2022
Rok pořízení				1975
Stáří		S	roku	47
Způsob výpočtu opotřebení	( lineární / analytický )			analytický
Celková předpokládaná životnost		Z	roků	viz anal. výpočet
Opotřebení		O	%	63,56
Výchozí cena		CN	Kč	342 790,73
Stupeň dokončení stavby		D	%	100,00
Výchozí cena po zohlednění stupně dokončení stavby		CND	Kč	342 790,73
Odpočet na opotřebení	63,56 %	O	Kč	-217 877,79
Cena po odpočtu opotřebení, bez pp			Kč	124 912,94
Jedná se o stavbu s doloženým výskytem radonu, se stavebním povolením vydaným do 28.2.1991?				ne
Snížení ceny za doložený výskyt radonu (§ 21 odst. 4 vyhlášky)		0 %	Kč	0,00
Cena ke dni ocenění bez koeficientu pp		CN <sub>0</sub>	Kč	124 912,94
<b>Věcná hodnota stavby</b>		<b>CS</b>	<b>Kč</b>	<b>48 813,98</b>

## D.1. 4b PŘÍSTŘEŠEK

### Celkový popis přístřešku

Nemovitost se nachází v obci Javorník, uvnitř zastavěného území této obce, v prostoru místního skladového a obytného areálu

Pozemek p.č. 400/2 i okolní přístupový pozemek p.č. 400/3 jsou ve vlastnictví jiného vlastníka, než je vlastník oceňované budovy bez čp/če.

Větší část stavby na p.č. 400/2 tvoří starý, původní přístřešek.

Jedná se o jednopodlažní nepodsklepený objekt s pultovou střechou, ohdélíkového půdorysu, který je přistavěn k podélné stěně sousedního objektu.

Je přístupný z prostoru pozemku dvora p.č. 400/3 a navazuje na objekt garáže.

Přístup ke stavbě bez čp/če na p.č. 400/2 z veřejné komunikace je možný pouze přes pozemek jiného vlastníka.

Objekt není napojen na žádné přípojky inženýrských sítí, v objektu není žádná technologie.

Objekt přístřešku byl postaven v roce 1925, jeho stáří ke dni ocenění je tedy 97 let.

Od té doby na objektu nebyly prováděny žádné stavební práce, objekt je v původním stavu, ve velmi špatném stavebnětechnickém stavu.

Všechny konstrukce jsou dokončené.

Základy : betonové základové patky

Izolace : není provedena vodorovná izolace proti vodě.

Svislé nosné konstrukce : sloupky a průvlaky z dřevěných trámků,

Stropy : zastropení je tvořeno konstrukcí zastřešení.

Střecha : pultová střecha tvořená šikmými dřevěnými krokviemi.

Krytina střechy z azbestocementových šablon na bednění z dřevěných prků.

Bleskosvod není instalován.

Klempířské konstrukce nejsou

Vnější fasáda je opatřena nátěrem nosné konstrukce.

.Přípojky : nejsou provedeny žádné přípojky inženýrských sítí.

### Popis 1. NP

Přístup do 1. NP z prostoru pozemku dvora – p.č. 400/3

Svislé nosné konstrukce : sloupky a průvlaky z dřevěných trámků,

Stropy : zastropení je tvořeno konstrukcí zastřešení .



Schodiště : v podlaží není,  
 Vnitřní úpravy povrchů : nátěr nosné konstrukce.  
 Vnitřní obklady : v podlaží nejsou  
 Dveře : v podlaží ani v objektu nejsou  
 Okna : v podlaží ani v objektu nejsou  
 Podlahy místností : v podlaží ani v objektu nejsou  
 Vytápění : v podlaží ani v objektu není  
 Elektroinstalace : v podlaží ani v objektu není  
 Rozvod vody : v podlaží ani v objektu není  
 Vnitřní kanalizace : v podlaží ani v objektu není  
 Rozvod plynu : v podlaží ani v objektu není  
 Zdroj teplé vody : v podlaží ani v objektu není  
 Vybavení kuchyní : v podlaží ani v objektu není  
 Vnitřní hygienické vybavení : v podlaží ani v objektu není  
 Výtah : v podlaží ani v objektu není  
 Mříže : v podlaží ani v objektu nejsou  
 Okenice : v podlaží ani v objektu nejsou  
 Výčet místností podlaží : přístřešek

#### Výměry pro ocenění

##### Zastavěná plocha

Zastavěná plocha stavby	délka	šířka	Zastavěná plocha
část	m	m	m <sup>2</sup>
Hlavní část	10,60	3,50	37,10
<b>Celkem zastavěná plocha stavby</b>			<b>37,10</b>

##### Obestavěný prostor

	délka	šířka	výška	Obestavěný prostor
část	m	m	m	m <sup>3</sup>
Hlavní část	10,60	3,50	3,20	118,72
Zastřešení	10,60	3,50	1,80/2=0,90	33,39
<b>Celkem obestavěný prostor</b>				<b>152,11</b>

**Obestavěný prostor celkem = 152,11 m<sup>3</sup>**

Stavba nemá vybudované podkroví a není podsklepena.

##### Zjištění charakteru objektu

Jedná se o vedlejší stavbu.

Stavba splňuje podmínky § 16 odst. 1) vyhlášky č. 441/2013 Sb. ve znění vyhlášky 199/2014 Sb., ve znění vyhlášky 345/2015 Sb., ve znění vyhlášky 53/2016 Sb., ve znění vyhlášky 443/2016 Sb., ve znění vyhlášky 457/2017 Sb. a ve znění vyhlášky 188/2019 Sb., ve znění vyhlášky 488/2020 Sb. a ve znění vyhlášky 424/2021 Sb.:

- doplňuje užívání pozemku a tvoří příslušenství stavby hlavní ( garáž )
- zastavěná plocha stavby nepřesahuje 100 m<sup>2</sup>
- nejedná se o garáž ani zahrádkářskou chatu

\* jedná se tedy o vedlejší stavbu.

Svislé konstrukce objektu jsou z pilířků,

konstrukce krovu neumožňuje zřízení podkrovní. Stavba nemá vybudované podkrovní a není podsklepena.

Podle přílohy č. 14 vyhlášky č. 441/2013 Sb. ve znění vyhlášky 199/2014 Sb., ve znění vyhlášky 345/2015 Sb., ve znění vyhlášky 53/2016 Sb., ve znění vyhlášky 443/2016 Sb., ve znění vyhlášky 457/2017 Sb. a ve znění vyhlášky 188/2019 Sb., ve znění vyhlášky 488/2020 Sb. a ve znění vyhlášky 424/2021 Sb., :

se jedná o **typ I G**.

SKP 46.21.19.9, CZ – CC 1274, ZC = 750,00 Kč/m<sup>3</sup>

### Koeficienty

Koeficient vybavení  $K_4$  dle výpočtu uvedeného níže

$K_4 = 0,95800$

Koeficient polohový  $K_5$  podle přílohy č. 20 vyhlášky č. 424/2021 Sb.

$K_5 = 1,000$

Koeficient změny cen staveb  $K_1$  podle přílohy č. 41 vyhlášky č. 424/2021 Sb.

$K_1 = 2,459$

$I_T$  - index trhu podle § 4 odst. 1 ( dle výpočtu výše ) = **0,688**

$I_P$  - index polohy podle § 4 odst. 1 ( dle výpočtu výše ) = **0,568**

### Výpočet koeficientu $K_4$

Koeficient vybavení stavby								
Pol.č.	Konstrukce a vybavení	Provedení	Stand.	Podíl (př.21)	%	Pod.č.	Koef.	Uprav. podíl
(1)	(2)	(3)	(4)	(5)	(6)	(7)	(8)	(9)
1	Zaklady	zakladové patky	S	0,12200	100	0,12200	1,00	0,12200
2	Obvodové stěny	dřevěné sloupky	S	0,31000	100	0,31000	1,00	0,31000
3	Stropy	neuvažují se	S	0,00000	100	0,00000	1,00	0,00000
4	Krov	pultová střecha	S	0,33500	100	0,33500	1,00	0,33500
5	Krytina	azbestocementové šablony na bednění z dřevěných prken	S	0,12800	100	0,12800	1,00	0,12800
6	Klempířské práce	žláby, svody z pozinkovaného plechu	C	0,04200	100	0,04200	0,00	0,00000
7	Úprava povrchů	natěr dřevěné nosné konstrukce	S	0,06300	100	0,06300	1,00	0,06300
8	Schodiště	neuvažuje se	S	0,00000	100	0,00000	1,00	0,00000
9	Dveře	neuvažují se	S	0,00000	100	0,00000	1,00	0,00000
10	Okna	neuvažují se	S	0,00000	100	0,00000	1,00	0,00000
11	Podlahy	neuvažují se	S	0,00000	100	0,00000	1,00	0,00000
12	Elektroinstalace	neuvažují se	S	0,00000	100	0,00000	1,00	0,00000
13	Neuvedené	není		0,00000	100	0,00000	1,00	0,00000
	Cellkem					1,00000		0,95800
	<b>Koeficient vybavení</b>	<b>( z výpočtu výše )</b>	<b><math>K_4</math></b>	<b>-</b>				<b>0,95800</b>

### Stáří a opotřebení a dokončení konstrukcí

Objekt přístřešku byl postaven v roce 1925, jeho stáří ke dni ocenění je tedy 97 let.

Od té doby na objektu nebyly prováděny žádné stavební práce, objekt je v původním stavu, ve velmi špatném stavebnětechnickém stavu.

Všechny konstrukce jsou dokončené.

Stavba je ve velmi špatném stavebnětechnickém stavu, proto bude výpočet opotřebení proveden analytickou metodou.

## Výpočet opotřebení analytickou metodou

Výpočet stupně dokončení					Analytická metoda výpočtu opotřebení				
Pol. č.	Konstrukce a vybavení	Přepočt. podíl	Stupeň dokončení %	Dokončení z celku	Přepočtený podíl A	Stáří B	Životnost prvku C	Opotřebení B/C	100×A×B / C
(1)	(2)	(10)	(11)	(12)	(13)	(14)	(15)	(16)	(17)
1	Základy	0,12735	100	0,12735	0,12735	97	120	0,80833	10,29397
2	Obvodové stěny	0,32359	100	0,32359	0,32359	97	100	0,97000	31,38831
3	Stropy	0,00000	100	0,00000	0,00000	97	100	0,97000	0,00000
4	Krov	0,34969	100	0,34969	0,34969	97	100	0,97000	33,91962
5	Krytina	0,13361	100	0,13361	0,13361	97	100	0,97000	12,96034
6	Klempířské práce	0,00000	100	0,00000	0,00000	97	100	0,97000	0,00000
7	Úprava povrchu	0,06576	100	0,06576	0,06576	97	100	0,97000	6,37891
8	Schodiště	0,00000	100	0,00000	0,00000	0	50	0,00000	0,00000
9	Dveře	0,00000	100	0,00000	0,00000	0	50	0,00000	0,00000
10	Okna	0,00000	100	0,00000	0,00000	0	65	0,00000	0,00000
11	Podlahy	0,00000	100	0,00000	0,00000	0	65	0,00000	0,00000
22	Elektroinstalace	0,00000	100	0,00000	0,00000	0	45	0,00000	0,00000
23	Neuvědne	0,00000	100	0,00000	0,00000	0	70	0,00000	0,00000
Celk.		1,00		1,00000	1,00				
<b>Stupeň dokončení stavby</b>				<b>100,00 %</b>	<b>Opotřebení analytickou metodou</b>				<b>94,94 %</b>

## Výpočet ceny

Základní cena dle přílohy 14 vyhlášky

750,00 Kč/m<sup>3</sup>

Koeficienty :

Koeficient vybavení K<sub>4</sub>K<sub>4</sub> = 0,95800Koeficient polohový K<sub>5</sub> podle přílohy č. 20 vyhlášky č. 424/2021 Sb.K<sub>5</sub> = 1,000Koeficient změny cen staveb K<sub>i</sub> podle přílohy č. 41 vyhlášky č. 424/2021 Sb.K<sub>i</sub> = 2,459I<sub>T</sub> - index trhu podle § 4 odst. 1 ( dle výpočtu výše ) = 0,688I<sub>P</sub> - index polohy podle § 4 odst. 1 ( dle výpočtu výše ) = 0,568

Zákl. cena upravená bez pp	ZC × K <sub>4</sub> × K <sub>5</sub> × K <sub>i</sub>		Kč/m <sup>3</sup>	1 766,79
Zákl. cena upravená s pp	ZC × K <sub>4</sub> × K <sub>5</sub> × K <sub>i</sub> × pp	ZCU	Kč/m <sup>3</sup>	690,43
Rok ocenění				2022
Rok pořízení				1925
Stáří		S	roků	97
Způsob výpočtu opotřebení	( lineární / analytický )			analytický
Celková předpokládaná životnost		Z	roků	viz anal. výpočet
Opotřebení		O	%	94,94
Výchozí cena		CN	Kč	268 746,43
Stupeň dokončení stavby		D	%	100,00
Výchozí cena po zohlednění stupně dokončení stavby		CND	Kč	268 746,43
Odpočet na opotřebení	94,94 %	O	Kč	-255 147,86
Cena po odpočtu opotřebení, bez pp			Kč	13 598,57
Jedná se o stavbu s doloženým výskytem radonu, se stavebním povolením vydaným do 28.2.1991?				ne
Snižování ceny za doložený výskyt radonu (§ 20 odst. 4 vyhlášky)		0 %	Kč	0,00
Cena ke dni ocenění bez koeficientu pp		CN <sub>y</sub>	Kč	13 598,57
<b>Věcná hodnota stavby</b>		<b>CS</b>	<b>Kč</b>	<b>5 314,10</b>

## REKAPITULACE VĚCNÉ HODNOTY

Garáž	48 813,98 Kč
Přístřešek	5 314,10 Kč
<b>Celkem</b>	<b>54 128,08 Kč</b>
<b>Zaokrouhleno</b>	<b>54 130,00 Kč</b>

Věcná hodnota nemovitosti činí ke dni 15. 7. 2022 :

54 130,00 Kč

Slovy : padesátčtyřtisícotřicet korun českých

### D.1. 5 STAVBA BEZ čp/če NA p.č. 532/3

Nemovitost se nachází ve městě Javorník, v blízkosti okraje zastavěného území tohoto města, v Areálu firmy SABAS s.r.o., Nádražní 163, 790 70, Javorník.

Nedokončená stavba ČOV je postavena na pozemku p.č. 532/3, který je ve vlastnictví vlastníka nedokončené stavby ČOV.

Pozemky okolo pozemku nedokončené stavby ČOV jsou ve vlastnictví jiného vlastníka – fy SABAS s.r.o., Nádražní 163, 79070, Javorník, takže příjezd z veřejné komunikace k nedokončené stavbě ČOV je možný pouze přes tyto pozemky.

Ve vlastní databázi prodejů znalce nejsou obdobné nemovitosti – nedokončené ČOV s pozemkem, s přístupem přes pozemky jiných vlastníků.

Provedeným průzkumem skutečně realizovaných cen obdobných nemovitostí v oblasti ani průzkumem inzerovaných nabídkových cen obdobných nemovitostí v oblasti nebyly zjištěny ceny žádných obdobných nemovitostí. Jedná se o objekt, který na trhu není běžně nabízen ani prodáván

Nelze – li cenu obvyklou určit statistickým vyhodnocením skutečně realizovaných prodejů podle definice obvyklé ceny, určuje se tržní hodnota nemovitosti.

Provedeným průzkumem skutečně realizovaných cen obdobných nemovitostí v oblasti ani průzkumem inzerovaných nabídkových cen obdobných nemovitostí v oblasti nebyly zjištěny ceny žádných obdobných nemovitostí. Jedná se o objekt, který na trhu není běžně nabízen, prodáván ani pronajímán.

Pro ocenění objektu je dále použita metoda stanovení věcné hodnoty.

Pro zohlednění stavu trhu a polohy objektu budou použity indexy trhu a polohy při stanovení věcné hodnoty stavebního objektu. Pozemek pod objektem bude oceněn dle platné vyhlášky.

### D.1. 5a POZEMEK

Přehled pozemků podle výpisu z KN

Číslo	Ozn. parcel	Výměra v m <sup>2</sup>	Druh pozemku	Způsob ocenění
1.	532/3	83,00	Zastavěná plocha a nádvoří	Dle § 3 a § 4 odst. 1

Základní cena - ZC ( Dle § 3 )

ZC<sub>v</sub> stavebního pozemku

Olomoucký kraj, oblast Jeseník

Dle přílohy č. 2, tabulky č. 1 je :

$$ZC_v = 896,00 \text{ Kč/m}^2$$

Úprava základních cen stavebních pozemků obci nevyjmenovaných v tabulce č. 1

Označení znaku	Název znaku	Hodnota koeficientu
<b>O<sub>1</sub></b>	<b>Velikost obce</b>	
<b>- Velikost obce podle počtu obyvatel:</b>		
II.	2 001 - 5 000 obyvatel ( obec Javorník má ke dni ocenění 2 755 obyvatel )	0,80
<b>O<sub>2</sub></b>	<b>Hospodářsko-správní význam obce</b>	
IV.	Ostatní obce	0,60
<b>O<sub>3</sub></b>	<b>Poloha obce</b>	
VI.	V ostatních případech	0,80
<b>O<sub>4</sub></b>	<b>Technická infrastruktura v obci (vodovod, elektrina, plyn, kanalizace)*</b>	
<b>- V obci je:</b>		
I.	Elektrina, vodovod, kanalizace a plyn ( obec Javorník )	1,00
<b>O<sub>5</sub></b>	<b>Dopravní obslužnost obce (městská, autobusová a železniční doprava) **</b>	
<b>- V obci je:</b>		
I.	Příměstská doprava	1,00
<b>O<sub>6</sub></b>	<b>Občanská vybavenost v obci</b>	
<b>- Občanská vybavenost obce:</b>		
I.	Kompletní vybavenost ( obchod, služby, zdravotnická zařízení, škola, pošta, bankovní služby, sportovní a kulturní zařízení ) - město Javorník	1,00

$$ZC = ZC_v * O_1 * O_2 * O_3 * O_4 * O_5 * O_6 = 896,00 * 0,80 * 0,60 * 0,80 * 1,00 * 1,00 * 1,00 = 344,06 = 344,00 \text{ Kč/m}^2$$

Základní cena upravená - ZCU ( Dle § 4 )

Základní cena upravená stavebního pozemku evidovaného v katastru nemovitostí v druhu pozemku zastavěná plocha a nádvoří nebo pozemku k tomuto účelu již užívaného a pozemků v jednotném funkčním celku s ním se určí podle vzorce :  $ZCU = ZC * I$ ,

kde

ZCU = základní cena upravená stavebního pozemku v Kč/m<sup>2</sup>

ZC = základní cena stavebního pozemku obce v Kč/m<sup>2</sup> určená podle § 3.

I = index cenového porovnání vypočtený podle vzorce  $I = I_T * I_O * I_P$

Kde I<sub>T</sub> = index trhu

Kde I<sub>O</sub> = index omezujících vlivů pozemku

Kde I<sub>P</sub> = index polohy

Pro výpočet I je tedy třeba určit indexy trhu, omezujících účinků a polohy.

Výpočet indexu trhu -  $I_T$ 

Znak		Kvalitativní pásma		
$P_i$	Název znaku	Číslo	Popis pásma	Hodnota
1	Situace na dílčím (segmentu) trhu s nemovitými věcmi	I.	Poptávka je nižší než nabídka	-0,06
2	Vlastnické vztahy	V.	Pozemek, jehož součástí je stavba	0,00
3	Změny v okolí	II.	Bez vlivu	0,00
4	Vliv právních vztahů na prodejnost	II.	Bez vlivu	0,00
5	Ostatní neuvedené	I.	Vlivy snižující cenu Na pozemku stojí nevyužitelná nedokončená stavba ČOV	-0,30
Mezisoučet $1 + P_1 + P_2 + P_3 + P_4 + P_5$				0,640
6	Povodňové riziko	IV.	Zóna se zanedbatelným nebezpečím výskytu záplav	1,00
7	Hospodářsko správní význam obce		Ostatní případ ocenění	1,00
8	Poloha obce		Ostatní případ ocenění	1,00
9	Občanská vybavenost obce		Ostatní případ ocenění	1,00
Index trhu: $I_T = P_0 \times P_1 \times P_2 \times P_3 \times \left(1 + \sum_{i=1}^5 P_i\right)$ $= 1,00 \times 1,00 \times 1,00 \times 1,00 \times 0,640 = 0,640$				0,640

Výpočet indexu omezujících vlivů pozemků -  $I_O$ 

Znak		Kvalitativní pásma		
$P_i$	Název znaku	Číslo	Popis pásma	Hodnota
1	Geometrický tvar pozemku	II.	Tvar bez vlivu na využití	0,00
2	Svažitost pozemku a expozice	IV.	Svažitost terenu pozemku do 15% včetně; ostatní orientace	0,00
3	Ztížené základové podmínky	III.	Neztížené základové podmínky	0,00
4	Chráněná území a ochranná pásma	I.	Mimo chráněné území a ochranné pásma	0,00
5	Omezení užívání pozemku	I.	Bez omezení užívání	0,00
6	Ostatní neuvedené	II.	Bez dalších vlivů	0,00
Index omezujících vlivů na pozemek: $I_O = 1 + \sum_{i=1}^6 P_i = 1,00 + 0,00 = 1,00$				1,000

Výpočet indexu polohy -  $I_p$ 

Znak			Kvalitativní pásma					
$P_1$	Název znaku	Číslo	Popis pásma	Zemědělství (budova typu N z přílohy č. 8)				
1	Druh a účel užití stavby	I.	Druh hlavní stavby v jednotném funkčním celku	0,30				
2	Převážující zástavba v okolí pozemku	I.	Rezidenční zástavba	-0,01				
3	Možnost napojení pozemku na inženýrské sítě, které obec má	I.	Pozemek lze napojit na všechny sítě v obci	0,00				
4	Dopravní dostupnost	II.	Příjezd po zpevněné komunikaci	0,00				
5	Parkovací možnosti	I.	Omezené parkovací možnosti	-0,02				
6	Výhodnost polohy pozemku z hlediska komerční využitelnosti	II.	Poloha bez vlivu na komerční využití	0,00				
7	Vlivy ostatní neuvedené	I.	Vlivy snižující cenu (Pozemky okolo pozemku nedokončené stavby ČOV jsou ve vlastnictví jiného vlastníka – by SABAS s.r.o., Nádražní 163, 79070, Javorník, takže příjezd z veřejné komunikace k nedokončené stavbě ČOV je možný pouze přes tyto pozemky)	-0,30				
Index polohy: $I_p = P_1 \times (1 + \sum_{i=2}^7 P_i) = 0,30 * (1,00 - 0,33) = 0,201$								

## Výpočet ceny

ZC = základní cena stavebního pozemku obce v Kč/m<sup>2</sup> určená podle § 3 = 344,00 Kč/m<sup>2</sup>

$I_T$  - index trhu = 0,640

$I_O$  - index omezujících vlivů pozemků = 1,000

$I_P$  - index polohy = 0,475

I - index cenového porovnání - I =  $I_T * I_O * I_P = 0,640 * 1,000 * 0,201 = 0,12864$

## Základní cena upravená – ZCU

ZCU = ZC \* I = 344,00 \* 0,12864 = 44,25 Kč/m<sup>2</sup>

## Výpočet ceny pozemku

Číslo	Ozn. parcel	Výměra v m <sup>2</sup>	Jednotková cena Kč/m <sup>2</sup>	Cena pozemku v Kč
I.	532/3	83,00	44,25	3 672,75 Kč
Cena pozemku celkem				3 672,75 Kč

## D 1. 5b NEDOKONČENÁ STAVBA ČOV ( § 12 )

### Celkový popis

Nemovitost se nachází ve městě Javorník, v blízkosti okraje zastavěného území tohoto města. v Areálu firmy SABAS s.r.o., Nádražní 163, 790 70, Javorník.

Nedokončená stavba ČOV je postavena na pozemku p.č. 532/3, který je ve vlastnictví vlastníka nedokončené stavby ČOV.

Pozemky okolo pozemku nedokončené stavby ČOV jsou ve vlastnictví jiného vlastníka – fy SABAS s.r.o., Nádražní 163, 79070, Javorník, takže příjezd z veřejné komunikace k nedokončené stavbě ČOV je možný pouze přes tyto pozemky.

Nedokončená stavba ČOV je postavena na celé výměře pozemku p.č. 532/3.

Nedokončená stavba ČOV byla v minulosti postavena jako součást nakládání se splaškovými vodami přílehlého administrativního objektu, který je nyní ve vlastnictví firmy SABAS s.r.o., Nádražní 163, 790 70, Javorník.

V současné době je tento administrativní objekt již napojen přímo na splaškovou kanalizaci města Javorník, takže nedokončená stavba ČOV již nemá využití.

Nedokončená stavba ČOV tedy netvoří příslušenství žádné jiné stavby, není využívána společně s jinými stavbami.

Nedokončená stavba ČOV je jednopodlažní objekt, obdélníkového tvaru, zastřešený plochou střechou. Zdivo objektu je postaveno na konstrukci železobetonových nádrží, ve kterých mělo probíhat čištění odpadních vod.

Vstup do objektu nedokončené stavby ČOV je možný vstupními dřevěnými dvoukřídlovými otevíravými dveřmi z nezpevněné plochy před touto stavbou.

Nedokončená stavba ČOV byla v minulosti napojena na rozvody elektro, toto napojení bylo již zrušeno.

Základy : betonové základové pasy

Izolace : je provedena vodorovná i svislá izolace proti vodě.

Svislé nosné konstrukce : zdivo z plných pálených cihel tl. 450 mm

Stropy : montované z prefabrikovaných železobetonových panelů.

Střecha objektu je plochá, nosná konstrukce je tvořena konstrukcí zastropení

Krytina ploché střechy z asfaltových izolačních pásů.

Bleskosvod není instalován

Klempířské konstrukce z ocelového plechu pozinkovaného.

Fasáda je tvořena břizolitovou omítkou, sokl je opatřen keramickým obkladem.

Přípojky : nejsou

Nedokončená stavba ČOV byla v minulosti napojena na rozvody elektro, toto napojení bylo již zrušeno.

Dešťové vody ze střechy jsou svedeny na terén.

### Popis 1. NP ČOV

Vstup do objektu nedokončené stavby ČOV je možný vstupními dřevěnými dvoukřídlovými otevíravými dveřmi z nezpevněné plochy před touto stavbou.

Svislé nosné konstrukce : zdivo z plných pálených cihel tl. 450 mm

Stropy : montované z prefabrikovaných železobetonových panelů.

Schodiště : v podlaží ani v objektu není.

Vnitřní úpravy povrchů : omítka vápenná štuková

Vnitřní obklady : v podlaží ani v objektu nejsou.

Dveře : jen vstupní dvoukřídlové dřevěné do dřevěných zárubní

Okna : v podlaží ani v objektu nejsou.

Podlahy místností : v místnosti ČOV je betonová mazanina.



Vytápění : v podlaží ani v objektu není  
 Elektroinstalace : světelná i zásuvková, 230/400 V, již nefunkční  
 Rozvod vody : v podlaží ani v objektu není  
 Vnitřní kanalizace : v podlaží ani v objektu není  
 Rozvod plynu : v podlaží ani v objektu není  
 Zdroj teplé vody : v podlaží ani v objektu není  
 Vybavení kuchyní : v podlaží ani v objektu není  
 Vnitřní hygienické vybavení : v podlaží ani v objektu není  
 Výtah : v podlaží ani v objektu není  
 Mříže : v podlaží ani v objektu nejsou  
 Okenice : v podlaží ani v objektu nejsou  
 Ostatní : v podlaží ani v objektu není  
 Výčet místností podlaží : místnost ČOV

Objekt není dokončen.

Stavební práce jsou provedeny, v objektu ale chybí technologie čištění odpadních vod.

### Výměry pro ocenění

#### Zastavěná plocha

	délka	šířka	Zastavěná plocha
Část	m	m	m <sup>2</sup>
Hlavní část	13,85	6,00	83,10
<b>Zastavěná plocha celkem</b>			<b>83,10</b>

#### Obestavěný prostor

	délka	šířka	výška	Obestavěný prostor
část	m	m	m	m <sup>3</sup>
Hlavní část – železobetonové nádrže	13,85	6,00	2,50	207,75
Hlavní část – nadzemní zděná část	13,85	6,00	3,30	274,23
<b>Obestavěný prostor celkem</b>				<b>481,98</b>

#### Průměrná výška podlaží

#### Průměrná výška podlaží

Uvažovaný objekt je jednopodlažní.

Výškou podlaží se rozumí vzdálenost mezi lícein nášlapných vrstev podlah nižšího a vyššího podlaží.

U nejvyšších podlaží u staveb s plochou střechou se výškou podlaží rozumí světlá výška podlaží zvětšená o 0,20 m.

$$PVP = 2,00 + 3,00 + 0,20 = 5,20 \text{ m}$$

#### Průměrná zastavěná plocha podlaží

$$PZP = 83,10 / 1 = 83,10 \text{ m}^2$$

### Zjištění charakteru objektu

Pro účely oceňování se stavba posuzuje podle účelu užití. Při nesouladu mezi účelem užití stavby uvedeným v kolaudačním rozhodnutí a skutečným užitím se vychází při oceňování ze skutečného užití stavby. Při nesouhlasu mezi stavem uvedeným v katastru nemovitostí a skutečným stavem platí, že stavba je určena k účelu, pro který je svým stavebně technickým uspořádáním vybavena.

Jestliže vybavení stavby nasvědčuje několika účelům, má se za to, že stavba je určena k účelu, ke kterému se užívá bez závad.

Stavba splňuje podmínku § 12 odst. 1) vyhlášky :

- Jako budova se oceňuje stavba, kterou nelze zařadit podle účelu jejího užití mezi stavby oceňované podle § 13 až 22

Nejedná se o halu.

Stavba nespĺňuje další podmínku § 12 odst. 1) vyhlášky :

Pokud je budova stavbou, jejíž zastavěná plocha činí nejméně 150 m<sup>2</sup>, o jednom nebo více podlažích, ve kterých souhrn jednotlivých volných vnitřních prostorů vymezených svislými konstrukcemi, podlahou a spodním lícem stropních nebo nosných střešních konstrukcí, o velikosti každého prostoru nejméně 400 m<sup>3</sup>, činí více než dvě třetiny obestavěného prostoru stavby, je považována za halu.

V objektu nejsou volné vnitřní prostory o objemu nejméně 400 m<sup>3</sup>.

- stavba se tedy ocení se jako budova

Budova je svým stavebně technickým uspořádáním vybavena jako budova pro vodní hospodářství ( ČOV ), k tomuto účelu byla i postavena.

Bude tedy oceněn jako budova pro vodní hospodářství. Typu N,

SKP 46.21.13.3.1, CZ – CC 125113

s nosnou konstrukcí zděnou, ZC = 3 247,00 Kč/m<sup>3</sup> OP.

### Koeficienty

Koeficient přepočtu podle dr. konstrukce podle přílohy č. 10 vyhlášky č. 424/2021 Sb.  $K_1 = 0,939$

Koeficient přepočtu základní ceny podle velikosti průměrné zast. plochy

$$K_2 = 0,92 + 6,60 / 83,10 =$$

$$K_2 = 0,99942$$

Koeficient přep. základní ceny podle průměrné výšky podlaží

$$K_3 = 2,10 / 5,20 + 0,30 =$$

$$K_3 = 0,70385$$

Koeficient vybavení  $K_4$  dle výpočtu uvedeného níže

$$K_4 = 0,78100$$

Koeficient polohový  $K_5$  podle přílohy č. 20 vyhlášky č. 424/2021 Sb.

$$K_5 = 1,000$$

Koeficient změny cen staveb  $K_6$  podle přílohy č. 41 vyhlášky č. 424/2021 Sb.

$$K_6 = 2,482$$

$I_T$  - index trhu podle § 4 odst. 1 ( dle pozemku ) = 0,640

$I_P$  - index polohy podle § 4 odst. 1 ( dle pozemku ) = 0,201

### Výpočet koeficientu $K_4$

S = standartní, N = nadstandartní, P = podstandartní, B = navíc ( neuvedené ), C = chybí

Koeficient vybavení stavby								
Pol. č.	Konstrukce a vybavení	Provedení	Stand.	Podíl (př 21)	%	Podč.	Koef.	Uprav podíl
(1)	(2)	(3)	(4)	(5)	(6)	(7)	(8)	(9)
1	Zaklady	betonové pásy s izolací	S	0,10300	100	0,10300	1,00	0,10300
2	Svislé konstrukce	zděné tl.450 mm	S	0,23900	100	0,23900	1,00	0,23900
3	Stropy	ze železobetonových panelů	S	0,13100	100	0,13100	1,00	0,13100
4	Krov, střecha	plochá střecha	S	0,06100	100	0,06100	1,00	0,06100
5	Krytina střech	vícevrstvá svařovaná živična	S	0,02200	100	0,02200	1,00	0,02200
6	Klempířské konstrukce	žlaby a svody z pozinkovaného plechu	S	0,00600	100	0,00600	1,00	0,00600

7	Úprava vnitř. povrchů	Dvouvrstvé vápenné omítky	S	0,05300	100	0,05300	1,00	0,05300
8	Úprava vněj. povrchů	lžizolitová omítka škrábná, obklady	S	0,03200	100	0,03200	1,00	0,03200
9	Vnitřní obklady keram.	neuvazují se	S	0,00000	100	0,00000	1,00	0,00000
10	Schody	nejsou	C	0,02300	100	0,02300	0,00	0,00000
11	Dveře	dřevěné do dřevěné zárubně	S	0,03200	100	0,03200	1,00	0,03200
12	Vrata	nejsou	C	0,00300	100	0,00300	0,00	0,00000
13	Okna	nejsou	C	0,04200	100	0,04200	0,00	0,00000
14	Povrchy podlah	cementový potěr	S	0,03100	100	0,03100	1,00	0,03100
15	Vytápění	bez vytápění, bez temperování	S	0,00000	100	0,00000	1,00	0,00000
16	Elektroinstalace	světelná a třilázová	S	0,07100	100	0,07100	1,00	0,07100
17	Bleskosvod	není	C	0,00300	100	0,00300	0,00	0,00000
18	Vnitřní vodovod	není	C	0,03300	100	0,03300	0,00	0,00000
19	Vnitřní kanalizace	není	C	0,03100	100	0,03100	0,00	0,00000
20	Vnitřní plynovod	neuvazuje se	S	0,00000	100	0,00000	1,00	0,00000
21	Ohřev vody	není	C	0,00400	100	0,00400	0,00	0,00000
22	Vybavení kuchyni	neuvazuje se	S	0,00000	100	0,00000	1,00	0,00000
23	Vnitřní hyg. vybavení	není	C	0,02700	100	0,02700	0,00	0,00000
24	Výtahy	neuvazují se	S	0,00000	100	0,00000	1,00	0,00000
25	Ostatní	není	C	0,05300	100	0,05300	0,00	0,00000
26	Instalační pref. jádra	neuvazují se	S	0,00000	100	0,00000	1,00	0,00000
27	Konstrukce neuvedené	nejsou		0,00000	100	0,00000	1,00	0,00000
	Celkem					1,0000		0,78100
	<b>Koeficient vybavení stavby</b>	<b>( z výpočtu výše )</b>	<b>K<sub>v</sub></b>	<b>-</b>				<b>0.78100</b>

### Stáří a opotřebení a dokončení konstrukcí

Objekt byl postaven v roce 1970, jeho stáří ke dni ocenění je tedy 52 let, objekt nebyl dokončen - v objektu chybí technologie čištění odpadních vod.

Od té doby na objektu nebyly prováděny žádné stavební práce.

Objekt nebyl velmi dlouhou dobu využíván, údržba nebyla velmi dlouhou dobu prováděna.

Vzhledem ke svému stáří je objekt v mimořádně špatném stavebně technickém stavu.

Pro výstižný výpočet dokončení a opotřebení stavby bude použita analytická metoda

### Výpočet opotřebení analytickou metodou

Pol. č.	Konstrukce a vybavení	Výpočet stupně dokončení			Analytická metoda výpočtu opotřebení				
		Přepoč. podíl	Stupeň dokončení %	Dokončení z celku	Přepočtený podíl A	Stáří B	Životnost prvku C	Opotřebení B/C	100 - A × B / C
(1)	(2)	(10)	(11)	(12)	(13)	(14)	(15)	(16)	(17)
1	Základy	0,13188	100	0,13188	0,13188	52	65	0,80000	10,55058
2	Svislé konstrukce	0,30602	100	0,30602	0,30602	52	60	0,86667	26,52165
3	Stropy	0,16773	100	0,16773	0,16773	52	60	0,86667	14,53698
4	Krov, střecha	0,07810	100	0,07810	0,07810	52	60	0,86667	6,76913
5	Krytiny střeš	0,02817	100	0,02817	0,02817	52	54	0,96296	2,71256
6	Klempířské konstrukce	0,00768	100	0,00768	0,00768	52	60	0,86667	0,66582
7	Úprava vnitř. povrchů	0,06786	100	0,06786	0,06786	52	60	0,86667	5,88137
8	Úprava vněj. povrchů	0,04097	100	0,04097	0,04097	52	60	0,86667	3,55102
9	Vnitřní obklady keram.	0,00000	100	0,00000	0,00000	0	40	0,00000	0,00000
10	Schody	0,00000	100	0,00000	0,00000	0	50	0,00000	0,00000
11	Dveře	0,04097	100	0,04097	0,04097	52	60	0,86667	3,55102
12	Vrata	0,00000	100	0,00000	0,00000	0	40	0,00000	0,00000
13	Okna	0,00000	100	0,00000	0,00000	0	65	0,00000	0,00000
14	Povrchy podlah	0,03969	100	0,03969	0,03969	52	54	0,96296	3,82225
15	Vytápění	0,00000	100	0,00000	0,00000	0	35	0,00000	0,00000
16	Elektroinstalace	0,09091	100	0,09091	0,09091	52	60	0,86667	7,87882
17	Bleskosvod	0,00000	100	0,00000	0,00000	0	40	0,00000	0,00000
18	Vnitřní vodovod	0,00000	100	0,00000	0,00000	0	35	0,00000	0,00000
19	Vnitřní kanalizace	0,00000	100	0,00000	0,00000	0	45	0,00000	0,00000
20	Vnitřní plynovod	0,00000	100	0,00000	0,00000	0	35	0,00000	0,00000
21	Ohřev vody	0,00000	100	0,00000	0,00000	0	30	0,00000	0,00000
22	Vybavení kuchyni	0,00000	100	0,00000	0,00000	0	25	0,00000	0,00000

23	Vnitřní hyg. vybavení	0,00000	100	0,00000	0,00000	0	45	0,00000	0,00000
24	Vytahy	0,00000	100	0,00000	0,00000	0	40	0,00000	0,00000
25	Ostatní	0,00000	100	0,00000	0,00000	0	40	0,00000	0,00000
26	Instalační prof. řáda	0,00000	100	0,00000	0,00000	0	40	0,00000	0,00000
27	Konstrukce neuvedené	0,00000	100	0,00000	0,00000	0	40	0,00000	0,00000
Celkem		1,00		1,00000	1,00				****
Stupeň dokončení stavby				<b>100,00</b>	<b>Opotřebení</b>				<b>86,44</b>
				<b>%</b>	<b>analytickou metodou</b>				<b>%</b>

### Výpočet ceny

Základní cena dle přílohy č. 8 vyhlášky :

$$ZC = 3\,247,00 \text{ Kč/m}^3 \text{ OP.}$$

Koeficient přepočtu podle dr. konstrukce podle přílohy č. 10 vyhlášky č. 424/2021 Sb.  $K_1 = 0,939$

Koeficient přepočtu základní ceny podle velikosti průměrné zast. plochy

$$K_2 = 0,92 + 6,60 / 83,10 =$$

$$K_2 = 0,99942$$

Koeficient přep. základní ceny podle průměrné výšky podlaží

$$K_3 = 2,10 / 5,20 + 0,30 =$$

$$K_3 = 0,70385$$

Koeficient vybavení  $K_4$  dle výpočtu uvedeného níže

$$K_4 = 0,78100$$

Koeficient polohový  $K_5$  podle přílohy č. 20 vyhlášky č. 424/2021 Sb.

$$K_5 = 1,000$$

Koeficient změny cen staveb  $K_i$  podle přílohy č. 41 vyhlášky č. 424/2021 Sb.

$$K_i = 2,482$$

$I_T$  - index trhu podle § 4 odst. 1 ( dle pozemku ) = **0,640**

$I_P$  - index polohy podle § 4 odst. 1 ( dle pozemku ) = **0,201**

Zákl. cenu upraveno bez pp	$ZC \times K_1 \times K_2 \times K_3 \times K_4 \times K_5 \times K_i$		Kč/m <sup>3</sup>	4 157,47
Zákl. cena upravená s pp	$ZC \times K_1 \times K_2 \times K_3 \times K_4 \times K_5 \times K_i \times pp$	ZCU	Kč/m <sup>3</sup>	534,82
Rok ocenění				2022
Rok porovnání				1970
Stáří		S	roky	52
Způsob výpočtu opotřebení	( lineární / analytický )			analytický
Celková předpokládaná životnost		Z	roky	viz anal. výpočet
Opotřebení stavby		O	%	86,44
Výchozí cena stavby bez pp		CN	Kč	2 003 817,39
Stupeň dokončení stavby		D	%	100,00
Výchozí cena po zohlednění stupně dokončení stavby, bez pp		CND	Kč	2 003 817,39
Odpočet na opotřebení stavby	86,44 %	O	Kč	-1 732 092,75
Cena stavby po odpočtu opotřebení, bez pp			Kč	271 717,64
Cena technol. zařízení, určujícího účel užití stavby (§ 30 odst. 1), bez pp			Kč	0,00
Cena stavby včetně technologického zařízení, bez pp			Kč	271 717,64
Jedná se o stavbu s doloženým výskytem radonu, se stavebním povolením vydaným do 28.2.1991?				ne
Snižena cena za doložený výskyt radonu (§ 21 odst. 4 vyhlášky)		0 %	Kč	0,00
Cena ke dni ocenění bez koeficientu pp		CS <sub>v</sub>	Kč	271 717,64
Věcná hodnota stavby		CS	Kč	<b>34 953,76</b>

## REKAPITULACE VĚCNÉ HODNOTY

Pozemek p.č. 532/3	3 672,75 Kč
Stavba ČOV	34 953,76 Kč
<b>Celkem</b>	<b>38 626,51 Kč</b>
<b>Zaokrouhлено</b>	<b>38 630,00 Kč</b>

Věcná hodnota nemovitosti činí ke dni 15. 7. 2022 :

38 630,00 Kč

Slovy : třicetosmtisícšestsetřicet korun českých

## OBVYKLÁ CENA NEMOVITOSTI ( závěrečná analýza )

Rekapitulace výsledků zjištěných jednotlivými metodami :

- věcná hodnota stavby bez čp/če na p.č. 400/5 : 7 370,00 Kč
- srovnatelná hodnota kravinu bez čp/če na p.č. 14 : 1 246 000,00 Kč
- věcná hodnota stavby bez čp/če na p.č. 532/7 : 16 460,00 Kč
- věcná hodnota stavby bez čp/če na p.č. 400/2 : 54 130,00 Kč
- věcná hodnota stavby bez čp/če na p.č. 532/3 : 38 630,00 Kč

### Stavba bez čp/če na p.č. 400/5

Nemovitost se nachází v obci Javorník, uvnitř zastavěného území této obce, v prostoru místního skladového a obytného areálu

Pozemek p.č. 400/5 i okolní přístupový pozemek p.č. 400/3 jsou ve vlastnictví jiného vlastníka, než je vlastník oceňované budovy bez čp/če.

Objekt bez čp/če netvoří příslušenství žádné jiné stavby.

Objekt bez čp/če na p.č. 400/5 je využitelný jako malý sklad, doplňuje tak využívání okolních pozemků

Jedná se o jednopodlažní, nepodsklepený zděný objekt zastřešený nízkou pultovou střechou.

Objekt je obdélníkového tvaru.

Vstup do objektu bez čp/če na p.č. 400/5 je možný dřevěnými vstupními dveřmi z prostoru pozemku p.č. 400/3

Přístup ke stavbě bez čp/če na p.č. 400/5 z veřejné komunikace je možný pouze přes pozemek jiného vlastníka.

Objekt není napojen na žádné přípojky inženýrských sítí, v objektu není žádná technologie.

Objekt byl postaven v roce 1925, jeho stáří ke dni ocenění je tedy 97 let.

Od té doby na objektu nebyly prováděny žádné stavební práce, objekt je v původním stavu, ve velmi špatném stavebnětechnickém stavu. Všechny konstrukce jsou dokončené.

### Kravin bez čp/če na p.č. 14

Nemovitost se nachází ve městě Javorník, v místní části Javorník - ves, na okraji zastavěného území této místní části, uvnitř místního zemědělského areálu.

Budova bez čp/če je postavena na pozemku p.č. 14, který je ve vlastnictví vlastníka budovy bez čp/če.

Celý pozemek p.č. 14 je zastavěn stavbou budovy bez čp/če.

Pozemky okolo pozemku p.č. 14 jsou ve vlastnictví téhož vlastníka - České republiky

Správa nemovitostí ve vlastnictví státu : Státní pozemkový úřad Husinecká 1024/11a, Žižkov, 130 00, Praha 3.

Objekt na p.č. 14 byl v minulosti používán jako kravín, pro ustájení hovězího dobytka.

V současné době je tento objekt již dlouhodobě nevyužíván, vnitřní vybavení objektu včetně zábran a technologie pro ustájení zvířat je demontováno.

Jedná se o jednopodlažní, nepodsklepený zděný objekt zastřešený sedlovou střechou, s půdním prostorem. Objekt je obdélníkového tvaru s přístavky.

Vstup do objektu budovy bez čp/če na p.č. 14 je možný dřevěnými vstupními vraty a dveřmi z prostoru zemědělského areálu.

Budova bez čp/če je napojena na rozvody elektro a rozvody vody v rámci okolního zemědělského areálu, v současné době jsou tyto přípojky nefunkční.

Pozemek p.č. 14 není zatížen žádným věcným břemenem ani zástavním právem.

Celková plocha pozemku p.č. 14 činí 1111,00 m<sup>2</sup>.

Objekt na p.č. 14 byl v minulosti používán jako kravín, pro ustájení hovězího dobytka.

V současné době je tento objekt již dlouhodobě nevyužíván, vnitřní vybavení objektu včetně zábran a technologie pro ustájení zvířat je demontováno.

Údržba objektu nebyla dlouhou dobu prováděna, takže je ve špatném stavebně technickém stavu.

Vzhledem k jeho poloze uvnitř zemědělského areálu a stavebně technickému stavu je objekt využitelný pouze jako sklad.

#### Stavba bez čp/če na p.č. 532/7

Nemovitost se nachází ve městě Javorník, v blízkosti okraje zastavěného území tohoto města v Areálu firmy SABAS s.r.o., Nádražní 163, 790 70, Javorník.

Stavba bazénu je postavena na pozemku p.č. 532/7, který je ve vlastnictví vlastníka stavby bazénu na tomto pozemku.

Pozemky okolo pozemku stavby bazénu jsou ve vlastnictví jiného vlastníka – fy SABAS s.r.o., Nádražní 163, 79070, Javorník, takže příjezd z veřejné komunikace ke stavbě bazénu je možný pouze přes tyto pozemky.

Jedná se o relaxační bazén, který je též přístupný z prostoru administrativní budovy č.p. 163, který je nyní ve vlastnictví firmy SABAS s.r.o., Nádražní 163, 790 70, Javorník, relaxační bazén tvoří příslušenství této budovy, byl využíván společně s prostory sauny v přízemí administrativní budovy.

Stavba bazénu s ohraničujícími stěnami je postavena na celé výměře pozemku p.č. 532/7.

Stavba bazénu je jednopodlažní objekt, obdélníkového tvaru, bez zastropení a bez zastřešení.

Obvodové zdivo objektu je postaveno na betonové základové pasy, uvnitř objektu se nachází vlastní betonový monolitický bazén s keramickým obkladem stěn.

Vstup do objektu bazénu je možný z prostoru administrativní budovy č.p. 163, který je nyní ve vlastnictví firmy SABAS s.r.o., Nádražní 163, 790 70, Javorník.

Objekt bazénu není napojen na žádné inženýrské sítě.

Objekt byl postaven v roce 1981, jeho stáří ke dni ocenění je tedy 41 let.

Od té doby na objektu nebyly prováděny žádné stavební práce.

Objekt nebyl velmi dlouhou dobu využíván, údržba nebyla velmi dlouhou dobu prováděna.

Vzhledem ke svému stáří je objekt v mimořádně špatném stavebně technickém stavu.

#### Stavba bez čp/če na p.č. 400/2

Nemovitost se nachází v obci Javorník, uvnitř zastavěného území této obce, v prostoru místního skladového a obytného areálu

Pozemek p.č. 400/2 i okolní přístupový pozemek p.č. 400/3 jsou ve vlastnictví jiného vlastníka, než je vlastník oceňované budovy bez čp/če.

Objekt bez čp/če netvoří příslušenství žádné jiné stavby.

Objekt bez čp/če na p.č. 400/2 se skládá ze stavby využívané jako garáž a ze stavby přístřešku.

Jedná se o zděnou nepodsklepenou jednopodlažní garáž s nízkou pultovou střechou, která je přistavěna k boční stěně sousedního objektu.

Přístup ke stavbě bez čp/če na p.č. 400/2 z veřejné komunikace je možný pouze přes pozemek jiného vlastníka

Objekt není napojen na žádné přípojky inženýrských sítí, v objektu není žádná technologie

Vstup do objektu je možný vstupními otevíravými vraty ze zpevněné plochy před garáží.

Objekt garáže byl postaven v roce 1975, jeho stáří ke dni ocenění je tedy 47 let.

Konstrukce zastřešení a krytina objektu je stáří 97 let. Všechny konstrukce jsou dokončené.

Větší část stavby na p.č. 400/2 tvoří starý, původní přístřešek.

Jedná se o jednopodlažní nepodsklepený objekt s pultovou střechou, obdélníkového půdorysu, který je přistavěn k podélné stěně sousedního objektu.

Je přístupný z prostoru pozemku dvora p.č. 400/3 a navazuje na objekt garáže.

Přístup ke stavbě bez čp/če na p.č. 400/2 z veřejné komunikace je možný pouze přes pozemek jiného vlastníka.

Objekt není napojen na žádné přípojky inženýrských sítí, v objektu není žádná technologie.

Objekt přístřešku byl postaven v roce 1925, jeho stáří ke dni ocenění je tedy 97 let.

Od té doby na objektu nebyly prováděny žádné stavební práce, objekt je v původním stavu, ve velmi špatném stavebnětechnickém stavu. Všechny konstrukce jsou dokončené.

### Stavba bez čp/če na p.č. 532/3

Nemovitost se nachází ve městě Javorník, v blízkosti okraje zastavěného území tohoto města, v Areálu firmy SABAS s.r.o., Nádražní 163, 790 70, Javorník.

Nedokončená stavba ČOV je postavena na pozemku p.č. 532/3, který je ve vlastnictví vlastníka nedokončené stavby ČOV. Pozemky okolo pozemku nedokončené stavby ČOV jsou ve vlastnictví jiného vlastníka – fy SABAS s.r.o., Nádražní 163, 79070, Javorník, takže příjezd z veřejné komunikace k nedokončené stavbě ČOV je možný pouze přes tyto pozemky.

Nedokončená stavba ČOV je postavena na celé výměře pozemku p.č. 532/3.

Nedokončená stavba ČOV byla v minulosti postavena jako součást nakládání se splaškovými vodami přílehlého administrativního objektu, který je nyní ve vlastnictví firmy SABAS s.r.o., Nádražní 163, 790 70, Javorník.

V současné době je tento administrativní objekt již napojen přímo na splaškovou kanalizaci města Javorník, takže nedokončená stavba ČOV již nemá využití.

Nedokončená stavba ČOV tedy netvoří příslušenství žádné jiné stavby, není využívána společně s jinými stavbami.

Nedokončená stavba ČOV je jednopodlažní objekt, obdélníkového tvaru, zastřešený plochou střechou. Zdivo objektu je postaveno na konstrukci železobetonových nádrží, ve kterých mělo probíhat čištění odpadních vod.

Vstup do objektu nedokončené stavby ČOV je možný vstupními dřevěnými dvoukřídlovými otevíravými dveřmi z nezpevněné plochy před touto stavbou.

Nedokončená stavba ČOV byla v minulosti napojena na rozvody elektro, toto napojení bylo již zrušeno. Objekt byl postaven v roce 1970, jeho stáří ke dni ocenění je tedy 52 let, objekt nebyl dokončen - v objektu chybí technologie čištění odpadních vod.

Od té doby na objektu nebyly prováděny žádné stavební práce.

Objekt nebyl velmi dlouhou dobu využíván, údržba nebyla velmi dlouhou dobu prováděna.

Vzhledem ke svému stáří je objekt v mimořádně špatném stavebně technickém stavu.

Nelze – li cenu obvyklou určit statistickým vyhodnocením skutečně realizovaných prodejů podle definice obvyklé ceny, určuje se **tržní hodnota nemovitosti**.

S použitím uvedených metod ocenění je ke dni 15. 7. 2022 zjištěná **tržní hodnota nemovitosti**

**v katastrálním území Javorník -město, obec Javorník :**

• stavby bez čp/če na p. č. 400/5, s příslušenstvím

ve výši :

**7 370,00 Kč**

**Slovy : sedmtisíctřístasedmdesát korun českých**

**Tato cena je cena zjištěná jako tržní hodnota oceňované nemovitosti**

S použitím uvedených metod ocenění je ke dni 15. 7. 2022 zjištěná obvyklá cena nemovitosti

v katastrálním území Javorník - ves, obec Javorník :

- pozemku p. č. 14
- stavby bez čp/če na p. č. 14, s příslušenstvím

ve výši :

**1 246 000,00 Kč**

Slovy : jedenmiliondvěstěčtyřicetšesttisíc korun českých

Nelze – li cenu obvyklou určit statistickým vyhodnocením skutečně realizovaných prodejů podle definice obvyklé ceny, určuje se tržní hodnota nemovitosti.

S použitím uvedených metod ocenění je ke dni 15. 7. 2022 zjištěná tržní hodnota nemovitosti

v katastrálním území Javorník - ves, obec Javorník :

- pozemku p. č. 532/7
- stavby bez čp/če – bazén na p.č. 532/7, s příslušenstvím

ve výši :

**16 460,00 Kč**

Slovy : šestnácttisícčtyřistašedesát korun českých

Tato cena je cena zjištěná jako tržní hodnota oceňované nemovitosti

Nelze – li cenu obvyklou určit statistickým vyhodnocením skutečně realizovaných prodejů podle definice obvyklé ceny, určuje se tržní hodnota nemovitosti.

S použitím uvedených metod ocenění je ke dni 15. 7. 2022 zjištěná tržní hodnota nemovitosti

v katastrálním území Javorník –město, obec Javorník :

- stavby bez čp/če na p. č. 400/2, s příslušenstvím

ve výši :

**54 130,00 Kč**

Slovy : padesátčtyřtisícotřicet korun českých

Tato cena je cena zjištěná jako tržní hodnota oceňované nemovitosti

Nelze – li cenu obvyklou určit statistickým vyhodnocením skutečně realizovaných prodejů podle definice obvyklé ceny, určuje se tržní hodnota nemovitosti.

S použitím uvedených metod ocenění je ke dni 15. 7. 2022 zjištěná tržní hodnota nemovitosti

v katastrálním území Javorník - ves, obec Javorník :

- pozemku p. č. 532/3
- stavby ČOV na p.č. 532/3, s příslušenstvím

ve výši :

**38 630,00 Kč**

Slovy : třicetosmtisícšesttřicet korun českých

Tato cena je cena zjištěná jako tržní hodnota oceňované nemovitosti



## D.2 ZJIŠTĚNÁ CENA NEMOVITOSTI

Dle § 1 c vyhlášky MF ČR č. 441/2013 Sb. ve znění vyhlášky 199/2014 Sb., ve znění vyhlášky 345/2015 Sb., ve znění vyhlášky 53/2016 Sb., ve znění vyhlášky 443/2016 Sb., ve znění vyhlášky 457/2017 Sb., ve znění vyhlášky 188/2019 Sb., ve znění vyhlášky 488/2020 Sb. a ve znění vyhlášky 424/2021 Sb.,

Spolu s určením obvyklé ceny nemovité věci nebo její tržní hodnoty se určí i cena zjištěná. Případní rozdíly v ocenění je třeba náležitě odůvodnit.

### D.2.1 STAVBA BEZ čp/če NA p.č. 400/5

#### Celkový popis

Nemovitost se nachází v obci Javorník, uvnitř zastavěného území této obce, v prostoru místního skladového a obytného areálu

Pozemek p.č. 400/5 i okolní přístupový pozemek p.č. 400/3 jsou ve vlastnictví jiného vlastníka, než je vlastník oceňované budovy bez čp/če.

Objekt bez čp/če netvoří příslušenství žádné jiné stavby.

Objekt bez čp/če na p.č. 400/5 je využitelný jako malý sklad, doplňuje tak využívání okolních pozemků

Jedná se o jednopodlažní, nepodsklepený zděný objekt zastřešený nízkou pultovou střechou.

Objekt je obdélníkového tvaru.

Vstup do objektu bez čp/če na p.č. 400/5 je možný dřevěnými vstupními dveřmi z prostoru pozemku p.č. 400/3

Přístup ke stavbě bez čp/če na p.č. 400/5 z veřejné komunikace je možný pouze přes pozemek jiného vlastníka.

Objekt není napojen na žádné přípojky inženýrských sítí, v objektu není žádná technologie.

Objekt byl postaven v roce 1925, jeho stáří ke dni ocenění je tedy 97 let.

Od té doby na objektu nebyly prováděny žádné stavební práce, objekt je v původním stavu, ve velmi špatném stavebnětechnickém stavu.

Všechny konstrukce jsou dokončené.

Základy : betonové základové pasy

Izolace : je provedena vodorovná izolace proti vodě.

Svislé nosné konstrukce : zdivo z plných cihel tl. 300 mm

Stropy : nejsou, objekt je zakryt konstrukcí zastřešení.

Střecha : pultová střecha, nosná konstrukce je tvořena šikmými dřevěnými krokvelemi.

Krytina střechy z vlnitých azbestocementových desek

Klempířské konstrukce z pozinkovaného plechu.

Vnější fasádu tvoří vápenocementová štuková omítka a spárované zdivo

Přípojky : nejsou provedeny žádné přípojky inženýrských sítí.

#### Popis jednotlivých podlaží

##### Popis 1. NP

Přístup do 1. NP dřevěnými otevíravými dveřmi z prostoru pozemku dvora - p.č. 400/3

Svislé nosné konstrukce : zdivo z pálených cihel tl. 300 mm

Stropy : nejsou, objekt je zakryt konstrukcí zastřešení.

Schodiště : není

Vnitřní úpravy povrchů : provedena vápenná štuková omítka

Vnitřní obklady : v podlaží nejsou

Dveře : dveře do dřevěných zárubní.  
 Okna : ocelová jednoduchá okna  
 Podlahy obytných místností : nejsou  
 Podlahy ostatních místností : betonová mazanina  
 Vytápění : v objektu není  
 Elektroinstalace : v objektu není  
 Rozvod vody : v podlaží ani v objektu není  
 Vnitřní kanalizace : v podlaží ani v objektu není  
 Rozvod plynu : v podlaží ani v objektu není  
 Zdroj teplé vody : v podlaží ani v objektu není  
 Vybavení kuchyní : v podlaží ani v objektu není  
 Vnitřní hygienické vybavení : v podlaží ani v objektu není  
 Výtah : v podlaží ani v objektu není  
 Mříže : v podlaží ani v objektu nejsou  
 Okenice : v podlaží ani v objektu nejsou  
 Výčet místností podlaží : sklad

### Výměry pro ocenění

#### Zastavěná plocha

Zastavěná plocha stavby	délka	šířka	Zastavěná plocha
část	m	m	m <sup>2</sup>
Hlavní část	9,00	5,00	45,00
<b>Celkem zastavěná plocha stavby</b>			<b>45,00</b>

#### Obestavěný prostor

	délka	šířka	výška	Obestavěný prostor
část	m	m	m	m <sup>3</sup>
Hlavní část	9,00	5,00	2,40	108,00
Zastřešení	9,00	5,00	0,90/2=0,45	20,25
<b>Celkem obestavěný prostor</b>				<b>128,25</b>

**Obestavěný prostor celkem = 128,25 m<sup>3</sup>**

Stavba nemá vybudované podkroví a není podsklepena.

#### Zjištění charakteru objektu

Jedná se o vedlejší stavbu.

Stavba splňuje podmínky § 16 odst. 1) vyhlášky č. 441/2013 Sb. ve znění vyhlášky 199/2014 Sb., ve znění vyhlášky 345/2015 Sb., ve znění vyhlášky 53/2016 Sb., ve znění vyhlášky 443/2016 Sb., ve znění vyhlášky 457/2017 Sb. a ve znění vyhlášky 188/2019 Sb., ve znění vyhlášky 488/2020 Sb. a ve znění vyhlášky 424/2021 Sb.:

- doplňuje užívání pozemku
- zastavěná plocha stavby nepřesahuje 100 m<sup>2</sup>
- nejedná se o garáž ani zahrádkářskou chatu

- jedná se tedy o vedlejší stavbu. Svislé konstrukce objektu jsou z pálených cihel, v tl. 300 mm, konstrukce krovu neumožňuje zřízení podkrovní. ( nízká pultová střecha )  
Stavba nemá vybudované podkrovní a není podsklepena.

Podle přílohy č. 14 vyhlášky č. 441/2013 Sb. ve znění vyhlášky 199/2014 Sb., ve znění vyhlášky 345/2015 Sb., ve znění vyhlášky 53/2016 Sb., ve znění vyhlášky 443/2016 Sb., ve znění vyhlášky 457/2017 Sb. a ve znění vyhlášky 188/2019 Sb., ve znění vyhlášky 488/2020 Sb. a ve znění vyhlášky 424/2021 Sb., :

se jedná o typ I B .

SKP 46.21.19.9, CZ – CC 1274, ZC = 1 250,00 Kč/m<sup>3</sup>

### Koeficienty

Koeficient vybavení  $K_4$  dle výpočtu uvedeného níže

$K_4 = 0,74400$

Koeficient polohový  $K_5$  podle přílohy č. 20 vyhlášky č. 424/2021 Sb.

$K_5 = 1,000$

Koeficient změny cen staveb  $K_i$  podle přílohy č. 41 vyhlášky č. 424/2021 Sb.

$K_i = 2,459$

$I_T$  - index trhu podle § 4 odst. 1 ( dle výpočtu níže ) = **0,688**

$I_P$  - index polohy podle § 4 odst. 1 ( dle výpočtu níže ) = **0,338**

### Výpočet koeficientu $K_4$

Koeficient vybavení stavby								
Pol.č.	Konstrukce a vybavení	Provedení	Stand	Podíl (pt.15)	%	Pod.č.	Koef.	Uprv. podíl
(1)	(2)	(3)	(4)	(5)	(6)	(7)	(8)	(9)
1	Zaklady	betonové pásy s izolací	S	0,07100	100	0,07100	1,00	0,07100
2	Obvodové stěny	zděné, tl. 30 cm	S	0,31800	100	0,31800	1,00	0,31800
3	Stropy	nejsou	C	0,19800	100	0,19800	0,00	0,00000
4	Krov	krov neumožňující podkrovní	S	0,07300	100	0,07300	1,00	0,07300
5	Krytina	azbestocementové vlnité desky	S	0,08100	100	0,08100	1,00	0,08100
6	Klempířské práce	žlaby, svody z pozinkovaného plechu	S	0,01700	100	0,01700	1,00	0,01700
7	Úprava povrchů	vápenné a vápenocementové omítky	S	0,06100	100	0,06100	1,00	0,06100
8	Schodiště	neuvažuje se	S	0,00000	100	0,00000	1,00	0,00000
9	Dveře	dřevěné	S	0,03000	100	0,03000	1,00	0,03000
10	Okna	ocelová jednoduchá	S	0,01100	100	0,01100	1,00	0,01100
11	Podlahy	betonová mazanina	S	0,08200	100	0,08200	1,00	0,08200
12	Elektroinstalace	není	C	0,05800	100	0,05800	0,00	0,00000
13	Neuvedené	není		0,00000	100	0,00000	1,00	0,00000
	Celkem					1,00000		0,74400
	<b>Koeficient vybavení</b>	<b>( z výpočtu výše )</b>	<b><math>K_4</math></b>	-				<b>0,74400</b>

### Výpočet indexu trhu - $I_T$

Znak		Kvalitativní pásma		
$P_i$	Název znaku	Číslo	Popis pásma	Hodnota
1	Situace na dílčím (segmentu) trhu s nemovitými věcmi	I.	Poptávka nižší než nabídka	-0,06
2	Vlastnické vztahy	I.	Pozemek s nemovitou stavbou ( rozdílní vlastníci pozemku a stavby )	-0,03

3	Změny v okolí	II.	Bez vlivu	0,00
4	Vliv právních vztahů na prodejnost	II.	Bez vlivu	0,00
5	Ostatní neuvedené	II.	Bez dalších vlivů	0,00
Mezisoučet $1 + P_1 + P_2 + P_3 + P_4 + P_5$				0,910
6	Povodňové riziko	IV.	Zóna se zanedbatelným nebezpečím výskytu záplav	1,00
7	Hospodářsko správní význam obce	IV.	Ostatní obce	0,90
8	Poloha obce	VII.	V ostatních případech	0,80
9	Občanská vybavenost obce	I.	Kompletní vybavenost ( obchod, služby, zdravotnická zařízení, škola, pošta, bankovní služby, sportovní a kulturní zařízení ) – město Javorník	1,05
Index trhu: $I_t = P_6 \times P_7 \times P_8 \times P_9 \times \left( 1 + \sum_{i=1}^5 P_i \right)$ $= 1,00 * 0,90 * 0,80 * 1,05 * 0,910 = 0,68796 = 0,688$				0,688

#### Výpočet indexu polohy - $I_p$

Znak			Kvalitativní pásma					
$P_i$	Název znaku	Číslo	Popis pásma	Skóre				
1	Druh a účel užití stavby	I.	Účel hlavní stavby v jednotném funkčním celku	0,45				
2	Převažující zástavba v okolí pozemku	I.	Rezidenční zástavba	0,00				
3	Možnost napojení pozemku na inženýrské sítě, které obec má	I.	Pozemek lze napojit na všechny sítě v obci	0,00				
4	Dopravní dostupnost	II.	Příjezd po nebezpečné komunikaci ( štěrková plocha a tráva )	0,00				
5	Parkovací možnosti	III.	Výborně parkovací možnosti ( na dvoře )	+0,05				
6	Výhodnost polohy pozemku z hlediska komerční využitelnosti	II.	Poloha bez vlivu na komerční využití	0,00				
7	Vlivy ostatní neuvedené	I.	Vlivy snižující cenu ( Pozemky okolo objektu jsou ve vlastnictví jiného vlastníka, takže příjezd z veřejné komunikace k objektu je možný pouze přes tyto pozemky.)	-0,30				
Index polohy: $I_p = P_1 \times \left( 1 + \sum_{i=2}^7 P_i \right) = 0,45 * ( 1,00 - 0,25 ) = 0,3375 = 0,338$								

### Stáří a opotřebení a dokončení konstrukcí

Objekt byl postaven v roce 1925, jeho stáří ke dni ocenění je tedy 97 let.

Od té doby na objektu nebyly prováděny žádné stavební práce, objekt je v původním stavu, ve velmi špatném stavebnětechnickém stavu.

Všechny konstrukce jsou dokončené.

Stavba je ve velmi špatném stavebnětechnickém stavu, proto bude výpočet opotřebení proveden analytickou metodou.

### Výpočet opotřebení analytickou metodou

Výpočet stupně dokončení					Analytická metoda výpočtu opotřebení				
Pol. č.	Konstrukce a vybavení	Přepočt. podíl	Stupeň dokončení %	Dokončení z celku	Přepočtený podíl A	Stáří B	Životnost prvku C	Opotřebení B/C	$100 \times A \times B / C$
(1)	(2)	(10)	(11)	(12)	(13)	(14)	(15)	(16)	(17)
1	Zaklady	0,09543	100	0,09543	0,09543	97	120	0,80833	7,71390
2	Obvodové stěny	0,42742	100	0,42742	0,42742	97	110	0,88182	37,69069
3	Stropy	0,00000	100	0,00000	0,00000	0	110	0,00000	0,00000
4	Krov	0,09812	100	0,09812	0,09812	97	100	0,97000	9,51747
5	Krytina	0,10887	100	0,10887	0,10887	40	45	0,88889	9,67743
6	Klempířské práce	0,02285	100	0,02285	0,02285	40	45	0,88889	2,03107
7	Úprava povrchů	0,08199	100	0,08199	0,08199	97	100	0,97000	7,95295
8	Schodiště	0,00000	100	0,00000	0,00000	0	50	0,00000	0,00000
9	Dveře	0,04032	100	0,04032	0,04032	40	45	0,88889	3,58424
10	Okna	0,01478	100	0,01478	0,01478	40	45	0,88889	1,31421
11	Podlahy	0,11022	100	0,11022	0,11022	97	110	0,88182	9,71899
22	Elektroinstalace	0,00000	100	0,00000	0,00000	40	45	0,88889	0,00000
23	Neuvešené	0,00000	100	0,00000	0,00000	0	50	0,00000	0,00000
Celk.		1,00		1,00000	1,00				
Stupeň dokončení stavby				100,00 %	Opotřebení analytickou metodou				89,20 %

### Výpočet ceny

Základní cena dle přílohy 14 vyhlášky

1 250,00 Kč/m<sup>3</sup>

Koeficienty :

Koeficient vybavení  $K_1$

$K_1 = 0,74400$

Koeficient polohový  $K_5$  podle přílohy č. 20 vyhlášky č. 424/2021 Sb.

$K_5 = 1,000$

Koeficient změny cen staveb  $K_i$  podle přílohy č. 41 vyhlášky č. 424/2021 Sb.

$K_i = 2,459$

$I_T$  - index trhu podle § 4 odst. 1 ( dle výpočtu níže ) = 0,688

$I_P$  - index polohy podle § 4 odst. 1 ( dle výpočtu níže ) = 0,338

Zákl. cena upravená bez pp		$ZC \times K_4 \times K_5 \times K_i$		Kč/m <sup>3</sup>	2 286,87
Zákl. cena upravená s pp		$ZC \times K_4 \times K_5 \times K_i \times pp$	ZCU	Kč/m <sup>3</sup>	531,80
Rok ocenění					2022
Rok porizení					1925
Stáří			S	roků	97
Způsob výpočtu opotřebení		( lineární / analytický )			analytický
Celková předpokládaná životnost			Z	roků	viz anal. výpočet
Opotřebení			O	%	89,20
Výchozí cena			CN	Kč	293 291,08
Stupeň dokončení stavby			D	%	100,00
Výchozí cena po zohlednění stupně dokončení stavby			CND	Kč	293 291,08

Odpočet na opotřebení	89,20 %	D	Kč	-261 615,64
Cena po odpočtu opotřebení bez pp			Kč	31 675,44
Jedná se o stavbu s doloženým výskytem radonu, se stavebním povolením vydaným do 28.2.1991?				ne
Snížení ceny za doložený výskyt radonu (§ 20 odst. 4 vyhlášky)	0 %		Kč	0,00
Cena ke dni ocenění bez koeficientu pp		CS	Kč	31 675,44
<b>Cena ke dni ocenění s koeficientem pp</b>		CS	Kč	<b>7 365,93</b>

## REKAPITULACE CENY DLE CENOVÉHO PŘEDPISU

Vedlejší stavba - stavba bez čp/če na p.č. 400/5	7 365,93 Kč
<b>Celkem</b>	<b>7 365,93 Kč</b>
<b>Zaokrouhлено</b>	<b>7 370,00 Kč</b>

Cena nemovitosti zjištěná podle vyhl. č. 441/2013 Sb., ve znění vyhlášky 199/2014 Sb., ve znění vyhlášky 345/2015 Sb., ve znění vyhlášky 53/2016 Sb., ve znění vyhlášky 443/2016 Sb., ve znění vyhlášky 457/2017 Sb., ve znění vyhlášky 457/2017 Sb., ve znění vyhlášky 188/2019 Sb., ve znění vyhlášky 488/2020 Sb. a ve znění vyhlášky 424/2021 Sb.:

činí ke dni 15. 7. 2022 : 7 370,00 Kč

Slovy : sedmtisícřístasedmdesát korun českých

### D. 2. 2 KRAVÍN BEZ čp/če NA p.č. 14

#### Celkový popis

Nemovitost se nachází ve městě Javorník, v místní části Javorník - ves, na okraji zastavěného území této místní části, uvnitř místního zemědělského areálu.

Budova bez čp/če je postavena na pozemku p.č. 14, který je ve vlastnictví vlastníka budovy bez čp/če. Celý pozemek p.č. 14 je zastavěn stavbou budovy bez čp/če.

Pozemky okolo pozemku p.č. 14 jsou ve vlastnictví téhož vlastníka - České republiky

Správa nemovitostí ve vlastnictví státu : Státní pozemkový úřad Husinecká 1024/11a, Žižkov, 130 00, Praha 3.

Objekt na p.č. 14 byl v minulosti používán jako kravín, pro ustájení hovězího dobytka.

V současné době je tento objekt již dlouhodobě nevyužíván, vnitřní vybavení objektu včetně zábran a technologie pro ustájení zvířat je demontováno.

Jedná se o jednopodlažní, nepodsklepený zděný objekt zastřešený sedlovou střechou, s půdním prostorem. Objekt je obdélníkového tvaru s přístavky.

Vstup do objektu budovy bez čp/če na p.č. 14 je možný dřevěnými vstupními vraty a dveřmi z prostoru zemědělského areálu.

Budova bez čp/če je napojena na rozvody elektro a rozvody vody v rámci okolního zemědělského areálu, v současné době jsou tyto přípojky nefunkční.

Pozemek p.č. 14 není zatížen žádným věcným břemenem ani zástavním právem.

Celková plocha pozemku p.č. 14 činí 1111,00 m<sup>2</sup>.

Objekt na p.č. 14 byl v minulosti používán jako kravín, pro ustájení hovězího dobytka.

V současné době je tento objekt již dlouhodobě nevyužíván, vnitřní vybavení objektu včetně zábran a technologie pro ustájení zvířat je demontováno.

Údržba objektu nebyla dlouhou dobu prováděna, takže je ve špatném stavebně technickém stavu

Vzhledem k jeho poloze uvnitř zemědělského areálu a stavebně technickému stavu je objekt využitelný pouze jako sklad.

**Základy :** betonové základové pásy

**Izolace :** je provedena izolace proti vodě, v současné době nefunkční.

**Svislé nosné konstrukce :** zdívo z pálených cihel tl. 450 mm

**Stropy :** dřevěné trámové, bez podbití, dřevěné trámy osazené na obvodových zdech a na vnitřních ocelových průvlacích nesených ocelovými sloupy.

**Střeška :** sedlová, nosná konstrukce je tvořena dřevěným krovem vaznicové soustavy.

**Krytina :** sedlové střešky z azbestocementových šablon na bednění z dřevěných prken.

**Bleskosvod :** je instalován, svody po fasádě objektu.

**Klempířské konstrukce :** pozinkovaného plechu.

**Vnější úpravy povrchů :** tvoří vápenocementová štuková omítka

**Vnitřní úpravy povrchů :** tvoří vápenocementová štuková omítka.

**Vnitřní keramické obklady :** nejsou provedeny keramické obklady

**Dveře :** jen vstupní dřevěná vrata a dřevěné dveře

**Okna :** ocelová jednoduchá okna.

**Podlahy :** podlahy místnosti objektu tvoří betonová mazanina.

**Vytápění :** není

**Elektroinstalace :** je provedena 230/400 V

**Rozvod vody :** v objektu je proveden pouze rozvod studené vody.

**Vnitřní kanalizace :** v objektu není provedena.

**Rozvod plynu :** v objektu není proveden

**Zdroj teplé vody :** v objektu není

**Zařízení kuchyní :** v objektu není

**Vnitřní hygienické vybavení :** v objektu není

**Výtah :** v objektu není

**Mříže :** v objektu nejsou

**Okenice :** v objektu nejsou

**Výčet místností :** místnosti využitelné jako sklady.

**Přípojky :** přípojky inženýrských sítí objektu jsou nefunkční nebo odpojeny, proto nebudou oceňovány

### **Stáří, opotřebení**

Stáří objektu je 61 let.

Objekt na p.č. 14 byl v minulosti používán jako kravín, pro ustájení hovězího dobytka.

V současné době je tento objekt již dlouhodobě nevyužíván, vnitřní vybavení objektu včetně zábran a technologie pro ustájení zvířat je demontováno.

Údržba objektu nebyla dlouhou dobu prováděna, takže je ve špatném stavebně technickém stavu.

Přípojky inženýrských sítí objektu jsou nefunkční

Všechny konstrukce jsou dokončené.

### **POZEMEK ( § 3, § 4 )**

#### **Přehled pozemků podle výpisu z KN**

Číslo	Ozn. parcel	Výměra v m <sup>2</sup>	Druh pozemku	BPEJ	Způsob ocenění
I.	14	1 111,00	Zastavěná plocha a nádvoří		Dle § 3 a § 4 odst. 1

### Základní cena - ZC ( Dle § 3 )

#### ZC<sub>v</sub> stavebního pozemku

Olomoucký kraj, oblast Jeseník

Dle přílohy č. 2, tabulky č. 1 je : ZC<sub>v</sub> = 896,00 Kč/m<sup>2</sup>

### Úprava základních cen stavebních pozemků obcí nevyjmenovaných v tabulce č. 1

Označení znaku	Název znaku	Hodnota koeficientu
O <sub>1</sub>	Velikost obce	
<b>- Velikost obce podle počtu obyvatel:</b>		
II.	2 001 – 5 000 obyvatel ( obec Javorník má ke dni ocenění 2 755 obyvatel )	0,80
O <sub>2</sub>	Hospodářsko-správní význam obce	
IV.	Ostatní obce	0,60
O <sub>3</sub>	Poloha obce	
VI.	V ostatních případech	0,80
O <sub>4</sub>	Technická infrastruktura v obci (vodovod, elektřina, plyn, kanalizace)*	
<b>- V obci je:</b>		
I.	Elektřina, vodovod, kanalizace a plyn ( obec Javorník )	1,00
O <sub>5</sub>	Dopravní obslužnost obce (městská, autobusová a železniční doprava) **	
<b>- V obci je:</b>		
I.	Příměstská doprava	1,00
O <sub>6</sub>	Občanská vybavenost v obci	
<b>- Občanská vybavenost obce:</b>		
I.	Kompletní vybavenost ( obchod, služby, zdravotnická zařízení, škola, pošta, bankovní služby, sportovní a kulturní zařízení ) – město Javorník	1,00

$$ZC = ZC_v * O_1 * O_2 * O_3 * O_4 * O_5 * O_6 = 896,00 * 0,80 * 0,60 * 0,80 * 1,00 * 1,00 * 1,00 = 344,06 = 344,00 \text{ Kč/m}^2$$

### Základní cena upravená - ZCU ( Dle § 4 )

Základní cena upravená stavebního pozemku evidovaného v katastru nemovitostí v druhu pozemku zastavěná plocha a nádvoří nebo pozemku k tomuto účelu již užívaného a pozemků v jednotném funkčním celku s ním se určí podle vzorce : ZCU = ZC \* I ,  
kde

ZCU = základní cena upravená stavebního pozemku v Kč/m<sup>2</sup>

ZC = základní cena stavebního pozemku obce v Kč/m<sup>2</sup> určená podle § 3.

I = index cenového porovnání vypočtený podle vzorce I = I<sub>T</sub> \* I<sub>O</sub> \* I<sub>P</sub>

Kde I<sub>T</sub> = index trhu

Kde I<sub>O</sub> = index omezujících vlivů pozemku

Kde I<sub>P</sub> = index polohy

Pro výpočet I je tedy třeba určit indexy trhu, omezujících účinků a polohy.

### Výpočet indexu trhu - I<sub>T</sub>

Znak		Kvalitativní pásma		
P <sub>i</sub>	Název znaku	Číslo	Popis pásma	Hodnota
1	Situace na dílčím (segmentu) trhu s nemovitými věcmi	I.	Poptávka je nižší než nabídka	-0,06
2	Vlastnické vztahy	V.	Pozemek, jehož součástí je stavba	0,00



3	Změny v okolí	II.	Bez vlivu	0,00
4	Vliv právních vztahů na prodejnost	II.	Bez vlivu	0,00
5	Ostatní neuvedené	II.	Bez dalších vlivů	0,00
<b>Mezisoučet <math>1 + P_1 + P_2 + P_3 + P_4 + P_5</math></b>				<b>0,940</b>
6	Povodňové riziko	IV.	Zóna se zanedbatelným nebezpečím výskytu záplav	1,00
7	Hospodářsko správní význam obce		Ostatní případ ocenění	1,00
8	Poloha obce		Ostatní případ ocenění	1,00
9	Občanská vybavenost obce		Ostatní případ ocenění	1,00
<b>Index trhu:</b> $I_T = P_6 \times P_7 \times P_8 \times P_9 \times \left(1 + \sum_{i=1}^5 P_i\right)$ $= 1,00 \times 1,00 \times 1,00 \times 1,00 \times 0,940 = 0,940$				<b>0,940</b>

#### Výpočet indexu omezujících vlivů pozemků - $I_O$

Znak		Kvalitativní pásma		
$P_i$	Název znaku	Číslo	Popis pásma	Hodnota
1	Geometrický tvar pozemku	II.	Tvar bez vlivu na využití	0,00
2	Svažitost pozemku a expozice	IV.	Svažitost terénu pozemku do 15% včetně; ostatní orientace	0,00
3	Zátížené základové podmínky	III.	Nezátížené základové podmínky	0,00
4	Chráněná území a ochranná pásma	L	Mimo chráněné území a ochranné pásmo	0,00
5	Omezení užívání pozemku	I	Bez omezení užívání	0,00
6	Ostatní neuvedené	II.	Bez dalších vlivů	0,00
<b>Index omezujících vlivů na pozemek: <math>I_O = 1 + \sum_{i=1}^n P_i = 1,00 + 0,00 = 1,00</math></b>				<b>1,000</b>

#### Výpočet indexu polohy - $I_P$

Znak			Kvalitativní pásma				
$P_i$	Název znaku	Číslo	Popis pásma	Zemědělství			
1	Druh a účel užití stavby	I.	Druh hlavní stavby v jednotném funkčním celku	0,30			
2	Převažující zástavba v okolí pozemku	VII.	Stavby pro zemědělství	0,01			
3	Možnost napojení pozemku na inženýrské sítě, které obec má	L	Pozemek lze napojit na všechny sítě v obci	0,00			

4	Dopravní dostupnost	II.	Příjezd po zpevněné komunikaci	0,00				
5	Parkovací možnosti	I.	Omezené parkovací možnosti	-0,02				
6	Výhodnost polohy pozemku z hlediska komerční využitelnosti	II.	Poloha bez vlivu na komerční využití	0,00				
7	Vlivy ostatní neuvedené	II.	Bez dalších vlivů	0,00				
Index polohy: $I_p = P_1 \times (1 + \sum_{i=2}^7 P_i) = 0,30 \times (1,00 - 0,01) = 0,297$								

### Výpočet ceny

ZC = základní cena stavebního pozemku obce v Kč/m<sup>2</sup> určená podle § 3 = 344,00 Kč/m<sup>2</sup>

I<sub>T</sub> - index trhu = 0,940

I<sub>O</sub> - index omezujících vlivů pozemků = 1,000

I<sub>P</sub> - index polohy = 0,297

I - index cenového porovnání - I = I<sub>T</sub> \* I<sub>O</sub> \* I<sub>P</sub> = 0,940 \* 1,000 \* 0,297 = 0,27918

### Základní cena upravená – ZCU

ZCU = ZC \* I = 344,00 \* 0,27918 = 96,04 Kč/m<sup>2</sup>

### Výpočet ceny pozemku

Číslo	Ozn. parcel	Výměra v m <sup>2</sup>	Jednotková cena Kč/m <sup>2</sup>	Cena pozemku v Kč
1.	14	1 111,00	96,04	106 700,44 Kč
<b>Cena pozemku celkem</b>				<b>106 700,44 Kč</b>

## 2. STAVBA BEZ čp/če NA p.č. 14 ( § 12 )

Objekt bez čp/če na p.č. 14 je pronajat. Obdobné stavby se v oblasti běžně nepronajímají, není možné ověřit zda sjednané nájemné odpovídá obvyklému nájemnému.

Obvyklé nájemné není možné objektivně zjistit.

Nejde o stavbu, nebo její převažující část, typu F, H, J, K, R, S, Z podle přílohy č. 8 nebo typu C, I, J podle přílohy 9 vyhlášky. Oceňovaná stavba není stavba výše uvedených typů.

Vzhledem k výše uvedenému bude stavba oceněna nákladovým způsobem dle § 12.

Přípojky inženýrských sítí objektu jsou nefunkční nebo odpojeny, proto nebudou oceňovány

### Výměry pro ocenění

#### Zastavěná plocha

Zastavěná plocha stavby	délka	šířka	Zastavěná plocha
část	m	m	m <sup>2</sup>
Hlavní část	82,80	11,40	943,92
	14,90	3,30	49,17
	10,00	6,30	63,00

	8,40	6,10	51,24
<b>Celkem zastavěná plocha stavby</b>			<b>1 107,33</b>

### Obestavěný prostor

	délka	šířka	výška	Obestavěný prostor
část	m	m	m	m <sup>3</sup>
Hlavní část včetně nadezdívky	82,80	11,40	5,80	5 474,74
	14,90	3,30	5,80	285,19
	10,00	6,30	5,80	365,40
	8,40	6,10	5,80	297,19
Hlavní část - zastřešení	82,80	11,40	4,20/2=2,10	1 982,23
	14,90	3,30	4,20/2=2,10	103,26
	10,00	6,30	4,20/2=2,10	132,30
	8,40	6,10	4,20/2=2,10	107,60
<b>Celkem obestavěný prostor</b>				<b>8 747,91</b>

Obestavěný prostor celkem = 8 747,91 m<sup>3</sup>

Stavba nemá vybudované podkroví a není podsklepena.

### Průměrná výška podlaží

Jedná se o jednopodlažní objekt s půdním prostorem

Průměrná výška podlaží = 3,60 m

### Průměrná zastavěná plocha podlaží

PZP = zastavěná plocha = 1 107,33 m<sup>2</sup>

### Zjištění charakteru objektu

Stavba splňuje podmínku § 12 odst. 1) vyhlášky :

- Jako budova se oceňuje stavba, kterou nelze zařadit podle účelu jejího užití mezi stavby oceňované podle § 13 až 22

Stavba splňuje další podmínku § 12 odst. 1) Sb :

Pokud je budova stavbou, jejíž zastavěná plocha činí nejméně 150 m<sup>2</sup>, o jednom nebo více podlažích, ve kterých souhrn jednotlivých volných vnitřních prostorů vymezených svislými konstrukcemi, podlahou a spodním lícem stropních nebo nosných střešních konstrukcí, o velikosti každého prostoru nejméně 400 m<sup>3</sup>, činí více než dvě třetiny obestavěného prostoru stavby, je považována za halu.

- stavba se tedy ocení se jako hala

Oceňovaný objekt slouží jako hala pro zemědělství ( živočišná produkce ), k tomuto účelu je svým stavebně technickým uspořádáním vybaven a užíván bez závad.

Bude tedy oceněn jako hala pro zemědělství ( živočišná produkce ). Typu L,

SKP 46.21.15.2..2, CZ – CC 12713

s nosnou konstrukcí zděnou ZC = 1 930,00 Kč/m<sup>3</sup> OP.

### Koeficienty

Koeficient přepočtu podle dr. konstrukce podle přílohy č. 10 vyhlášky č. 424/2021 Sb.  $K_1 = 1,075$

Koeficient přepočtu základní ceny podle velikosti průměrné zast. plochy

$$K_2 = 0,92 + 6,60 / 1\ 107,33 =$$

$$K_2 = 0,92596$$

Koeficient přep. základní ceny podle průměrné výšky podlaží

$$K_3 = 2,80 / 3,60 + 0,30 =$$

$$K_3 = 1,07778$$

Koeficient vybavení  $K_4$  dle výpočtu uvedeného níže

$$K_4 = 0,93280$$

Koeficient polohový  $K_5$  podle přílohy č. 20 vyhlášky č. 424/2021 Sb.

$$K_5 = 1,000$$

Koeficient změny cen staveb  $K_1$  podle přílohy č. 41 vyhlášky č. 424/2021 Sb.

$$K_1 = 2,514$$

$I_T$  - index trhu podle § 4 odst. 1 ( dle výpočtu výše ) = **0,940**

$I_P$  - index polohy podle § 4 odst. 1 ( dle výpočtu výše ) = **0,297**

### Výpočet koeficientu $K_4$

Koeficient vybavení stavby		výpočet (S = standardní provedení, P = podstandardní, N = nadstandardní, C = chybí)						
Pol.č.	Konstrukce a vybavení	Provedení	Stand	Podíl (př. 21)	%	Pod.č.	Koef.	Uprav. podíl
(1)	(2)	(3)	(4)	(5)	(6)	(7)	(8)	(9)
1	Zaklady	betonové základové pásy	S	0,11300	100	0,11300	1,00	0,11300
2	Svislé konstrukce	cihelné zdivo tl. 45 cm	S	0,26200	100	0,26200	1,00	0,26200
3	Stropy	dřevěné trámové bez podbití	P	0,08900	100	0,08900	0,46	0,04094
4	Krov, střecha	sedlová střecha	S	0,10300	100	0,10300	1,00	0,10300
5	Krytina střech	azbestocementové šablony	S	0,02900	100	0,02900	1,00	0,02900
6	Klenpiřské konstrukce	žlaby a svody z pozinkovaného plechu	S	0,00700	100	0,00700	1,00	0,00700
7	Úprava vnitř. povrchů	omítky vápenné dvouvrstvé	S	0,05900	100	0,05900	1,00	0,05900
8	Úprava vněj. povrchů	omítka vápenocementová	S	0,03100	100	0,03100	1,00	0,03100
9	Vnitřní obklady keram.	neuvažují se	S	0,00000	100	0,00000	1,00	0,00000
10	Schody	betonové na půdu	S	0,00700	100	0,00700	1,00	0,00700
11	Dveře	dřevěné	S	0,02000	100	0,02000	1,00	0,02000
12	Vrata	dřevěná otevíravá	S	0,02400	100	0,02400	1,00	0,02400
13	Okna	jednoduchá dřevěná	S	0,04300	100	0,04300	1,00	0,04300
14	Povrchy podlah	betonová mazanina	S	0,04700	100	0,04700	1,00	0,04700
15	Vytápění	bez temperování	S	0,00000	100	0,00000	1,00	0,00000
16	Elektroinstalace	světelná a motorová	N	0,05900	100	0,05900	1,54	0,09086
17	Bleskosvod	instalován	S	0,00400	100	0,00400	1,00	0,00400
18	Vnitřní vodovod	bez rozvodu vody	S	0,01400	100	0,01400	1,00	0,01400
19	Vnitřní kanalizace	bez kanalizace	S	0,01300	100	0,01300	1,00	0,01300
20	Vnitřní plynovod	neuvažuje se	S	0,00000	100	0,00000	1,00	0,00000
21	Ohřev vody	neuvažuje se	S	0,00500	100	0,00500	1,00	0,00500
22	Vybavení kuchyní	neuvažuje se	S	0,00000	100	0,00000	1,00	0,00000
23	Vnitřní hyg. vybavení	neuvažuje se	S	0,02000	100	0,02000	1,00	0,02000
24	Výtahy	neuvažují se	S	0,00000	100	0,00000	1,00	0,00000
25	Ostatní	není	C	0,05100	100	0,05100	0,00	0,00000
26	Konstrukce neuvedené	není	C	0,00000	100	0,00000	1,00	0,00000
	Celkem					1,0000		0,93280
	<b>Koeficient vybavení stavby</b>	<b>( z výpočtu výše )</b>	<b><math>K_4</math></b>	<b>-</b>				<b>0,93280</b>

### Stáří a opotřebení a dokončení konstrukcí

Stáří objektu je 61 let.

Objekt na p.č. 14 byl v minulosti používán jako kravín, pro ustájení hovězího dobytka.

V současné době je tento objekt již dlouhodobě nevyužíván, vnitřní vybavení objektu včetně zábran a technologie pro ustájení zvířat je demontováno.

Přípojky inženýrských sítí objektu jsou nefunkční

Údržba objektu nebyla dlouhou dobu prováděna, takže je ve špatném stavebně technickém stavu.

Všechny konstrukce jsou dokončené.

Pro špatný stavebně technický stav bude výpočet opotřebení proveden analytickou metodou.

### Výpočet opotřebení analytickou metodou

Pol. č.	Konstrukce a vybavení	Výpočet stupně dokončení			Analytická metoda výpočtu opotřebení				
		Prepocít. podíl	Stupeň dokončení %	Dokončení z celku	Prepocít. podíl A	Stáří B	Životnost prvku C	Opotřebení B/C	100×A×B / C
(1)	(2)	(10)	(11)	(12)	(13)	(14)	(15)	(16)	(17)
1	Základy	0,12114	100	0,12114	0,12114	61	120	0,50833	6,15794
2	Svislé konstrukce	0,28087	100	0,28087	0,28087	61	80	0,76250	21,41670
3	Stropy	0,04389	100	0,04389	0,04389	61	80	0,76250	3,34657
4	Krov, střecha	0,11042	100	0,11042	0,11042	61	80	0,76250	8,41954
5	Krytiny střech	0,03109	100	0,03109	0,03109	61	65	0,93846	2,91760
6	Klempířské konstrukce	0,00750	100	0,00750	0,00750	61	65	0,93846	0,70425
7	Úprava vnitř. povrchů	0,06325	100	0,06325	0,06325	61	65	0,93846	5,93580
8	Úprava vněj. povrchů	0,03323	100	0,03323	0,03323	61	65	0,93846	3,11881
9	Vnitřní obklady keram.	0,00000	100	0,00000	0,00000	0	40	0,00000	0,00000
10	Schody	0,00750	100	0,00750	0,00750	61	80	0,76250	0,57220
11	Dveře	0,02144	100	0,02144	0,02144	61	65	0,93846	2,01213
12	Vrata	0,02573	100	0,02573	0,02573	61	65	0,93846	2,41456
13	Okna	0,04610	100	0,04610	0,04610	61	65	0,93846	4,32609
14	Povrchy podlah	0,05039	100	0,05039	0,05039	61	80	0,76250	3,84192
15	Vytápění	0,00000	100	0,00000	0,00000	0	35	0,00000	0,00000
16	Elektroinstalace	0,09741	100	0,09741	0,09741	61	65	0,93846	9,14113
17	Bleskosvod	0,00429	100	0,00429	0,00429	61	65	0,93846	0,40243
18	Vnitřní vodovod	0,01501	100	0,01501	0,01501	61	65	0,93846	1,40850
19	Vnitřní kanalizace	0,01394	100	0,01394	0,01394	61	65	0,93846	1,30788
20	Vnitřní plynovod	0,00000	100	0,00000	0,00000	0	35	0,00000	0,00000
21	Ohřev vody	0,00536	100	0,00536	0,00536	61	65	0,93846	0,50303
22	Vybavení kuchyní	0,00000	100	0,00000	0,00000	0	25	0,00000	0,00000
23	Vnitřní byg. vybavení	0,02144	100	0,02144	0,02144	61	65	0,93846	2,01213
24	Výtahy	0,00000	100	0,00000	0,00000	0	40	0,00000	0,00000
25	Ostatní	0,00000	100	0,00000	0,00000	0	40	0,00000	0,00000
27	Konstrukce neuvedené	0,00000	100	0,00000	0,00000	0	40	0,00000	0,00000
Celk.		1,00		1,00000	1,00				
<b>Stupeň dokončení stavby</b>				<b>100,00 %</b>	<b>Opotřebení analytickou metodou</b>				<b>79,96 %</b>

### Výpočet ceny

Základní cena dle přílohy 9 vyhlášky

1 930,00 Kč/m<sup>3</sup> OP

Koeficienty :

Koeficient přepočtu podle dr. konstrukce podle přílohy č. 10 vyhlášky č. 424/2021 Sb.  $K_1 = 1,075$   
 Koeficient přepočtu základní ceny podle velikosti průměrné zast. plochy  
 $K_2 = 0,92 + 6,60 / 1\ 107,33 =$   $K_2 = 0,92596$   
 Koeficient přep. základní ceny podle průměrné výšky podlaží  
 $K_3 = 2,80 / 3,60 + 0,30 =$   $K_3 = 1,07778$   
 Koeficient vybavení  $K_4$   $K_4 = 0,93280$   
 Koeficient polohový  $K_5$  podle přílohy č. 20 vyhlášky č. 424/2021 Sb.  $K_5 = 1,000$   
 Koeficient změny cen staveb  $K_1$  podle přílohy č. 41 vyhlášky č. 424/2021 Sb.  $K_1 = 2,514$   
 $I_T$  - index trhu podle § 4 odst. 1 ( dle výpočtu výše ) = **0,940**  
 $I_P$  - index polohy podle § 4 odst. 1 ( dle výpočtu výše ) = **0,297**

Zákl. cena upravená bez pp		$ZC \times K_1 \times K_2 \times K_3 \times K_4 \times K_5 \times K_i$		Kč/m <sup>2</sup>	4 855,59
Zákl. cena upravená s pp		$ZC \times K_1 \times K_2 \times K_3 \times K_4 \times K_5 \times K_i \times K_p$	ZCU	Kč/m <sup>2</sup>	1 355,58
Rok ocenění					2022
Rok pořízení					1961
Stáří			S	roků	61
Způsob výpočtu opotřebení		( lineárně / analyticky )			analyticky
Celková předpokládaná životnost			Z	roků	viz anal. výpočet
Opotřebení stavby			O	%	79,96
Výchozí cena stavby			CN	Kč	42 476 264,32
Stupeň dokončení stavby			D	%	100,00
Výchozí cena po zohlednění stupně dokončení stavby			CND	Kč	42 476 264,32
Odpočet na opotřebení stavby		79,96 %	O	Kč	-33 964 020,95
Cena stavby po odpočtu opotřebení, bez pp				Kč	8 512 243,37
Cena technol. zařízení, určujícího účel užití stavby (§ 30 odst. 1), bez pp				Kč	0,00
Cena stavby včetně technologického zařízení, bez pp				Kč	8 512 243,37
Jedná se o stavbu s doloženým výskytem radonu, se stavebním povolením vydaným do 28.2.1991?					ne
Snížení ceny za doložený výskyt radonu (§ 21 odst. 4 vyhlášky)			0 %	Kč	0,00
Cena ke dni ocenění bez koeficientu pp			CS <sub>v</sub>	Kč	8 512 243,37
<b>Cena ke dni ocenění s koeficientem pp</b>			<b>CS</b>	<b>Kč</b>	<b>2 376 448,10</b>

## REKAPITULACE CENY DLE CENOVÉHO PŘEDPISU

Pozemek p.č. 14	106 700,44 Kč
Stavba bez čp/če na p.č. 14	2 376 448,10 Kč
<b>Celkem</b>	<b>2 483 148,54 Kč</b>
<b>Zaokrouhleno</b>	<b>2 483 150,00 Kč</b>

Cena nemovitostí zjištěná podle vyhl. č. 441/2013 Sb., ve znění vyhlášky 199/2014 Sb., ve znění vyhlášky 345/2015 Sb., ve znění vyhlášky 53/2016 Sb., ve znění vyhlášky 443/2016 Sb., ve znění vyhlášky 457/2017 Sb., ve znění vyhlášky 457/2017 Sb., ve znění vyhlášky 188/2019 Sb., ve znění vyhlášky 488/2020 Sb. a ve znění vyhlášky 424/2021 Sb.,  
 činí ke dni 15. 7. 2022 : **2 483 150,00 Kč**

Slovy : **dvamilionýčtyřistaosmdesáttřítisícstopadesát korun českých**

## D.2. 3 STAVBA BEZ čp/če NA p.č. 532/7

### D.2. 3a POZEMEK

Přehled pozemků podle výpisu z KN

Číslo	Ozn. parcel	Výměra v m <sup>2</sup>	Druh pozemku	Způsob ocenění
1.	532/7	31,00	Zastavěná plocha a nádvoří	Dle § 3 a § 4 odst. 1

Základní cena - ZC ( Dle § 3 )

ZC<sub>V</sub> stavebního pozemku

Olomoucký kraj, oblast Jeseník

Dle přílohy č. 2, tabulky č. 1 je :

$$ZC_V = 896,00 \text{ Kč/m}^2$$

Úprava základních cen stavebních pozemků obcí nevyjmenovaných v tabulce č. 1

Označení znaku	Název znaku	Hodnota koeficientu
<b>O<sub>1</sub></b>	<b>Velikost obce</b>	
- Velikost obce podle počtu obyvatel:		
II	2 001 – 5 000 obyvatel ( obec Javorník má ke dni ocenění 2 755 obyvatel )	0,80
<b>O<sub>2</sub></b>	<b>Hospodářsko-správní význam obce</b>	
IV	Ostatní obce	0,60
<b>O<sub>3</sub></b>	<b>Poloha obce</b>	
VI	V ostatních případech	0,80
<b>O<sub>4</sub></b>	<b>Technická infrastruktura v obci (vodovod, elektřina, plyn, kanalizace)*</b>	
- V obci je:		
I	Elektřina, vodovod, kanalizace a plyn ( obec Javorník )	1,00
<b>O<sub>5</sub></b>	<b>Dopravní obslužnost obce (městská, autobusová a železniční doprava) **</b>	
- V obci je:		
I	Příměstská doprava	1,00
<b>O<sub>6</sub></b>	<b>Občanská vybavenost v obci</b>	
- Občanská vybavenost obce:		
I	Kompletní vybavenost ( obchod, služby, zdravotnická zařízení, škola, pošta, bankovní služby, sportovní a kulturní zařízení ) – město Javorník.	1,00

$$ZC = ZC_V * O_1 * O_2 * O_3 * O_4 * O_5 * O_6 = 896,00 * 0,80 * 0,60 * 0,80 * 1,00 * 1,00 * 1,00 = 344,06 = 344,00 \text{ Kč/m}^2$$

Základní cena upravená - ZCU ( Dle § 4 )

Základní cena upravená stavebního pozemku evidovaného v katastru nemovitostí v druhu pozemku zastavěná plocha a nádvoří nebo pozemku k tomuto účelu již užívaného a pozemků v jednotném funkčním celku s ním se určí podle vzorce :  $ZCU = ZC * I$ ,

kde

ZCU = základní cena upravená stavebního pozemku v Kč/m<sup>2</sup>

ZC = základní cena stavebního pozemku obce v Kč/m<sup>2</sup> určená podle § 3.

I = index cenového porovnání vypočtený podle vzorce  $I = I_T * I_U * I_P$

Kde  $I_T$  = index trhu

Kde  $I_O$  = index omezujících vlivů pozemku

Kde  $I_P$  = index polohy

Pro výpočet  $I$  je tedy třeba určit indexy trhu, omezujících účinků a polohy.

#### Výpočet indexu trhu - $I_T$

Znak		Kvalitativní pásma		
$P_i$	Název znaku	Číslo	Popis pásma	Hodnota
1	Situace na dlhším (segmentu) trhu s nemovitými věcmi	I.	Poptávka je nižší než nabídka	-0,06
2	Vlastnické vztahy	V.	Pozemek, jehož součástí je stavba	0,00
3	Změny v okolí	II.	Bez vlivu	0,00
4	Vliv právních vztahů na prodejnost	II.	Bez vlivu	0,00
5	Ostatní neuvedené	I.	Vlivy snižující cenu Na pozemku stojí stavba, která je využitelná pouze jako součást příslušenství stavby jiného vlastníka	-0,30
Mezisoučet $1 + P_1 + P_2 + P_3 + P_4 + P_5$				0,640
6	Povodňové riziko	IV.	Zóna se zanedbatelným nebezpečím výskytu záplav	1,00
7	Hospodářsko správní význam obce		Ostatní případ ocenění	1,00
8	Poloha obce		Ostatní případ ocenění	1,00
9	Občanská vybavenost obce		Ostatní případ ocenění	1,00
Index trhu: $I_T = P_1 \times P_2 \times P_3 \times P_4 \times P_5 \times \left(1 + \sum_{i=1}^5 P_i\right)$ $= 1,00 \times 1,00 \times 1,00 \times 1,00 \times 0,640 = 0,640$				0,640

#### Výpočet indexu omezujících vlivů pozemků - $I_O$

Znak		Kvalitativní pásma		
$P_i$	Název znaku	Číslo	Popis pásma	Hodnota
1	Geometrický tvar pozemku	II.	Tvar bez vlivu na využití	0,00
2	Svažítost pozemku a expozice	IV.	Svažítost terénu pozemku do 15% včetně; ostatní orientace	0,00
3	Zřízení základové podmínky	III.	Neztížené základové podmínky	0,00
4	Chráněná území a ochranná pásma	I.	Mimo chráněné území a ochranné pásma	0,00
5	Omezení užívání pozemku	I.	Bez omezení užívání	0,00
6	Ostatní neuvedené	II.	Bez dalších vlivů	0,00
Index omezujících vlivů na pozemek: $I_O = 1 + \sum_{i=1}^6 P_i = 1,00 + 0,00 = 1,00$				1,000



Výpočet indexu polohy -  $I_p$ 

Znak			Kvalitativní pásma				
$P_i$	Název znaku	Číslo	Popis pásma	Bodový pro obchod a administrativu			
1	Druh a účel užití stavby	I.	Druh hlavní stavby v jednotném funkčním celku	0,65			
2	Převažující zástavba v okolí pozemku a životní prostředí	I.	Rezidenční zástavba	0,08			
3	Poloha pozemku v obci	III.	Okrajové části obce	0,00			
4	Možnost napojení pozemku na inženýrské sítě, které má obec	I.	Pozemek lze napojit na všechny sítě v obci	0,00			
5	Občanská vybavenost v okolí pozemku	I.	V okolí nemovitě věci je dostupná občanská vybavenost obce	0,00			
6	Dopravní dostupnost	V.	Příjezd po zpevněné komunikaci, špatné parkovací možnosti	-0,02			
7	Hromadná doprava*	II.	Zastávka od 201 do 1000 m	-0,03			
8	Poloha pozemku z hlediska komerčního využitelnosti	II.	Bez možnosti komerčního využití stavby na pozemku	0,00			
9	Obyvatelstvo	II.	Bezproblémové okolí	0,00			
10	Nezaměstnanost	II.	Průměrná nezaměstnanost	0,00			
11	Vlivy ostatní neuvedené	I.	Vlivy snižující cenu (Pozemky okolo pozemku stavby bazény jsou ve vlastnictví jiného vlastníka – fy SABAS s r.o., Nádražní 163, 79070, Javorník, takže příjezd z veřejné komunikace ke stavbě bazény je možný pouze přes tyto pozemky)	-0,30			

Index polohy: 
$$I_p = P_1 \times \left(1 + \sum_{i=2}^{11} P_i\right) = 0,65 * (1,00 - 0,27) = 0,4745 = 0,475$$

## Výpočet ceny

$ZC$  = základní cena stavebního pozemku obce v Kč/m<sup>2</sup> určená podle § 3 = 344,00 Kč/m<sup>2</sup>

$I_T$  - index trhu = 0,640

$I_O$  - index omezujících vlivů pozemků = 1,000

$I_p$  - index polohy = 0,475

$I$  - index cenového porovnání -  $I = I_T * I_O * I_p = 0,640 * 1,000 * 0,475 = 0,304$

Základní cena upravená –  $ZCU$ 

$ZCU = ZC * I = 344,00 * 0,304 = 104,58 \text{ Kč/m}^2$

## Výpočet ceny pozemku

Číslo	Ozn. parcel	Výměra v m <sup>2</sup>	Jednotková cena Kč/m <sup>2</sup>	Cena pozemku v Kč
1.	532/7	31,00	104,58	3 241,98 Kč
<b>Cena pozemku celkem</b>				<b>3 241,98 Kč</b>

## D 2. 3b STAVBA BAZÉNU ( § 16 )

### Celkový popis

Nemovitost se nachází ve městě Javorník, v blízkosti okraje zastavěného území tohoto města, v Areálu firmy SABAS s.r.o., Nádražní 163, 790 70, Javorník.

Stavba bazénu je postavena na pozemku p.č. 532/7, který je ve vlastnictví vlastníka stavby bazénu na tomto pozemku.

Pozemky okolo pozemku stavby bazénu jsou ve vlastnictví jiného vlastníka – fy SABAS s.r.o., Nádražní 163, 79070, Javorník, takže příjezd z veřejné komunikace ke stavbě bazénu je možný pouze přes tyto pozemky.

Jedná se o relaxační bazén, který je též přístupný z prostoru administrativní budovy č.p. 163, který je nyní ve vlastnictví firmy SABAS s.r.o., Nádražní 163, 790 70, Javorník, relaxační bazén tvoří příslušenství této budovy, byl využíván společně s prostory sauny v přízemí administrativní budovy.

Stavba bazénu s ohraničujícími stěnami je postavena na celé výměře pozemku p.č. 532/7.

Stavba bazénu je jednopodlažní objekt, obdélníkového tvaru, bez zastropení a bez zastřešení.

Obvodové zdivo objektu je postaveno na betonové základové pasy, uvnitř objektu se nachází vlastní betonový monolitický bazén s keramickým obkladem stěn.

Vstup do objektu bazénu je možný z prostoru administrativní budovy č.p. 163, který je nyní ve vlastnictví firmy SABAS s.r.o., Nádražní 163, 790 70, Javorník.

Objekt bazénu není napojen na žádné inženýrské sítě.

Základy : betonové základové pasy

Isolace : je provedena vodorovná i svislá izolace proti vodě.

Svislé nosné konstrukce ; obvodové zdivo z plných pálených cihel tl. 300 mm

Stropy : v objektu nejsou

Střecha objektu není, objekt není zastřešen.

Bleskosvod není instalován

Klempířské konstrukce z ocelového plechu pozinkovaného – oplechování vrchu obvodové stěny

Fasáda je tvořena vápenocementovou štukovou omítkou a obkladem z cihelných pásků.

Přípojky : nejsou

### Popis 1. NP

Vstup do objektu bazénu je možný z prostoru administrativní budovy č.p. 163, který je nyní ve vlastnictví firmy SABAS s.r.o., Nádražní 163, 790 70, Javorník.

Svislé nosné konstrukce : obvodové zdivo z plných pálených cihel tl. 300 mm

Stropy : v objektu nejsou

Schodiště : v podlaží ani v objektu není.

Vnitřní úpravy povrchů : keramický obklad stěn obvodových stěn a stěn bazénu

Vnitřní obklady : keramický obklad stěn obvodových stěn a stěn bazénu

Dveře : v podlaží ani v objektu nejsou.

Okna : v podlaží ani v objektu nejsou.

Podlahy místností : na podlaže bazénu je keramická dlažba, vedle bazénu je položena teracová dlažba

Vytápění : v podlaží ani v objektu není

Elektroinstalace : v podlaží ani v objektu není

Rozvod vody : v podlaží ani v objektu není

Vnitřní kanalizace : v podlaží ani v objektu není

Rozvod plynu : v podlaží ani v objektu není

Zdroj teplé vody : v podlaží ani v objektu není

Vybavení kuchyní : v podlaží ani v objektu není

Vnitřní hygienické vybavení : v podlaží ani v objektu není

Výtah : v podlaží ani v objektu není

Mříže : v podlaží ani v objektu nejsou

Okenice : v podlaží ani v objektu nejsou

Ostatní : v podlaží ani v objektu není  
 Výčet místností podlaží : relaxační bazén

### Výměry pro ocenění

#### Zastavěná plocha

	délka	šířka	Zastavěná plocha
Část	m	m	m <sup>2</sup>
Hlavní část	5,75	5,40	31,05
<b>Zastavěná plocha celkem</b>			<b>31,05</b>

#### Obestavěný prostor

	délka	šířka	výška	Obestavěný prostor
část	m	m	m	m <sup>3</sup>
Hlavní část – bazén pod terénem	5,75	2,70	1,40	21,74
Hlavní část - nadzemní zděná část	5,75	5,40	2,60	80,73
<b>Obestavěný prostor celkem</b>				<b>102,47</b>

**Obestavěný prostor celkem = 102,47 m<sup>3</sup>**

Stavba nemá vybudované podkrovní a není podsklepena.

#### Zjištění charakteru objektu

Pro účely oceňování se stavba posuzuje podle účelu užití. Při nesouladu mezi účelem užití stavby uvedeným v kolaudačním rozhodnutí a skutečným užitím se vychází při oceňování ze skutečného užití stavby. Při nesouhlasu mezi stavem uvedeným v katastru nemovitostí a skutečným stavem platí, že stavba je určena k účelu, pro který je svým stavebně technickým uspořádáním vybavena. Jestliže vybavení stavby nasvědčuje několika účelům, má se za to, že stavba je určena k účelu, ke kterému se užívá bez závad.

Jedná se o vedlejší stavbu.

Stavba splňuje podmínky § 16 odst. 1) vyhlášky :

- je užívána společně se stavbou hlavní ( administrativní budova )
- zastavěná plocha stavby nepřesahuje 100 m<sup>2</sup>
- nejedná se o garáž ani zahrádkářskou chatu
- jedná se tedy o vedlejší stavbu. Svislé konstrukce objektu jsou z pálených cihel, v tl. 300 mm, konstrukce krovu neumožňuje zřízení podkrovní. Stavba nemá vybudované podkrovní a není podsklepena.

Podle přílohy č. 14 vyhlášky e jedná o typ I B .

SKP 46.21.19.9, CZ – CC 1274, ZC = 1 250,00 Kč/m<sup>3</sup>

### Koeficienty

Koeficient vybavení  $K_4$  dle výpočtu uvedeného níže

$$K_4 = 0,66012$$

Koeficient polohový  $K_5$  podle přílohy č. 20 vyhlášky č. 424/2021 Sb.

$$K_5 = 1,000$$

Koeficient zněny cen staveb  $K_1$  podle přílohy č. 41 vyhlášky č. 424/2021 Sb.

$$K_1 = 2,459$$

$I_T$  - index trhu podle § 4 odst. 1 ( dle výpočtu výše ) = 0,640

$I_P$  - index polohy podle § 4 odst. 1 ( dle výpočtu výše ) = 0,475

### Výpočet koeficientu $K_4$

Podklady pro připočet konstrukce neuvedené								keramické obklady vnitřních stěn	
Pořizovací cena konstrukce v čase a místě odhadu (zjištěna znalecm)		CK	Kč					35 000,00	
Podíl ceny konstrukce neuvedené		= CK/(ZC · OP · K <sub>5</sub> · K <sub>1</sub> )		PK	-			0,11112	
Koeficient vybavení stavby									
Pol.č	Konstrukce a vybavení	Provedení	Stav	Podíl (př. 21)	%	Pod.č	Koef.	Uprav. podíl	
(1)	(2)	(3)	(4)	(5)	(6)	(7)	(8)	(9)	
1	Zaklady	betonové základové pásy s izolací	S	0,07100	100	0,07100	1,00	0,07100	
2	Obvodové stěny	zděno tl. 30 cm	S	0,31800	100	0,31800	1,00	0,31800	
3	Stropy	nejsou	C	0,19800	100	0,19800	0,00	0,00000	
4	Krov	není	C	0,07300	100	0,07300	0,00	0,00000	
5	Krytina	není	C	0,08100	100	0,08100	0,00	0,00000	
6	Klempířské práce	oplechování vrchu obvodových stěn	S	0,01700	100	0,01700	1,00	0,01700	
7	Úprava povrchů	vápenné štukové omítky	S	0,06100	100	0,06100	1,00	0,06100	
8	Schodiště	neuvazuje se	S	0,00000	100	0,00000	1,00	0,00000	
9	Dveře	nejsou	C	0,03000	100	0,03000	0,00	0,00000	
10	Okna	nejsou	C	0,01100	100	0,01100	0,00	0,00000	
11	Podlahy	teracová a keramická dlažba	S	0,08200	100	0,08200	1,00	0,08200	
12	Elektronstallace	není	C	0,05800	100	0,05800	0,00	0,00000	
13	Neuvedené	keramické obklady vnitřních stěn	B	0,11112	100	0,11112	1,00	0,11112	
Celkem								1,11112	0,66012
<b>Koeficient vybavení ( z výpočtu výše )</b>			<b>K<sub>4</sub></b>	-				<b>0,66012</b>	

### Stáří a opotřebení a dokončení konstrukcí

Objekt byl postaven v roce 1981, jeho stáří ke dni ocenění je tedy 41 let.

Od té doby na objektu nebyly prováděny žádné stavební práce.

Objekt nebyl velmi dlouhou dobu využíván, údržba nebyla velmi dlouhou dobu prováděna.

Vzhledem ke svému stáří je objekt v mimořádně špatném stavebně technickém stavu.

Pro výstižný výpočet dokončení a opotřebení stavby bude použita analytická metoda.

Všechny konstrukce jsou dokončené.

### Výpočet opotřebení analytickou metodou

Výpočet stupně dokončení					Analytická metoda výpočtu opotřebení				
Pol.č.	Konstrukce a vybavení	Přepoč. podíl	Stupeň dokončení %	Dokončení z celku	Přepočtený podíl A	Stáří B	Životnost prvku C	Opotřebení B/C	100 × A × B / C
(1)	(2)	(10)	(11)	(12)	(13)	(14)	(15)	(16)	(17)
1	Zaklady	0,10756	100	0,10756	0,10756	41	60	0,68333	7,34964
2	Obvodové stěny	0,48173	100	0,48173	0,48173	41	51	0,80392	38,72729
3	Stropy	0,00000	100	0,00000	0,00000	0	51	0,00000	0,00000
4	Krov	0,00000	100	0,00000	0,00000	0	51	0,00000	0,00000
5	Krytina	0,00000	100	0,00000	0,00000	0	51	0,00000	0,00000

6	Klempířské práce	0,02575	100	0,02575	0,02575	41	51	0,80392	2,07033
7	Úprava povrchů	0,09241	100	0,09241	0,09241	41	51	0,80392	7,42882
8	Schodiště	0,00000	100	0,00000	0,00000	0	50	0,00000	0,00000
9	Dveře	0,00000	100	0,00000	0,00000	0	40	0,00000	0,00000
10	Okna	0,00000	100	0,00000	0,00000	0	40	0,00000	0,00000
11	Podlahy	0,12422	100	0,12422	0,12422	41	51	0,80392	9,98628
22	Elektroinstalace	0,00000	100	0,00000	0,00000	0	40	0,00000	0,00000
23	Neurodenné	0,16833	100	0,16833	0,16833	41	51	0,80392	13,53263
Celk.		1,00		1,00000	1,00				
<b>Stupeň dokončení stavby</b>				<b>100,00 %</b>	<b>Opořebení analytickou metodou</b>				<b>79,09 %</b>

### Výpočet ceny

Základní cena dle přílohy 14 vyhlášky

1 250,00 Kč/m<sup>3</sup>

Koeficienty :

Koeficient vybavení K<sub>4</sub>

K<sub>4</sub> = 0,66012

Koeficient polohový K<sub>5</sub> podle přílohy č. 20 vyhlášky č. 345/2015 Sb.

K<sub>5</sub> = 1,000

Koeficient změny cen staveb K<sub>i</sub> podle přílohy č. 41 vyhlášky č. 345/2015 Sb.

K<sub>i</sub> = 2,088

I<sub>T</sub> - index trhu podle § 4 odst. 1 ( dle výpočtu výše ) = 0,640

I<sub>p</sub> - index polohy podle § 4 odst. 1 ( dle výpočtu výše ) = 0,475

Zákl. cena upravená bez pp	ZC × K <sub>4</sub> × K <sub>5</sub> × K <sub>i</sub>		Kč/m <sup>3</sup>	2 029,04
Zákl. cena upravená s pp	ZC × K <sub>4</sub> × K <sub>5</sub> × K <sub>i</sub> × pp	ZCU	Kč/m <sup>3</sup>	616,83
Rok ocenění				2022
Rok pořízení				1981
Stáří		S	roků	41
Způsob výpočtu opořebení	( lineární / analytický )			analytický
Celková předpokládaná životnost		Z	roků	viz anal. výpočet
Opořebení		O	%	79,09
Výchozí cena		CN	Kč	207 915,73
Stupeň dokončení stavby		D	%	100,00
Výchozí cena po zohlednění stupně dokončení stavby		CND	Kč	207 915,73
Odpočet na opořebení	79,09 %	O	Kč	-164 440,55
Cena po odpočtu opořebení, bez pp			Kč	43 475,18
Jedná se o stavbu s doloženým výskytem radonu, se stavebním povolením vydaným do 28.2.1991?				ne
Snižování ceny za doložený výskyt radonu (§ 20 odst. 4 vyhlášky)		0 %	Kč	0,00
Cena ke dni ocenění bez koeficientu pp		CS	Kč	43 475,18
<b>Cena ke dni ocenění s koeficientem pp</b>		<b>CS</b>	<b>Kč</b>	<b>13 216,45</b>

## REKAPITULACE CENY DLE CENOVÉHO PŘEDPISU

Pozemek p.č. 532/7	3 241,98 Kč
Stavba bazénu	13 216,45 Kč

<b>Celkem</b>	16 458,43 Kč
<b>Zaokrouhleno</b>	16 460,00 Kč

Cena nemovitostí zjištěná podle vyhl. č. 441/2013 Sb., ve znění vyhlášky 199/2014 Sb., ve znění vyhlášky 345/2015 Sb., ve znění vyhlášky 53/2016 Sb., ve znění vyhlášky 443/2016 Sb., ve znění vyhlášky 457/2017 Sb., ve znění vyhlášky 457/2017 Sb., ve znění vyhlášky 188/2019 Sb., ve znění vyhlášky 488/2020 Sb. a ve znění vyhlášky 424/2021 Sb.;

činí ke dni 15. 7. 2022 ;

16 460,00 Kč

Slovy : šestnácttisicčtyřistašedesát korun českých

## D.2. 4 STAVBA BEZ čp/če NA p.č. 400/2

### Celkový popis

Nemovitost se nachází v obci Javorník, uvnitř zastavěného území této obce, v prostoru místního skladového a obytného areálu

Pozemek p.č. 400/2 i okolní přístupový pozemek p.č. 400/3 jsou ve vlastnictví jiného vlastníka, než je vlastník oceňované budovy bez čp/če.

Objekt bez čp/če netvoří příslušenství žádné jiné stavby.

Objekt bez čp/če na p.č. 400/2 se skládá ze stavby využívané jako garáž a ze stavby přístřešku.

Oba tyto objekty budou oceněny zvlášť.

### D.2. 4a GARÁŽ

#### Celkový popis garáže

Jedná se o zděnou nepodsklepenou jednopodlažní garáž s nízkou pultovou střechou, která je přistavěna k boční stěně sousedního objektu.

Přístup ke stavbě bez čp/če na p.č. 400/2 z veřejné komunikace je možný pouze přes pozemek jiného vlastníka.

Objekt není napojen na žádné přípojky inženýrských sítí, v objektu není žádná technologie

Vstup do objektu je možný vstupními otevíravými vraty ze zpevněné plochy před garáží.

Základy : monolitické základové pasy

Izolace : je provedena vodorovná izolace proti vodě.

Svislé nosné konstrukce : zdivo z pěnosiřkatových tvárnic tl. 400 mm

Stropy : montované z cihelných stropních desek do ocelových nosníků.

Střecha : nízká sedlová, nosná konstrukce je tvořena šiknými dřevěnými krokviemi.

Krytina z azbestocementových šablon na bednění z dřevěných prken.

Bleskosvod není instalován.

Klempířské konstrukce nejsou

Vnější úpravy povrchů tvoří neomítnuté zdivo

Vnitřní úpravy povrchů tvoří vápenocementová štuková omítka

Vnitřní keramické obklady : nejsou provedeny

Dveře : nejsou

Vrata : osazena plechová dvoukřídlová otevíravá vrata

Okna : ocelové jednoduché okno.

Podlahy: podlahu garáže tvoří monolitická betonová mazanina

Vytápění : není

Elektroinstalace : v objektu není.

Rozvod vody : není proveden

Vnitřní kanalizace : není provedena  
 Rozvod plynu : není proveden  
 Zdroj teplé vody : není  
 Vnitřní hygienické vybavení : není  
 Výtah : v objektu není  
 Mříže : v objektu nejsou  
 Okenice : v objektu nejsou  
 Výčet místností : garáž  
 Přípojky : nejsou provedeny přípojky inženýrských sítí.

#### Výměry pro ocenění

##### Zastavěná plocha

$$6,80 * 3,50 = 23,80 \text{ m}^2$$

Zastavěná plocha celkem : 23,80 m<sup>2</sup>

##### Obestavěný prostor

$$6,80 * 3,50 * 4,10 = 97,58 \text{ m}^3$$

Obestavěný prostor celkem : 97,58 m<sup>3</sup>

#### Zjištění charakteru objektu

Pro účely oceňování se stavba posuzuje podle účelu užití. Při nesouladu mezi účelem užití stavby uvedeným v kolaudačním rozhodnutí a skutečným užitím se vychází při oceňování ze skutečného užití stavby. Při nesouhlasu mezi stavem uvedeným v katastru nemovitostí a skutečným stavem platí, že stavba je určena k účelu, pro který je svým stavebně technickým uspořádáním vybavena.

Jedná se o zděnou nepodsklepenou jednopodlažní garáž s nízkou pultovou střechou, která je svým stavebně dispozičním uspořádáním využitelná jako garáž ke garážování osobního automobilu a je i k tomuto účelu užívána

Zastavěná plocha stavby nerozdělená příčkami nepřesahuje 100 m<sup>2</sup>.  
 Objekt není využíván společně s jinými stavbami.

- jedná se tedy o nepodsklepenou garáž typu B, SKP 46.21.19.9, CZ-CC 1274
- poloha objektu – Olomoucký kraj, obec 2 001 - 10 000 obyvatel ( město Javorník )
- všechny konstrukce jsou dokončené

Cena porovnávacím způsobem se určí u dokončené, samostatné nebo řadové, jednopodlažní nebo dvoupodlažní garáže, která není společně užívána s jinými stavbami. kromě staveb oceňovaných podle § 35 a § 36

Cena garáže , se zjistí porovnávacím způsobem podle vzorce :

$$CS_p = OP * ZCU * I_T * I_p$$

kde

CS<sub>p</sub> ... cena stavby určená porovnávacím způsobem v Kč.

OP.....Obestavěný prostor v m<sup>3</sup>,

ZCU .. základní cena upravená v Kč za 1 m<sup>3</sup>,

I<sub>T</sub>..... index trhu, který se určí podle § 4 odst. 1.

I<sub>p</sub>..... index polohy pozemku na kterém se nachází stavba podle § 4 odst. 1.

Základní cena upravená se určí podle vzorce :  $ZCU = ZC * I_v$

Kde

ZCU...základní cena upravená v Kč za  $m^3$  obestavěného prostoru garáže

ZC .... základní cena v Kč za  $m^3$  uvedená v tabulce v příloze č. 26 k vyhlášce

$I_v$  .....index konstrukce a vybavení

#### Stáří a opotřebení a dokončení konstrukcí

Objekt garáže byl postaven v roce 1975, jeho stáří ke dni ocenění je tedy 47 let.  
Všechny konstrukce jsou dokončené.

#### Základní cena - ZC

Olomoucký kraj, 2 001 – 10 000 obyvatel ( město Javorník )

Dle přílohy č. 26, tabulky č. 1 je :

$$ZC = 1\,548,00 \text{ Kč/m}^3$$

#### Výpočet indexu konstrukce a vybavení - $I_v$

Znak		Kvalitativní pásma		
Číslo	Název znaku	Číslo	Popis pásma	Hodnota $V_i$
0	Typ stavby	II.	Svislé konstrukce zděné se střechou neumožňující zřízení podkrovní	B
1	Druh stavby	II.	Samostatně stojící	0
2	Konstrukce	III.	Obvod. zdívo nebo stěny tl. nad 30 cm	0,10
3	Technické vybavení	I.	Bez vybavení	-0,05
4	Příslušenství – venk. úpravy	II.	Bez příslušenství	-0,01
5	Kriterium jiné neuvedené	III.	Bez vlivu na cenu	0
Mezisoučet : $I_7 = \left( 1 + \sum_{i=1}^5 V_i \right)$				1,04
6	Stavebně-technický stav	II.	Stavba v dobrém stavu s pravidelnou údržbou )	1,00
$V_7 = 1,00 * 0,765 = 0,765$ ( stáří stavby je 47 let, $s = 1 - 0,005 * 47 = 0,765$ )				
Index konstrukce a vybavení : $I_v = \left( 1 + \sum_{i=1}^5 V_i \right) * V_6 = 1,04 * 0,765 = 0,7956 = 0,796$				0,796



Výpočet indexu trhu -  $I_T$ 

Znak		Kvalitativní pásma		
$P_i$	Název znaku	Číslo	Popis pásma	Hodnota
1	Situace na dílčím (segmentu) trhu s nemovitými věcmi	I.	Poptávka nižší než nabídka	-0,06
2	Vlastnické vztahy	I.	Pozemek s nemovitou stavbou ( rozdílů vlastníci pozemku a stavby )	-0,03
3	Změny v okolí	II.	Bez vlivu	0,00
4	Vliv právních vztahů na prodejnost	II.	Bez vlivu	0,00
5	Ostatní neuvedené	II.	Bez dalších vlivu	0,00
<b>Mezisosčet <math>1 + P_1 + P_2 + P_3 + P_4 + P_5</math></b>				<b>0,910</b>
6	Povodňové riziko	IV.	Zóna se zanedbatelným nebezpečím vyskytu záplav	1,00
7	Hospodářsko správní význam obce	IV.	Ostatní obce	0,90
8	Poloha obce	VII.	V ostatních případech	0,80
9	Občanská vybavenost obce	I.	Kompletní vybavenost ( obchod, služby, zdravotnická zařízení, škola, pošta, bankovní služby, sportovní a kulturní zařízení ) – město Javorník	1,05
<b>Index trhu:</b>				<b>0,688</b>
$I_T = P_c \times P_p \times P_n \times P_j \times \left( 1 + \sum_{i=1}^5 P_i \right)$				
= 1,00 * 0,90 * 0,80 * 1,05 * 0,910 = 0,68796 = 0,688				

Výpočet indexu polohy -  $I_P$ 

Znak			Kvalitativní pásma				
$P_i$	Název znaku	Číslo	Popis pásma	Garže			
1	Druh a účel užití stavby	I.	Druh řadové stavby v jednotném funkčním celku	0,80			
2	Převažující zástavba v okolí pozemku	I.	Rezidenční zástavba	0,04			
3	Možnost napojení pozemku na inženýrské sítě, které obec má	I.	Pozemek lze napojit na všechny sítě v obci	0,00			
4	Dopravní dostupnost	II.	Přijezd po nebezpečné komunikaci ( šetrková plocha a tráva )	-0,05			
5	Parkovací možnosti	III.	Výborné parkovací možnosti ( na dvoře )	+0,02			
6	Výhodnost polohy pozemku z hlediska komerční využitelnosti	II.	Poloha bez vlivu na komerční využití	0,00			

7	Vlivy ostatní neuvedené	1.	Vlivy snižující cenu (Pozemky okolo objektu jsou ve vlastnictví jiného vlastníka, takže příjezd z veřejné komunikace k objektu je možný pouze přes tyto pozemky.)	-0,30				
Index polohy: $I_p = P_1 \times (1 + \sum_{i=2}^7 P_i) = 0,80 * (1,00 - 0,29) = 0,4725 = 0,568$								

### Výpočet ceny

Základní cena dle přílohy č. 26 vyhlášky

$$ZC = 1\,548,00 \text{ Kč/m}^3$$

$I_V$  - index konstrukce a vybavení = 0,796

**Základní cena upravená – ZCU**

$$ZCU = ZC * I_V = 1\,548,00 * 0,796 = 1\,232,21 \text{ Kč/m}^2$$

**Cena stavby stanovená porovnávacím způsobem -  $CS_p$**

$I_T$  - index trhu podle § 4 odst. 1 = 0,688

$I_p$  - index polohy podle § 4 odst. 1 = 0,568

$$CS_p = OP * ZCU * I_T * I_p = 97,58 \text{ m}^3 * 1\,232,21 * 0,688 * 0,568 = 46\,987,50 \text{ Kč}$$

**Cena garáže ke dni ocenění  $CS_p = 46\,987,50 \text{ Kč}$**

## D.2. 4b PŘÍSTŘEŠEK

### Celkový popis přístřešku

Nemovitost se nachází v obci Javorník, uvnitř zastavěného území této obce, v prostoru místního skladového a obytného areálu

Pozemek p.č. 400/2 i okolní přístupový pozemek p.č. 400/3 jsou ve vlastnictví jiného vlastníka, než je vlastník oceňované budovy bez čp/če.

Větší část stavby na p.č. 400/2 tvoří starý, původní přístřešek.

Jedná se o jednopodlažní nepodsklepený objekt s pultovou střechou, obdélníkového půdorysu, který je přistavěn k podélné stěně sousedního objektu.

Je přístupný z prostoru pozemku dvora p.č. 400/3 a navazuje na objekt garáže.

Přístup ke stavbě bez čp/če na p.č. 400/2 z veřejné komunikace je možný pouze přes pozemek jiného vlastníka.

Objekt není napojen na žádné přípojky inženýrských sítí, v objektu není žádná technologie.

Objekt přístřešku byl postaven v roce 1925, jeho stáří ke dni ocenění je tedy 97 let.

Od té doby na objektu nebyly prováděny žádné stavební práce, objekt je v původním stavu, ve velmi špatném stavebnětechnickém stavu.

Všechny konstrukce jsou dokončené.

Základy : betonové základové patky

Izolace : není provedena vodorovná izolace proti vodě.

Svislé nosné konstrukce : sloupky a průvlaky z dřevěných trámů.

Stropy : zastropení je tvořeno konstrukcí zastřešení.

Střecha : pultová střecha tvořená šikmými dřevěnými krokveny.

Krytina střechy z azbestocementových šablon na bednění z dřevěných prken.  
 Bleskosvod není instalován.  
 Klempířské konstrukce nejsou  
 Vnější fasáda je opatřena nátěrem nosné konstrukce.  
 Přípojky : nejsou provedeny žádné přípojky inženýrských sítí.

### Popis 1. NP

Přístup do 1. NP z prostoru pozemku dvora – p.č. 400/3  
 Svislé nosné konstrukce : sloupky a průvlaky z dřevěných trámů,  
 Stropy : zastropení je tvořeno konstrukcí zastřešení .  
 Schodiště : v podlaží není,  
 Vnitřní úpravy povrchů : nátěr nosné konstrukce.  
 Vnitřní obklady : v podlaží nejsou  
 Dveře : v podlaží ani v objektu nejsou  
 Okna : v podlaží ani v objektu nejsou  
 Podlahy místností : v podlaží ani v objektu nejsou  
 Vytápění : v podlaží ani v objektu není  
 Elektroinstalace : v podlaží ani v objektu není  
 Rozvod vody : v podlaží ani v objektu není  
 Vnitřní kanalizace : v podlaží ani v objektu není  
 Rozvod plynu : v podlaží ani v objektu není  
 Zdroj teplé vody : v podlaží ani v objektu není  
 Vybavení kuchyní : v podlaží ani v objektu není  
 Vnitřní hygienické vybavení : v podlaží ani v objektu není  
 Výtah : v podlaží ani v objektu není  
 Mříže : v podlaží ani v objektu nejsou  
 Okenice : v podlaží ani v objektu nejsou  
 Výčet místností podlaží : přístřešek

### Výměry pro ocenění

#### Zastavěná plocha

Zastavěná plocha stavby	délka	šířka	Zastavěná plocha
část	m	m	m <sup>2</sup>
Hlavní část	10,60	3,50	37,10
<b>Celkem zastavěná plocha stavby</b>			<b>37,10</b>

#### Obestavěný prostor

	délka	šířka	výška	Obestavěný prostor
část	m	m	m	m <sup>3</sup>
Hlavní část	10,60	3,50	3,20	118,72
Zastřešení	10,60	3,50	1.80/2=0.90	33,39
<b>Celkem obestavěný prostor</b>				<b>152,11</b>

Obestavěný prostor celkem = 152,11 m<sup>3</sup>

Stavba nemá vybudované podkroví a není podsklepena.

### Zjištění charakteru objektu

Jedná se o vedlejší stavbu.

Stavba splňuje podmínky § 16 odst. 1) vyhlášky č. 441/2013 Sb. ve znění vyhlášky 199/2014 Sb., ve znění vyhlášky 345/2015 Sb., ve znění vyhlášky 53/2016 Sb., ve znění vyhlášky 443/2016 Sb., ve znění vyhlášky 457/2017 Sb. a ve znění vyhlášky 188/2019 Sb., ve znění vyhlášky 488/2020 Sb. a ve znění vyhlášky 424/2021 Sb.:

- doplňuje užívání pozemku a tvoří příslušenství stavby hlavní ( garáž )
- zastavěná plocha stavby nepřesahuje 100 m<sup>2</sup>
- nejedná se o garáž ani zahrádkářskou chalu
- jedná se tedy o vedlejší stavbu.

Svislé konstrukce objektu jsou z pilířků,

konstrukce krovu neumožňuje zřízení podkrovní. Stavba nemá vybudované podkrovní a není podsklepena.

Podle přílohy č. 14 vyhlášky č. 441/2013 Sb. ve znění vyhlášky 199/2014 Sb., ve znění vyhlášky 345/2015 Sb., ve znění vyhlášky 53/2016 Sb., ve znění vyhlášky 443/2016 Sb., ve znění vyhlášky 457/2017 Sb. a ve znění vyhlášky 188/2019 Sb., ve znění vyhlášky 488/2020 Sb. a ve znění vyhlášky 424/2021 Sb.:

se jedná o typ I G.

SKP 46.21.19.9, CZ - CC 1274, ZC = 750,00 Kč/m<sup>3</sup>

### Koeficienty

Koeficient vybavení K<sub>v</sub> dle výpočtu uvedeného níže

**K<sub>v</sub> = 0,95800**

Koeficient polohový K<sub>s</sub> podle přílohy č. 20 vyhlášky č. 424/2021 Sb.

**K<sub>s</sub> = 1,000**

Koeficient změny cen staveb K<sub>c</sub> podle přílohy č. 41 vyhlášky č. 424/2021 Sb.

**K<sub>c</sub> = 2,459**

I<sub>T</sub> - index trhu podle § 4 odst. 1 ( dle výpočtu výše ) = **0,688**

I<sub>P</sub> - index polohy podle § 4 odst. 1 ( dle výpočtu výše ) = **0,568**

### Výpočet koeficientu K<sub>v</sub>

Koeficient vybavení stavby								
Pol.č.	Konstrukce a vybavení	Provedení	Stand.	Podíl (př.21)	%	Pod.č.	Koef.	Uprav. podíl
(1)	(2)	(3)	(4)	(5)	(6)	(7)	(8)	(9)
1	Základy	základové patky	S	0,12200	100	0,12200	1,00	0,12200
2	Obvodové stěny	dřevěné sloupky	S	0,31000	100	0,31000	1,00	0,31000
3	Stropy	neuvažují se	S	0,00000	100	0,00000	1,00	0,00000
4	Krov	pultová střecha	S	0,33500	100	0,33500	1,00	0,33500
5	Krytina	azbestocementové šablony na bednění z dřevěných prken	S	0,12800	100	0,12800	1,00	0,12800
6	Klempířské práce	žláby, svody z pozinkovaného plechu	C	0,04200	100	0,04200	0,00	0,00000
7	Úprava povrchů	nátěr dřevěné nosné konstrukce	S	0,06300	100	0,06300	1,00	0,06300
8	Schodiště	neuvažuje se	S	0,00000	100	0,00000	1,00	0,00000
9	Dveře	neuvažují se	S	0,00000	100	0,00000	1,00	0,00000
10	Okna	neuvažují se	S	0,00000	100	0,00000	1,00	0,00000
11	Podlahy	neuvažují se	S	0,00000	100	0,00000	1,00	0,00000
12	Elektroinstalace	neuvažují se	S	0,00000	100	0,00000	1,00	0,00000
13	Neuvedené	není		0,00000	100	0,00000	1,00	0,00000
	Celkem					1,00000		0,95800
	<b>Koeficient vybavení</b>	<b>( z výpočtu výše )</b>	<b>K<sub>v</sub></b>	<b>-</b>				<b>0,95800</b>

### Stáří a opotřebení a dokončení konstrukcí

Objekt přístřešku byl postaven v roce 1925, jeho stáří ke dni ocenění je tedy 97 let.

Od té doby na objektu nebyly prováděny žádné stavební práce, objekt je v původním stavu, ve velmi špatném stavebnětechnickém stavu.

Všechny konstrukce jsou dokončené.

Stavba je ve velmi špatném stavebnětechnickém stavu, proto bude výpočet opotřebení proveden analytickou metodou.

### Výpočet opotřebení analytickou metodou

Výpočet stupně dokončení					Analytická metoda výpočtu opotřebení				
Pol. č.	Konstrukce a vybavení	Přepočt. podíl	Stupeň dokončení %	Dokončení z celku	Přepočtený podíl A	Stáří B	Životnost prvku C	Opotřebení B/C	100 · A · B · C
(1)	(2)	(10)	(11)	(12)	(13)	(14)	(15)	(16)	(17)
1	Zaklady	0,12735	100	0,12735	0,12735	97	120	0,80833	10 29397
2	Obvodové stěny	0,32359	100	0,32359	0,32359	97	100	0,97000	31,38831
3	Stropy	0,00000	100	0,00000	0,00000	97	100	0,97000	0,00000
4	Krov	0,34969	100	0,34969	0,34969	97	100	0,97000	33,91962
5	Krytina	0,13361	100	0,13361	0,13361	97	100	0,97000	12,96034
6	Klempířské práce	0,00000	100	0,00000	0,00000	97	100	0,97000	0,00000
7	Úprava povrchů	0,06576	100	0,06576	0,06576	97	100	0,97000	6,37891
8	Schodiště	0,00000	100	0,00000	0,00000	0	50	0,00000	0,00000
9	Tvčeře	0,00000	100	0,00000	0,00000	0	50	0,00000	0,00000
10	Okna	0,00000	100	0,00000	0,00000	0	65	0,00000	0,00000
11	Podlahy	0,00000	100	0,00000	0,00000	0	65	0,00000	0,00000
22	Elektromstalice	0,00000	100	0,00000	0,00000	0	45	0,00000	0,00000
23	Neuvedené	0,00000	100	0,00000	0,00000	0	70	0,00000	0,00000
Celk		1,00		1,00000	1,00				
<b>Stupeň dokončení stavby</b>				<b>100,00 %</b>	<b>Opotřebení analytickou metodou</b>				<b>94,94 %</b>

### Výpočet ceny

Základní cena dle přílohy 14 vyhlášky

750,00 Kč/m<sup>3</sup>

Koeficienty :

Koeficient vybavení K<sub>4</sub>

K<sub>4</sub> = 0,95800

Koeficient polohový K<sub>5</sub> podle přílohy č. 20 vyhlášky č. 424/2021 Sb.

K<sub>5</sub> = 1,000

Koeficient změny cen staveb K<sub>3</sub> podle přílohy č. 41 vyhlášky č. 424/2021 Sb.

K<sub>3</sub> = 2,459

I<sub>T</sub> - index trhu podle § 4 odst. 1 ( dle výpočtu výše ) = 0,688

I<sub>P</sub> - index polohy podle § 4 odst. 1 ( dle výpočtu výše ) = 0,568

Zákl. cena upravená bez pp		ZC · K <sub>4</sub> · K <sub>5</sub> · K <sub>3</sub>		Kč/m <sup>3</sup>	1 766,79
Zákl. cena upravená s pp		ZC · K <sub>4</sub> · K <sub>5</sub> · K <sub>3</sub> · pp	ZCU	Kč/m <sup>3</sup>	690,43
Rok ocenění					2022
Rok pořízení					1925
Stáří			S	roky	97
Způsob výpočtu opotřebení		( lineární / analytický )			analytický
Celková předpokládaná životnost			Z	roky	viz anal. výpočet
Opotřebení			O	%	94,94
Výchozí cena			CN	Kč	268 746,43
Stupeň dokončení stavby			D	%	100,00

Výchozí cena po zohlednění stupně dokončení stavby	CNI	Kč	268 746,43
Úklopčet na opotřebení	94,94 %	0	-265 147,86
Cena po odpčtu opotřebení, bez pp		Kč	13 598,57
Jedná se o stavbu s doloženým výskytém radonu, se stavebním povolením vydaným do 28.2.1991?			ne
Snížení ceny za doložený výskyt radonu (§ 20 odst. 4 vyhlášky)	0 %	Kč	0,00
Cena ke dni ocenění bez koeficientu pp	CS <sub>v</sub>	Kč	13 598,57
<b>Cena ke dni ocenění s koeficientem pp</b>	CS	<b>Kč</b>	<b>5 314,10</b>

## REKAPITULACE CENY DLE CENOVÉHO PŘEDPISU

Garáž	46 987,50 Kč
Přístřešek	5 314,10 Kč
<b>Celkem</b>	<b>52 301,60 Kč</b>
<b>Zaokrouhleno</b>	<b>52 300,00 Kč</b>

Cena nemovitostí zjištěná podle vyhl. č. 441/2013 Sb., ve znění vyhlášky 199/2014 Sb., ve znění vyhlášky 345/2015 Sb., ve znění vyhlášky 53/2016 Sb., ve znění vyhlášky 443/2016 Sb., ve znění vyhlášky 457/2017 Sb., ve znění vyhlášky 457/2017 Sb., ve znění vyhlášky 188/2019 Sb., ve znění vyhlášky 488/2020 Sb. a ve znění vyhlášky 424/2021 Sb.:

činí ke dni 15. 7. 2022 :

**52 300,00 Kč**

Slovy : **padesátdvatisíctřista korun českých**

### D.2. 5 STAVBA BEZ čp/če NA p.č. 532/3

#### D.2. 5a POZEMEK

Přehled pozemků podle výpisu z KN

Číslo	Ozn. parcel	Výměra v m <sup>2</sup>	Druh pozemku	Způsob ocenění
1.	532/3	83,00	Zastavěná plocha a nádvoří	Dle § 3 a § 4 odst. 1

**Základní cena - ZC ( Dle § 3 )**

**ZC<sub>v</sub> stavebního pozemku**

Olomoucký kraj, oblast Jeseník

Dle přílohy č. 2. tabulky č. 1 je : ZC<sub>v</sub> = 896,00 Kč/m<sup>2</sup>

**Úprava základních cen stavebních pozemků obcí nevyjmenovaných v tabulce č. 1**

Označení znaku	Název znaku	Hodnota koeficientu
O <sub>1</sub>	Velikost obce	
<b>- Velikost obce podle počtu obyvatel:</b>		
II	2 001 – 5 000 obyvatel ( obec Javorník ma ke dni ocenění 2 755 obyvatel )	0,80

<b>O<sub>2</sub></b>	<b>Hospodářsko-správní význam obce</b>	
IV	Ostatní obce	0,60
<b>O<sub>3</sub></b>	<b>Poloha obce</b>	
VI	V ostatních případech	0,80
<b>O<sub>4</sub></b>	<b>Technická infrastruktura v obci (vodovod, elektrina, plyn, kanalizace)*</b>	
- V obci je:		
I	Elektrina, vodovod, kanalizace a plyn ( obec Javorník )	1,00
<b>O<sub>5</sub></b>	<b>Dopravní obslužnost obce (městská, autobusová a železniční doprava) **</b>	
- V obci je:		
I	Príměstská doprava	1,00
<b>O<sub>6</sub></b>	<b>Občanská vybavenost v obci</b>	
- Občanská vybavenost obce:		
I	Kompletní vybavenost ( obchod, služby, zdravotnická zařízení, škola, pošta, bankovní služby, sportovní a kulturní zařízení ) – město Javorník	1,00

$$ZC = ZC_V * O_1 * O_2 * O_3 * O_4 * O_5 * O_6 = 896,00 * 0,80 * 0,60 * 0,80 * 1,00 * 1,00 * 1,00 = 344,06 = 344,00 \text{ Kč/m}^2$$

#### Základní cena upravená - ZCU ( Dle § 4 )

Základní cena upravená stavebního pozemku evidovaného v katastru nemovitosti v druhu pozemku zastavěná plocha a nádvoří nebo pozemku k tomuto účelu již užívaného a pozemků v jednotném funkčním celku s ním se určí podle vzorce :  $ZCU = ZC * I$ ,  
kde

$ZCU$  = základní cena upravená stavebního pozemku v  $\text{Kč/m}^2$

$ZC$  = základní cena stavebního pozemku obce v  $\text{Kč/m}^2$  určená podle § 3.

$I$  = index cenového porovnání vypočtený podle vzorce  $I = I_T * I_O * I_P$

Kde  $I_T$  = index trhu

Kde  $I_O$  = index omezujících vlivů pozemku

Kde  $I_P$  = index polohy

Pro výpočet  $I$  je tedy třeba určit indexy trhu, omezujících účinků a polohy.

#### Výpočet indexu trhu - $I_T$

Znak		Kvalitativní pásma		
$P_i$	Název znaku	Číslo	Popis pásma	Hodnota
1	Situace na dílčím (segmentu) trhu s nemovitými věcmi	I.	Poptávka je nižší než nabídka	-0,06
2	Vlastnické vztahy	V.	Pozemek, jehož součástí je stavba	0,00
3	Změny v okolí	II.	Bez vlivu	0,00
4	Vliv právních vztahů na prodejnost	II.	Bez vlivu	0,00
5	Ostatní neuvedené	I.	Vlivy snižující cenu Na pozemku stojí nevyužitelná nedokončená stavba ČOV	-0,30
Mezisoučet $1 + P_1 + P_2 + P_3 + P_4 + P_5$				0,640
6	Povodňové riziko	IV.	Zóna se zanedbatelným nebezpečím výskytu záplav	1,00
7	Hospodářsko-správní význam obce		Ostatní případ ocenění	1,00

8	Poloha obce		Ostatní případ ocenění	1,00
9	Občanská vybavenost obce		Ostatní případ ocenění	1,00
Index trhu:				0,640
$I_t = P_{11} \times P_{12} \times P_{13} \times P_{14} \times \left(1 + \sum_{i=1}^5 P_i\right)$				
$= 1,00 \times 1,00 \times 1,00 \times 1,00 \times 0,640 = 0,640$				

### Výpočet indexu omezujících vlivů pozemků - $I_o$

Znak		Kvalitativní pásma		
$P_i$	Název znaku	Číslo	Popis pásma	Hodnota
1	Geometrický tvar pozemku	II.	Tvar bez vlivu na využití	0,00
2	Svažítost pozemku a expozice	IV.	Svažítost terénu pozemku do 15% včetně, ostatní orientace	0,00
3	Ztížené základové podmínky	III.	Neztížené základové podmínky	0,00
4	Chráněná území a ochranná pásma	I.	Mimo chráněné území a ochranné pásma	0,00
5	Omezení užívání pozemku	I	Bez omezení užívání	0,00
6	Ostatní neuvedené	II.	Bez dalších vlivů	0,00
Index omezujících vlivů na pozemek: $I_o = 1 + \sum_{i=1}^6 P_i = 1,00 + 0,00 = 1,00$				1,000

### Výpočet indexu polohy - $I_p$

Znak			Kvalitativní pásma				
$P_i$	Název znaku	Číslo	Popis pásma	Zemědělství (budova typu N z přílohy č. 8)			
1	Druh a účel užití stavby	I.	Druh hlavní stavby v jednotném funkčním celku	0,30			
2	Převažující zástavba v okolí pozemku	I.	Rezidenční zástavba	-0,01			
3	Možnost napojení pozemku na inženýrské sítě, které obec má	I.	Pozemek lze napojit na všechny sítě v obci	0,00			
4	Dopravní dostupnost	II.	Příjezd po zpevněné komunikaci	0,00			
5	Parkovací možnosti	I.	Omezené parkovací možnosti	-0,02			
6	Výhodnost polohy pozemku z hlediska komerční využitelnosti	II.	Poloha bez vlivu na komerční využití	0,00			



7	Vlivy ostatní neuvedené	L	Vlivy snižující cenu (Pozemky okolo pozemku nedokončené stavby ČOV jsou ve vlastnictví jiného vlastníka – tj. SABAS s.r.o., Nádražní 163, 79070, Javorník, takže příjezd z veřejné komunikace k nedokončené stavbě ČOV je možný pouze přes tyto pozemky.)	-0,30			
Index polohy: $I_p = P_1 \times (1 + \sum_{i=2}^7 P_i) = 0,30 * (1,00 - 0,33) = 0,201$							

### Výpočet ceny

ZC = základní cena stavebního pozemku obce v Kč/m<sup>2</sup> určená podle § 3 = 344,00 Kč/m<sup>2</sup>  
 I<sub>T</sub> - index trhu = 0,640  
 I<sub>O</sub> - index omezujících vlivů pozemků = 1,000  
 I<sub>p</sub> - index polohy = 0,475

I - index cenového porovnání - I = I<sub>T</sub> \* I<sub>O</sub> \* I<sub>p</sub> = 0,640 \* 1,000 \* 0,201 = 0,12864

### Základní cena upravená – ZCU

ZCU = ZC \* I = 344,00 \* 0,12864 = 44,25 Kč/m<sup>2</sup>

### Výpočet ceny pozemku

Číslo	Ozn. parcel	Výměra v m <sup>2</sup>	Jednotková cena Kč/m <sup>2</sup>	Cena pozemku v Kč
1.	532/3	83,00	44,25	3 672,75 Kč
<b>Cena pozemku celkem</b>				<b>3 672,75 Kč</b>

## D 2. 5b NEDOKONČENÁ STAVBA ČOV ( § 12 )

### Celkový popis

Nemovitost se nachází ve městě Javorník, v blízkosti okraje zastavěného území tohoto města, v Areálu firmy SABAS s.r.o., Nádražní 163, 790 70, Javorník.

Nedokončená stavba ČOV je postavena na pozemku p.č. 532/3, který je ve vlastnictví vlastníka nedokončené stavby ČOV.

Pozemky okolo pozemku nedokončené stavby ČOV jsou ve vlastnictví jiného vlastníka – tj. SABAS s.r.o., Nádražní 163, 79070, Javorník, takže příjezd z veřejné komunikace k nedokončené stavbě ČOV je možný pouze přes tyto pozemky.

Nedokončená stavba ČOV je postavena na celé výměře pozemku p.č. 532/3.

Nedokončená stavba ČOV byla v minulosti postavena jako součást nakládání se splaškovými vodami přílehlého administrativního objektu, který je nyní ve vlastnictví firmy SABAS s.r.o., Nádražní 163, 790 70, Javorník.

V současné době je tento administrativní objekt již napojen přímo na splaškovou kanalizaci města Javorník, takže nedokončená stavba ČOV již nemá využití.

Nedokončená stavba ČOV tedy netvoří příslušenství žádné jiné stavby, není využívána společně s jinými stavbami.

Nedokončená stavba ČOV je jednopodlažní objekt, obdélníkového tvaru, zastřešený plochou střechou. Zdivo objektu je postaveno na konstrukci železobetonových nádrží, ve kterých mělo probíhat čištění odpadních vod.

Vstup do objektu nedokončené stavby ČOV je možný vstupními dřevěnými dvoukřídlovými otevíracími dveřmi z nepevněné plochy před touto stavbou.

Nedokončená stavba ČOV byla v minulosti napojena na rozvody elektro, toto napojení bylo již zrušeno.

Základy : betonové základové pásy

Izolace : je provedena vodorovná i svislá izolace proti vodě.

Svislé nosné konstrukce : zdivo z plných pálených cihel tl. 450 mm

Stropy : montované z prefabrikovaných železobetonových panelů.

Střecha objektu je plochá, nosná konstrukce je tvořena konstrukcí zastropení

Krytina ploché střechy z asfaltových izolačních pásů.

Bleskosvod není instalován

Klempířské konstrukce z ocelového plechu pozinkovaného.

Fasáda je tvořena břizolitovou omítkou, sokl je opatřen keramickým obkladem.

Přípojky : nejsou

Nedokončená stavba ČOV byla v minulosti napojena na rozvody elektro, toto napojení bylo již zrušeno.

Dešťové vody ze střechy jsou svedeny na terén.

### Popis 1. NP ČOV

Vstup do objektu nedokončené stavby ČOV je možný vstupními dřevěnými dvoukřídlovými otevíravými dveřmi z nepevněné plochy před touto stavbou.

Svislé nosné konstrukce : zdivo z plných pálených cihel tl. 450 mm

Stropy : montované z prefabrikovaných železobetonových panelů.

Schodiště : v podlaží ani v objektu není.

Vnitřní úpravy povrchů : omítka vápenná štuková

Vnitřní obklady : v podlaží ani v objektu nejsou.

Dveře : jen vstupní dvoukřídlové dřevěné do dřevěných zárubní

Okna : v podlaží ani v objektu nejsou.

Podlahy místnosti : v místnosti ČOV je betonová mazanina.

Vytápění : v podlaží ani v objektu není

Elektroinstalace : světelná i zásuvková, 230/400 V, již nefunkční

Rozvod vody : v podlaží ani v objektu není

Vnitřní kanalizace : v podlaží ani v objektu není

Rozvod plynu : v podlaží ani v objektu není

Zdroj teplé vody : v podlaží ani v objektu není

Vybavení kuchyní : v podlaží ani v objektu není

Vnitřní hygienické vybavení : v podlaží ani v objektu není

Výtah : v podlaží ani v objektu není

Mříže : v podlaží ani v objektu nejsou

Okenice : v podlaží ani v objektu nejsou

Ostatní : v podlaží ani v objektu není

Výčet místnosti podlaží : místnost ČOV

Objekt není dokončen.

Stavební práce jsou provedeny, v objektu ale chybí technologie čištění odpadních vod.

### Výměry pro ocenění

#### Zastavěná plocha

Část	délka m	šířka m	Zastavěná plocha m <sup>2</sup>
Hlavní část	13,85	6,00	83,10
<b>Zastavěná plocha celkem</b>			<b>83,10</b>

**Obestavěný prostor**

	délka	šířka	výška	Obestavěný prostor
část	m	m	m	m <sup>3</sup>
Hlavní část – železobetonové nádrže	13,85	6,00	2,50	207,75
Hlavní část – nadzemní zděná část	13,85	6,00	3,30	274,23
<b>Obestavěný prostor celkem</b>				<b>481,98</b>

**Průměrná výška podlaží****Průměrná výška podlaží**

Uvažovaný objekt je jednopodlažní.

Výškou podlaží se rozumí vzdálenost mezi lícem nášlapných vrstev podlah nižšího a vyššího podlaží. U nejvyšších podlaží u staveb s plochou střechou se výškou podlaží rozumí světlá výška podlaží zvětšená o 0,20 m.

$$PVP = 2,00 + 3,00 + 0,20 = 5,20 \text{ m}$$

**Průměrná zastavěná plocha podlaží**

$$PZP = 83,10 / 1 = 83,10 \text{ m}^2$$

**Zjištění charakteru objektu**

Pro účely oceňování se stavba posuzuje podle účelu užití. Při nesouladu mezi účelem užití stavby uvedeným v kolaudačním rozhodnutí a skutečným užitím se vychází při oceňování ze skutečného užití stavby. Při nesouhlasu mezi stavem uvedeným v katastru nemovitostí a skutečným stavem platí, že stavba je určena k účelu, pro který je svým stavebně technickým uspořádáním vybavena. Jestliže vybavení stavby nasvědčuje několika účelům, má se za to, že stavba je určena k účelu, ke kterému se užívá bez závad.

Stavba splňuje podmínku § 12 odst. 1) vyhlášky :

- Jako budova se oceňuje stavba, kterou nelze zařadit podle účelu jejího užití mezi stavby oceňované podle § 13 až 22

Nejedná se o halu.

Stavba nespĺňuje další podmínku § 12 odst. 1) vyhlášky :

Pokud je budova stavbou, jejíž zastavěná plocha činí nejméně 150 m<sup>2</sup>, o jednom nebo více podlažích, ve kterých souhm jednotlivých volných vnitřních prostorů vymezených svislými konstrukcemi, podlahou a spodním lícem stropních nebo nosných střešních konstrukcí, o velikosti každého prostoru nejméně 400 m<sup>3</sup>, činí více než dvě třetiny obestavěného prostoru stavby, je považována za halu. V objektu nejsou volné vnitřní prostory o objemu nejméně 400 m<sup>3</sup>.

- stavba se tedy ocení se jako budova

Budova je svým stavebně technickým uspořádáním vybavena jako budova pro vodní hospodářství ( ČOV ), k tomuto účelu byla i postavena.

Bude tedy oceněn jako budova pro vodní hospodářství. **Typu N,**

SKP 46.21.13.3.1. CZ – CC 125113

s nosnou konstrukcí zděnou, ZC = 3 247,00 Kč/m<sup>3</sup> OP.

### Koeficienty

Koeficient přepočtu podle dr. konstrukce podle přílohy č. 10 vyhlášky č. 424/2021 Sb.  $K_1 = 0,939$

Koeficient přepočtu základní ceny podle velikosti průměrné zast. plochy

$$K_2 = 0,92 + 6,60 / 83,10 =$$

$$K_2 = 0,99942$$

Koeficient přep. základní ceny podle průměrné výšky podlaží

$$K_3 = 2,10 / 5,20 + 0,30 =$$

$$K_3 = 0,70385$$

Koeficient vybavení  $K_4$  dle výpočtu uvedeného níže

$$K_4 = 0,78100$$

Koeficient polohový  $K_5$  podle přílohy č. 20 vyhlášky č. 424/2021 Sb.

$$K_5 = 1,000$$

Koeficient změny cen staveb  $K_6$  podle přílohy č. 41 vyhlášky č. 424/2021 Sb.

$$K_6 = 2,482$$

$I_T$  - index trhu podle § 4 odst. 1 (dle pozemku) = 0,640

$I_P$  - index polohy podle § 4 odst. 1 (dle pozemku) = 0,201

### Výpočet koeficientu $K_4$

S = standartní, N = nadstandartní, P = podstandartní, B = navíc (neuveďené), C = chybí

Pol. e.	Konstrukce a vybavení	Provedení	Stand.	Podíl (pr.21)	%	Pod.č.	Koef.	Uprav. podíl
(1)	(2)	(3)	(4)	(5)	(6)	(7)	(8)	(9)
1	Zaklady	betonové pásy s izolací	S	0,10300	100	0,10300	1,00	0,10300
2	Svislé konstrukce	zděné tl.450 mm	S	0,23900	100	0,23900	1,00	0,23900
3	Stropy	ze železobetonových panelů	S	0,13100	100	0,13100	1,00	0,13100
4	Krov, střecha	plochá střecha	S	0,06100	100	0,06100	1,00	0,06100
5	Krytina střeš.	vícetvrstvá svatovaná živitina	S	0,02200	100	0,02200	1,00	0,02200
6	Klempířské konstrukce	žlaby a svody z pozinkovaného plechu	S	0,00600	100	0,00600	1,00	0,00600
7	Úprava vněj. povrchů	dvouvrstvé vápenné omítky	S	0,05300	100	0,05300	1,00	0,05300
8	Úprava vněj. povrchů	obřizolitová omítka škrábána, obklady	S	0,03200	100	0,03200	1,00	0,03200
9	Vnitřní obklady keram.	neuvážují se	S	0,00000	100	0,00000	1,00	0,00000
10	Schody	nejsou	C	0,02300	100	0,02300	0,00	0,00000
11	Dveře	dřevěné do dřevěné zárubně	S	0,03200	100	0,03200	1,00	0,03200
12	Vrata	nejsou	C	0,00300	100	0,00300	0,00	0,00000
13	Okna	nejsou	C	0,04200	100	0,04200	0,00	0,00000
14	Povrchy podlah	cementový potěr	S	0,03100	100	0,03100	1,00	0,03100
15	Vytápění	bez vytápění, bez temperování	S	0,00000	100	0,00000	1,00	0,00000
16	Elektroinstalace	světelná a třífázová	S	0,07100	100	0,07100	1,00	0,07100
17	Bleskosvod	není	C	0,00300	100	0,00300	0,00	0,00000
18	Vnitřní vodovod	není	C	0,03300	100	0,03300	0,00	0,00000
19	Vnitřní kanalizace	není	C	0,03100	100	0,03100	0,00	0,00000
20	Vnitřní plynovod	neuvážuje se	S	0,00000	100	0,00000	1,00	0,00000
21	Ohřev vody	není	C	0,00400	100	0,00400	0,00	0,00000
22	Vybavení kuchyní	neuvážuje se	S	0,00000	100	0,00000	1,00	0,00000
23	Vnitřní hyg. vybavení	není	C	0,02700	100	0,02700	0,00	0,00000
24	Výťahy	neuvážují se	S	0,00000	100	0,00000	1,00	0,00000
25	Ostatní	není	C	0,05300	100	0,05300	0,00	0,00000
26	Instalační pref. jádra	neuvážují se	S	0,00000	100	0,00000	1,00	0,00000
27	Konstrukce neuvedené	nejsou		0,00000	100	0,00000	1,00	0,00000
	Celkem					1,0000		0,78100
	<b>Koeficient vybavení stavby</b>	<b>( z výpočtu výše )</b>	<b><math>K_4</math></b>	<b>-</b>				<b>0,78100</b>

### Stáří a opotřebení a dokončení konstrukcí

Objekt byl postaven v roce 1970, jeho stáří ke dni ocenění je tedy 52 let, objekt nebyl dokončen - v objektu chybí technologie čištění odpadních vod.

Od té doby na objektu nebyly prováděny žádné stavební práce.

Objekt nebyl velmi dlouhou dobu využíván, údržba nebyla velmi dlouhou dobu prováděna  
Vzhledem ke svému stáří je objekt v mimořádně špatném stavebně technickém stavu.  
Pro výstižný výpočet dokončení a opotřebení stavby bude použita analytická metoda

### Výpočet opotřebení analytickou metodou

Výpočet stupně dokončení					Analytická metoda výpočtu opotřebení				
Pol. č	Konstrukce a vybavení	Přečet. podíl	Stupeň dokončení %	Dokončení z celku	Přečtený podíl A	Stáří B	Životnost prvku C	Opotřebení B/C	100 · A · B / C
(1)	(2)	(10)	(11)	(12)	(13)	(14)	(15)	(16)	(17)
1	Základy	0,13188	100	0,13188	0,13188	52	65	0,80000	10,55058
2	Svislé konstrukce	0,30602	100	0,30602	0,30602	52	60	0,86667	26,52165
3	Stropy	0,16773	100	0,16773	0,16773	52	60	0,86667	14,53698
4	Krov, střecha	0,07810	100	0,07810	0,07810	52	60	0,86667	6,76913
5	Krytiny střech	0,02817	100	0,02817	0,02817	52	54	0,96296	2,71256
6	Klempířské konstrukce	0,00768	100	0,00768	0,00768	52	60	0,86667	0,66582
7	Úprava vněj. povrchu	0,06786	100	0,06786	0,06786	52	60	0,86667	5,88137
8	Úprava vněj. povrchů	0,04097	100	0,04097	0,04097	52	60	0,86667	3,55102
9	Vnitřní obklady keram.	0,00000	100	0,00000	0,00000	0	40	0,00000	0,00000
10	Schody	0,00000	100	0,00000	0,00000	0	50	0,00000	0,00000
11	Dveře	0,04097	100	0,04097	0,04097	52	60	0,86667	3,55102
12	Vrata	0,00000	100	0,00000	0,00000	0	40	0,00000	0,00000
13	Okna	0,00000	100	0,00000	0,00000	0	65	0,00000	0,00000
14	Povrchy podlah	0,03969	100	0,03969	0,03969	52	54	0,96296	3,82225
15	Vytápění	0,00000	100	0,00000	0,00000	0	35	0,00000	0,00000
16	Elektroinstalace	0,09091	100	0,09091	0,09091	52	60	0,86667	7,87882
17	Bleskosvod	0,00000	100	0,00000	0,00000	0	40	0,00000	0,00000
18	Vnitřní vodovod	0,00000	100	0,00000	0,00000	0	35	0,00000	0,00000
19	Vnitřní kanalizace	0,00000	100	0,00000	0,00000	0	45	0,00000	0,00000
20	Vnitřní plynovod	0,00000	100	0,00000	0,00000	0	35	0,00000	0,00000
21	Ohřev vody	0,00000	100	0,00000	0,00000	0	30	0,00000	0,00000
22	Vybavení kuchyni	0,00000	100	0,00000	0,00000	0	25	0,00000	0,00000
23	Vnitřní hyg. vybavení	0,00000	100	0,00000	0,00000	0	45	0,00000	0,00000
24	Výtahy	0,00000	100	0,00000	0,00000	0	40	0,00000	0,00000
25	Ostatní	0,00000	100	0,00000	0,00000	0	40	0,00000	0,00000
26	Instalace prot. jádra	0,00000	100	0,00000	0,00000	0	40	0,00000	0,00000
27	Konstrukce neuvedené	0,00000	100	0,00000	0,00000	0	40	0,00000	0,00000
Celkem		1,00		1,00000	1,00				****
<b>Stupeň dokončení stavby</b>				<b>100,00 %</b>	<b>Opotřebení analytickou metodou</b>				<b>86,44 %</b>

### Výpočet ceny

Základní cena dle přílohy č. 8 vyhlášky :

ZC – 3 247,00 Kč/m<sup>3</sup> OP.

Koeficient přečtu podle dr. konstrukce podle přílohy č. 10 vyhlášky č. 424/2021 Sb.  $K_1 = 0,939$

Koeficient přečtu základní ceny podle velikosti průměrné zast. plochy

$$K_2 = 0,92 + 6,60 / 83,10 =$$

$$K_2 = 0,99942$$

Koeficient přep. základní ceny podle průměrné výšky podlaží

$$K_3 = 2,10 / 5,20 + 0,30 =$$

$$K_3 = 0,70385$$

Koeficient vybavení  $K_4$  dle výpočtu uvedeného níže

$$K_4 = 0,78100$$

Koeficient polohový  $K_5$  podle přílohy č. 20 vyhlášky č. 424/2021 Sb.

$$K_5 = 1,000$$

Koeficient změny cen staveb  $K_6$  podle přílohy č. 41 vyhlášky č. 424/2021 Sb.

$$K_6 = 2,482$$

$I_T$  - index trhu podle § 4 odst. 1 ( dle pozemku ) = 0,640

$I_P$  - index polohy podle § 4 odst. 1 ( dle pozemku ) = 0,201

Zákl. cena upravená bez pp	$ZC \times K_1 \times K_2 \times K_3 \times K_4 \times K_5 \times K_6$	Kč/m <sup>3</sup>	4 157,47
Zákl. cena upravená s pp	$ZC \times K_1 \times K_2 \times K_3 \times K_4 \times K_5 \times K_6 \times pp$	ZCU Kč/m <sup>3</sup>	534,82
Rok ocenění			2022

Rok pořízení				1970
Staví	S	roka		52
Způsob výpočtu opotřebení	lineárně-analytický			analytický
Celková předpokládaná životnost	Z	roků		viz anal. výpočet
Opotřebení stavby	0	%		86,44
Výchozí cena stavby bez pp	CN	Kč		2 003 817,39
Stupeň dokončení stavby	D	%		100,00
Výchozí cena po zohlednění stupně dokončení stavby, bez pp	CND	Kč		2 003 817,39
Odpočet na opotřebení stavby	0	Kč		-1 752 099,75
Cena stavby po odpočtu opotřebení, bez pp		Kč		271 717,64
Cena technol. zařízení, určitého účel. užití stavby (§ 30 odst. 1), bez pp		Kč		0,00
Cena stavby včetně technologického zařízení bez pp		Kč		271 717,64
Jedná se o stavbu s doloženým výskytem radonu, se stavebním povolením vydaným do 28.2.1991?				ne
Snížení ceny za doložený výskyt radonu (§ 21 odst. 1 vyhlášky)	0 %	Kč		0,00
Cena ke dni ocenění bez koeficientu pp	CS,	Kč		271 717,64
<b>Cena ke dni ocenění s koeficientem pp</b>	<b>CS</b>	<b>Kč</b>		<b>34 953,76</b>

## REKAPITULACE CENY DLE CENOVÉHO PŘEDPISU

Pozemek p.č. 532/3	3 672,75 Kč
Stavba ČOV	34 953,76 Kč
<b>Celkem</b>	<b>38 626,51 Kč</b>
<b>Zaokrouhлено</b>	<b>38 630,00 Kč</b>

Cena nemovitosti zjištěná podle vyhl. č. 441/2013 Sb., ve znění vyhlášky 199/2014 Sb., ve znění vyhlášky 345/2015 Sb., ve znění vyhlášky 53/2016 Sb., ve znění vyhlášky 443/2016 Sb., ve znění vyhlášky 457/2017 Sb., ve znění vyhlášky 457/2017 Sb., ve znění vyhlášky 188/2019 Sb., ve znění vyhlášky 488/2020 Sb. a ve znění vyhlášky 424/2021 Sb., činí ke dni 15. 7. 2022 :

**38 630,00 Kč**

Slovy : **třicet osmtisíc šest set třicet korun českých**

## E. ODŮVODNĚNÍ

Na základě výše uvedených podkladů a dat v nich obsažených byl proveden sběr dat nutných pro vypracování ocenění.

Úkolem znalce je vypracování znaleckého posudku - zjištění obvyklé ceny nemovitosti

**v katastrálním území Javorník - město, obec Javorník :**

- stavby bez čp/če na p. č. 400/5, s příslušenstvím
- stavby bez čp/če na p. č. 400/2, s příslušenstvím

**v katastrálním území Javorník - ves, obec Javorník :**

- pozemku p. č. 14
- stavby bez čp/če na p. č. 14, s příslušenstvím
- pozemku p. č. 532/7
- stavby bez čp/če – bazén na p.č. 532/7, s příslušenstvím

- pozemku p. č. 532/3
- stavby ČOV na p.č. 532/3, s příslušenstvím

Ocenění slouží pro potřebu prodeje majetku. Ocenění je provedeno ke dni 15. 7. 2022.

#### **Použité předpisy, literatura a další**

Obvyklá cena je cena, která by byla dosažena při prodeji stejného, popřípadě obdobného majetku nebo při poskytování stejné nebo obdobné služby v obvyklém obchodním styku v tuzemsku ke dni ocenění. Přitom se zvažují všechny okolnosti, které mají na cenu vliv, avšak do její výše se nepromítají vlivy mimořádných okolností trhu, osobních poměrů prodávajícího nebo kupujícího, ani vliv zvláštní obliby. Mimořádnými okolnostmi trhu se rozumějí například stav tísně prodávajícího nebo kupujícího, důsledky přírodních či jiných kalamit. Osobními poměry se rozumějí zejména vztahy majetkové, rodinné nebo jiné osobní vztahy mezi prodávajícím a kupujícím. Zvláštní oblibou se rozumí zvláštní hodnota přikládaná majetku nebo službě vyplývající z osobního vztahu k nim. Obvyklá cena vyjadřuje hodnotu majetku nebo služby a určí se **porovnáním** ze sjednaných cen. ( zákon o oceňování majetku č. 151/1997 Sb. )

Nelze – li cenu obvyklou určit statistickým vyhodnocením skutečně realizovaných prodejů podle definice obvyklé ceny, určuje se **tržní hodnota** nemovitosti.

**TRŽNÍ HODNOTA** – odhadnutá částka, která se určuje zpravidla na základě více způsobů oceňování a to zejména porovnávacího, výnosového nebo nákladového.

Při určení tržní hodnoty předmětu ocenění se zohledňují tržní rizika a předpokládaný vývoj na dílčím či místním trhu, na kterém by byl obchodován.

Pro stanovení tržní hodnoty je hodnocení prováděno třemi základními metodami, které jsou používány v různých modifikacích.

#### **Metoda stanovení věcné hodnoty**

Jedná se v podstatě o stanovení nákladů na pořízení v současných cenách a určení opotřebení přiměřeného stáří a skutečnému stavu.

Náklady na pořízení v současných cenách jsou potom sníženy o opotřebení.

Věcná hodnota je reprodukční cena nemovitosti snižená o opotřebení. Reprodukční cena odpovídá výši nákladů, které by bylo nutno v době ocenění vynaložit na pořízení stejné nebo porovnatelně nové věci.

U pozemků se vychází z výměr podle výpisu katastru nemovitostí nebo geometrického plánu, z druhu pozemku ( zastavěná plocha, orná půda, atd. ). Uváží se také umístění pozemku v dané obci a u nezastavěných pozemků údaje z územně plánovací dokumentace.

Porovnáním s prodeji pozemků v dané lokalitě se zjistí věcná hodnota za 1 m<sup>2</sup> pozemku.

U pozemků je preferována metoda porovnávací ( srovnávací ).

#### **Metoda výnosová**

Výnosová hodnota je uvažovaná jistina, kterou je nutno při stanovení úrokové míře uložit, aby výnos z úroků z této jistiny byl stejný jako čistý výnos z nemovitosti.

Je uvažován pouze výnos z nemovitosti formou dosažitelného nájemného, které je obvyklé v daném místě a čase.

Základem pro budoucí tok příjmů při použití výnosové metody je výnos z nájemního vztahu snížený o roční náklady na provoz.

#### **Metoda porovnávací ( srovnávací )**

V principu se jedná o vyhodnocení cen nedávno prodaných nebo právě nabízených na trhu porovnatelných nemovitostí.

Porovnávací ( srovnávací ) metoda dává nejpřesnější obraz o skutečně realizovatelných cenách.

Tržní hodnotu je možno stanovit pouze na základě aplikace znalosti místního trhu s nemovitostmi na konkrétní oceňovanou nemovitost.

Podkladem pro stanovení tržní hodnoty jsou hodnoty stanovené všemi třemi výše uvedenými metodami.

Případný rozdíl ve výši obvyklé ceny a ceny zjištěné je způsoben odlišným způsobem výpočtu

## F. ZÁVĚR

### Odborná otázka zadaná zadavatelem znaleckého posudku

Vypracování znaleckého posudku - zjištění obvyklé ceny nemovitosti

**v katastrálním území Javorník - město, obec Javorník :**

- stavby bez čp/če na p. č. 400/5, s příslušenstvím
- stavby bez čp/če na p. č. 400/2, s příslušenstvím

**v katastrálním území Javorník - ves, obec Javorník :**

- pozemku p. č. 14
- stavby bez čp/če na p. č. 14, s příslušenstvím
- pozemku p. č. 532/7
- stavby bez čp/če – bazén na p.č. 532/7, s příslušenstvím
- pozemku p. č. 532/3
- stavby ČOV na p.č. 532/3, s příslušenstvím

Ocenění slouží pro potřebu prodeje majetku. Ocenění je provedeno ke dni 15. 7. 2022.

## REKAPITULACE VÝSLEDKŮ OCENĚNÍ

### Obvyklá cena nemovitosti

Nelze – li cenu obvyklou určit statistickým vyhodnocením skutečně realizovaných prodejů podle definice obvyklé ceny, určuje se **tržní hodnota** nemovitosti.

S použitím uvedených metod ocenění je ke dni 15. 7. 2022 zjištěná **tržní hodnota** nemovitosti

**v katastrálním území Javorník - město, obec Javorník :**

- stavby bez čp/če na p. č. 400/5, s příslušenstvím
- ve výši :

**7 370,00 Kč**

**Slovy : sedmtisícitřístasedmdesát korun českých**

**Tato cena je cena zjištěná jako tržní hodnota oceňované nemovitosti**

S použitím uvedených metod ocenění je ke dni 15. 7. 2022 zjištěná **obvyklá cena** nemovitosti

**v katastrálním území Javorník - ves, obec Javorník :**

- pozemku p. č. 14
- stavby bez čp/če na p. č. 14, s příslušenstvím

ve výši :

**1 246 000,00 Kč**

**Slovy : jednomilióndvěstěčtyřicetšesttisíc korun českých**

Nelze – li cenu obvyklou určit statistickým vyhodnocením skutečně realizovaných prodejů podle definice obvyklé ceny, určuje se **tržní hodnota** nemovitosti.

S použitím uvedených metod ocenění je ke dni 15. 7. 2022 zjištěná **tržní hodnota**



nemovitosti

**v katastrálním území Javorník - ves, obec Javorník :**

- pozemku p. č. 532/7
- stavby bez čp/če - bazén na p.č. 532/7 s příslušenstvím

ve výši :

**16 460,00 Kč**

Slovy : **šestačtřicet čtyřistašedesát korun českých**

**Tato cena je cena zjištěná jako tržní hodnota oceňované nemovitosti**

Nelze – li cenu obvyklou určit statistickým vyhodnocením skutečně realizovaných prodejů podle definice obvyklé ceny, určuje se **tržní hodnota** nemovitosti.

S použitím uvedených metod ocenění je ke dni 15. 7. 2022 zjištěná **tržní hodnota** nemovitosti

**v katastrálním území Javorník -město, obec Javorník :**

- stavby bez čp/če na p. č. 400/2, s příslušenstvím

ve výši :

**54 130,00 Kč**

Slovy : **padesát čtyřtisíc sto třicet korun českých**

**Tato cena je cena zjištěná jako tržní hodnota oceňované nemovitosti**

Nelze – li cenu obvyklou určit statistickým vyhodnocením skutečně realizovaných prodejů podle definice obvyklé ceny, určuje se **tržní hodnota** nemovitosti.

S použitím uvedených metod ocenění je ke dni 15. 7. 2022 zjištěná **tržní hodnota** nemovitosti

**v katastrálním území Javorník - ves, obec Javorník :**

- pozemku p. č. 532/3
- stavby ČOV na p.č. 532/3, s příslušenstvím

ve výši :

**38 630,00 Kč**

Slovy : **třicet osm tisíc šest set třicet korun českých**

**Tato cena je cena zjištěná jako tržní hodnota oceňované nemovitosti**

## **Cena dle cenového předpisu**

Cena nemovitostí zjištěná podle vyhl. č. 441/2013 Sb., ve znění vyhlášky 199/2014 Sb., ve znění vyhlášky 345/2015 Sb., ve znění vyhlášky 53/2016 Sb., ve znění vyhlášky 443/2016 Sb., ve znění vyhlášky 457/2017 Sb., ve znění vyhlášky 457/2017 Sb., ve znění vyhlášky 188/2019 Sb., ve znění vyhlášky 488/2020 Sb. a ve znění vyhlášky 424/2021 Sb.

**v katastrálním území Javorník -město, obec Javorník :**

- stavby bez čp/če na p. č. 400/5, s příslušenstvím

činí ke dni 15. 7. 2022 :

**10 310,00 Kč**

Slovy : **desettisíc třistadeset korun českých**

**v katastrálním území Javorník - ves, obec Javorník :**

- pozemku p. č. 14
- stavby bez čp/če na p. č. 14, s příslušenstvím

činí ke dni 15. 7. 2022 :

**2 483 150,00 Kč**

Slovy : **dvamiliony čtyřista osmdesát třitřicet stopadesát korun českých**

**v katastrálním území Javorník - ves, obec Javorník :**

- pozemku p. č. 532/7
- stavby bez čp/če - bazén na p.č. 532/7, s příslušenstvím  
činí ke dni 15. 7. 2022 :  
16 460,00 Kč

Slovy : šestnácttisícčtyřistašedesát korun českých

**v katastrálním území Javorník - město, obec Javorník :**

- stavby bez čp/če na p. č. 400/2, s příslušenstvím  
činí ke dni 15. 7. 2022 :  
52 300,00 Kč

Slovy : padesátdvatisícčtyřista korun českých

**v katastrálním území Javorník - ves, obec Javorník :**

- pozemku p. č. 532/3
- stavby ČOV na p.č. 532/3, s příslušenstvím  
činí ke dni 15. 7. 2022 :  
38 630,00 Kč

Slovy : třicetosmtisícšestsetřicet korun českých

Datum : 22. 7. 2022

Vypracoval : ing. Milan Indra  
Gemerská 496  
Litovel  
784 01

Podpis :



*[Handwritten signature in blue ink]*

## G. PŘÍLOHY

### SEZNAM PŘÍLOH

- G.1 Objednávka znaleckého posudku
- G.2 Výpisy z katastru nemovitosti
- G.3 Mapy obce s vyznačením polohy pozemků se stavbami
- G.4 Snímky z pozemkové mapy
- G.5 Letecké snímky nemovitosti
- G.6 Prodejní ceny nemovitostí
- G.7 Fotodokumentace nemovitosti



015

VÝPIS Z KATASTRU NEMOVITOSTÍ  
prokazující stav evidovaný k datu 03.05.2022 14:15:02

Okres: CZ0711 Jeseník

Obec: 536148 Javorník

Kat.území: 657921 Javorník-město

List vlastnictví: 483

V kat. území jsou pozemky vedeny v jedné číselné řadě

Vlastník, jiný oprávněný	Identifikátor	Podíl
<i>Vlastnické právo</i>		
Širůčka Karel, Přichystalova 528/6, Tuřany, 62000 Brno	730615/5780	1/2
Širůčka Marián, Míru 367, 79070 Javorník	750724/5779	1/2

ČÁSTEČNÝ VÝPIS

Nemovitosti

Pozemky

Parcela	Výměra [m2]	Druh pozemku	Způsob využití	Způsob ochrany
400/2		61 zastavěná plocha a nádvoří		
Na pozemku stojí stavba: bez čp/če, zem.stav, LV 10002				

Věcná práva sloužící ve prospěch nemovitostí v části B - Bez zápisu

Věcná práva zatěžující nemovitosti v části B včetně souvisejících údajů - Bez zápisu

Poznámky a další obdobné údaje - Bez zápisu

Omby a upozornění - Bez zápisu

Nabývací tituly a jiné podklady zápisu

Historie

Usnesení soudu ve věci projednání dědictví D 107/1999 ze dne 11.10.1999, právní moc dne 7.12.1999.

POLVZ:140/1999

Z-22300140/1999-811

Pro: Širůčka Karel, Přichystalova 528/6, Tuřany, 62000 Brno

RČ/IČO: 730615/5780

Širůčka Marián, Míru 367, 79070 Javorník

750724/5779

Vztah bonitovaných půdně ekologických jednotek (BPEJ) k parcelám - Bez zápisu

Nemovitosti jsou v územním obvodu, ve kterém vykonává státní správu katastru nemovitostí ČR: katastrální úřad pro Olomoucký kraj, katastrální pracoviště Jeseník, kód: 811.

Vyhotovil:

Vyhotoveno: 03.05.2022 14:28:02

státní úřad zeměměřický a katastrální - SCD  
vyhotoveno dálkovým přístupem

odpis, razítko:

Řízení PÚ: .....

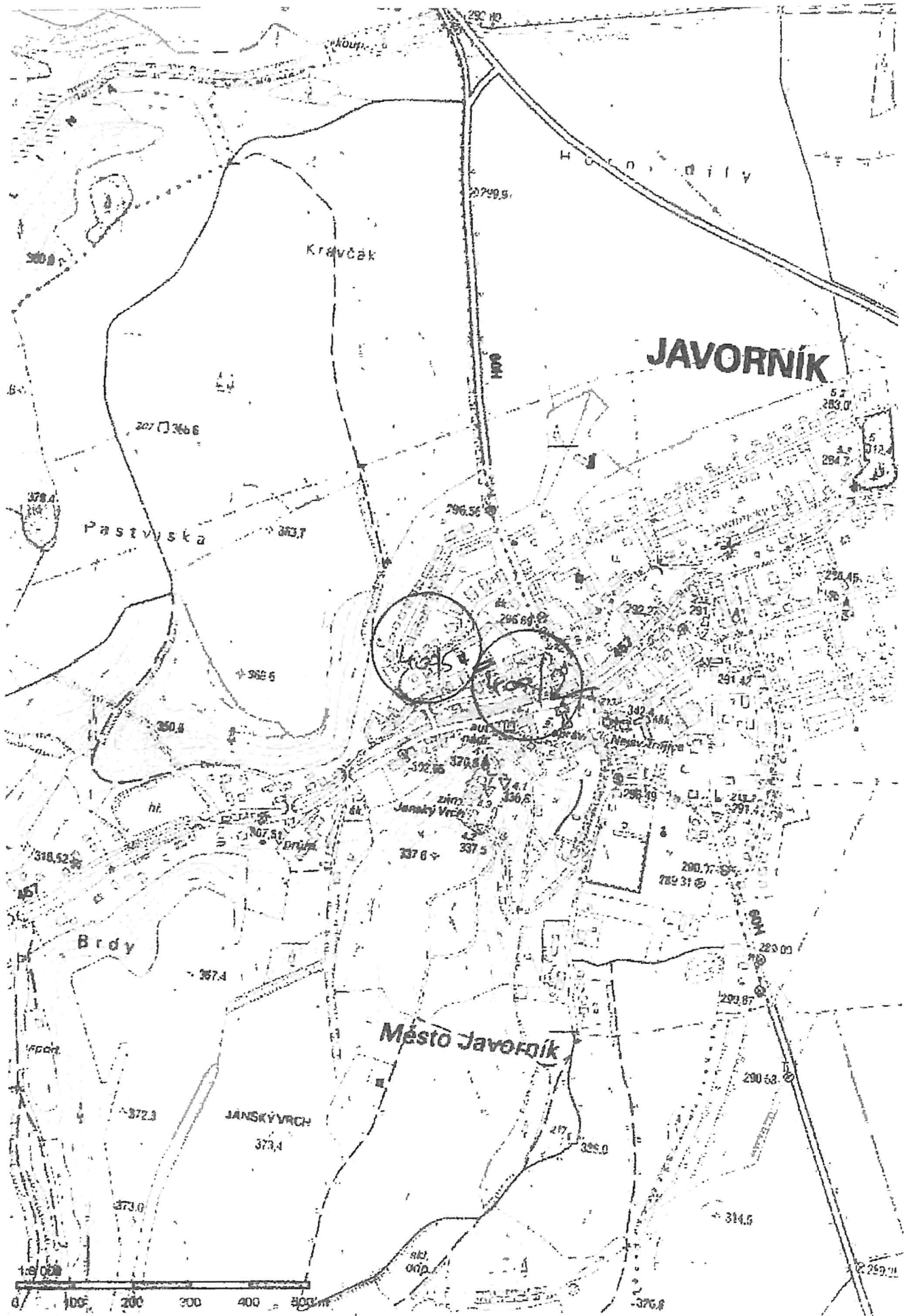

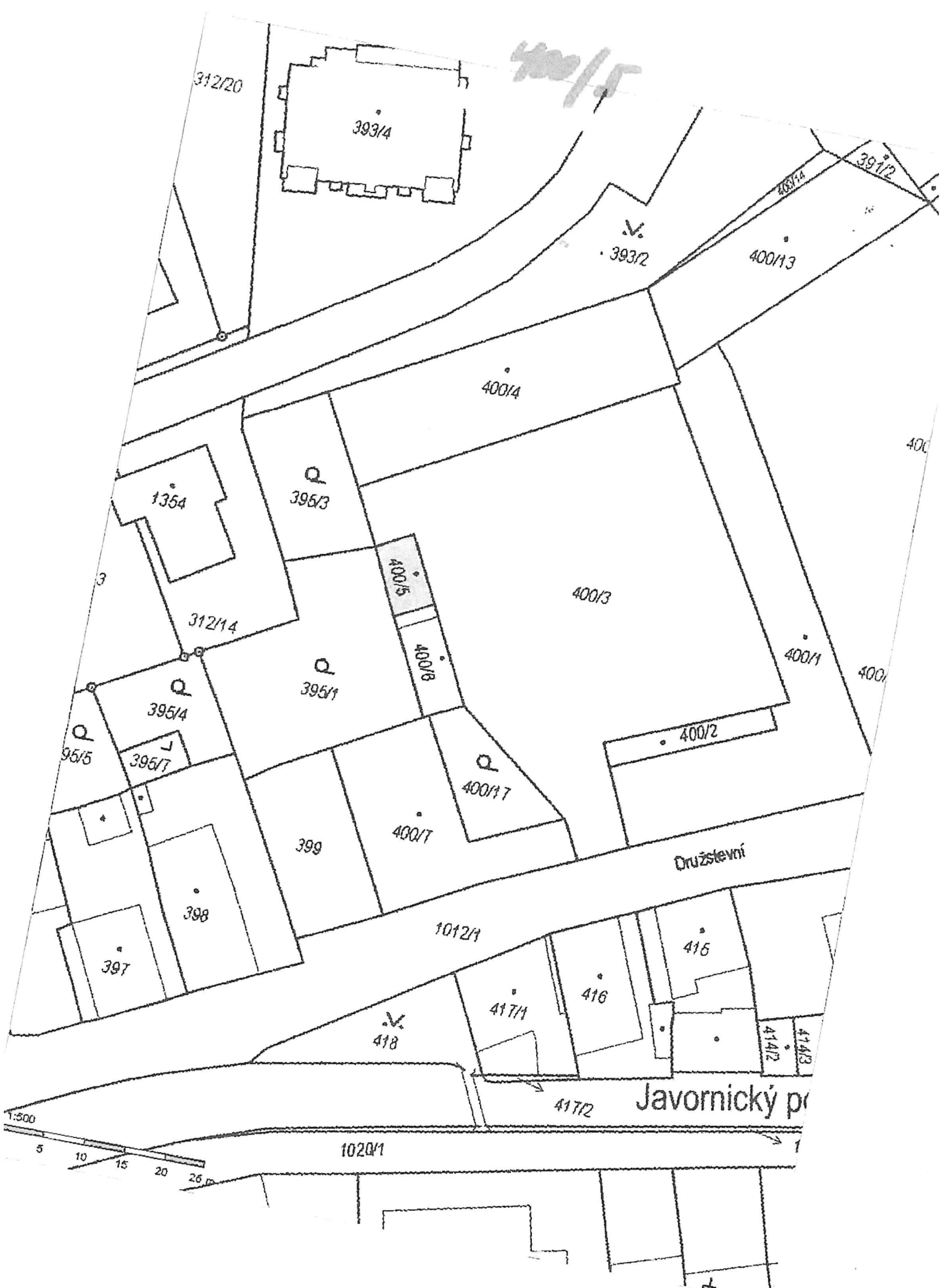

312/20

400/5

393/4

393/2

400/13

391/2

400/4

1354

395/3

400/3

312/14

400/5

400/8

400/1

395/1

400/2

395/5

395/7

400/17

399

400/7

Družstevní

398

1012/1

416

397

417/1

416

418

414/2

414/3

417/2

Javornický pr

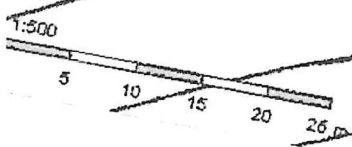

1020/1





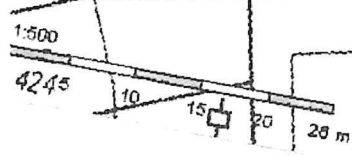
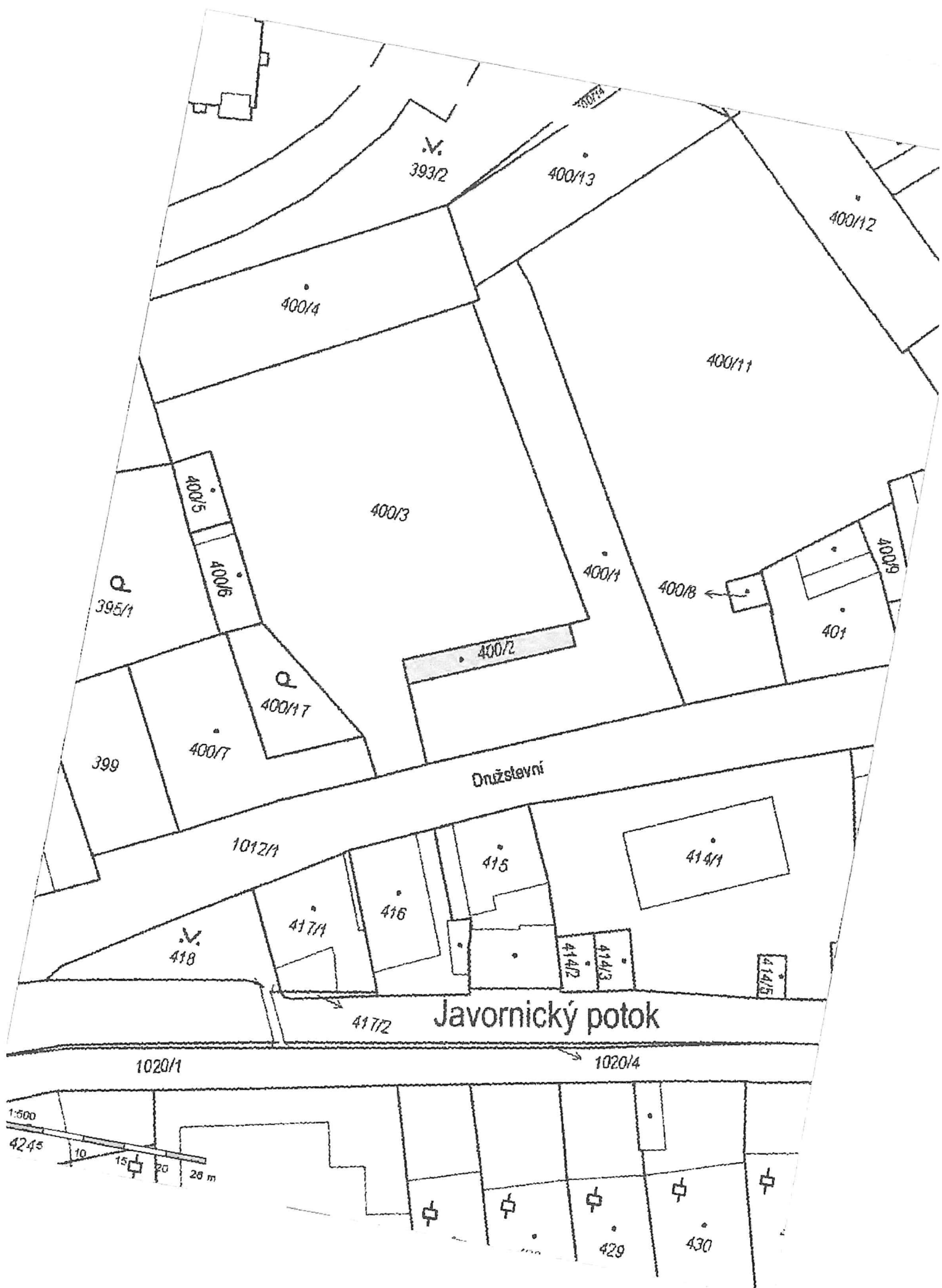

400/2

100





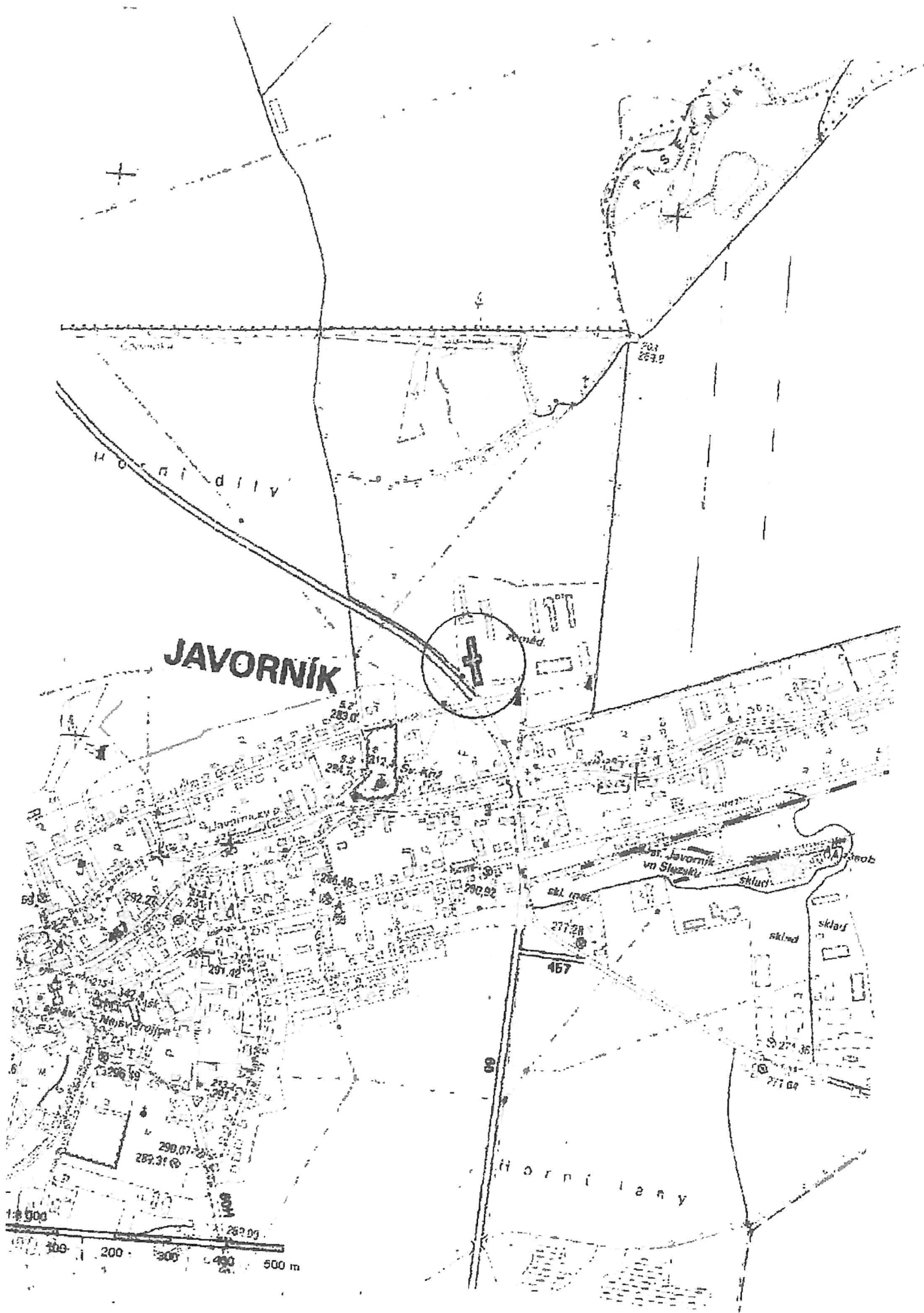

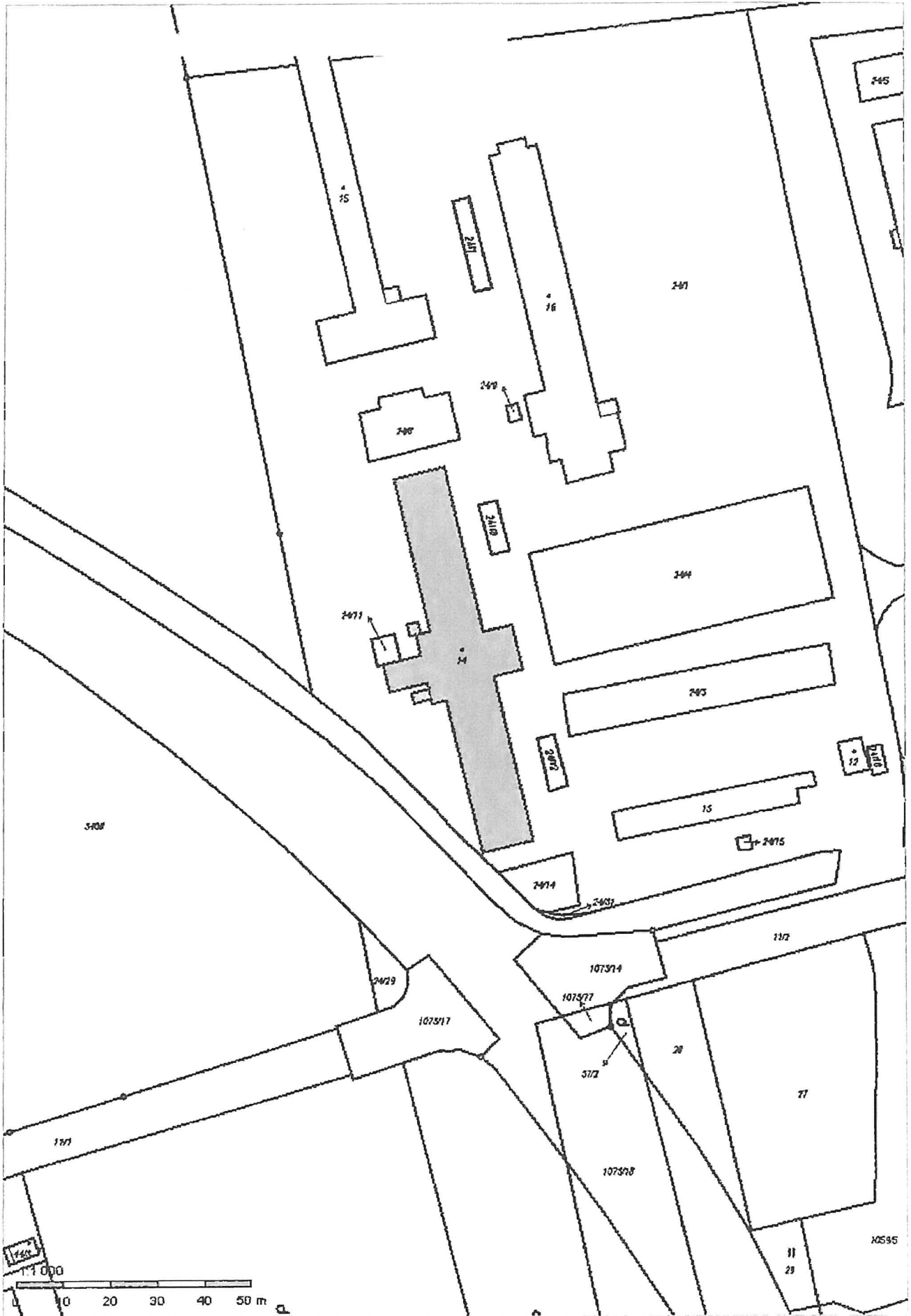

14

104

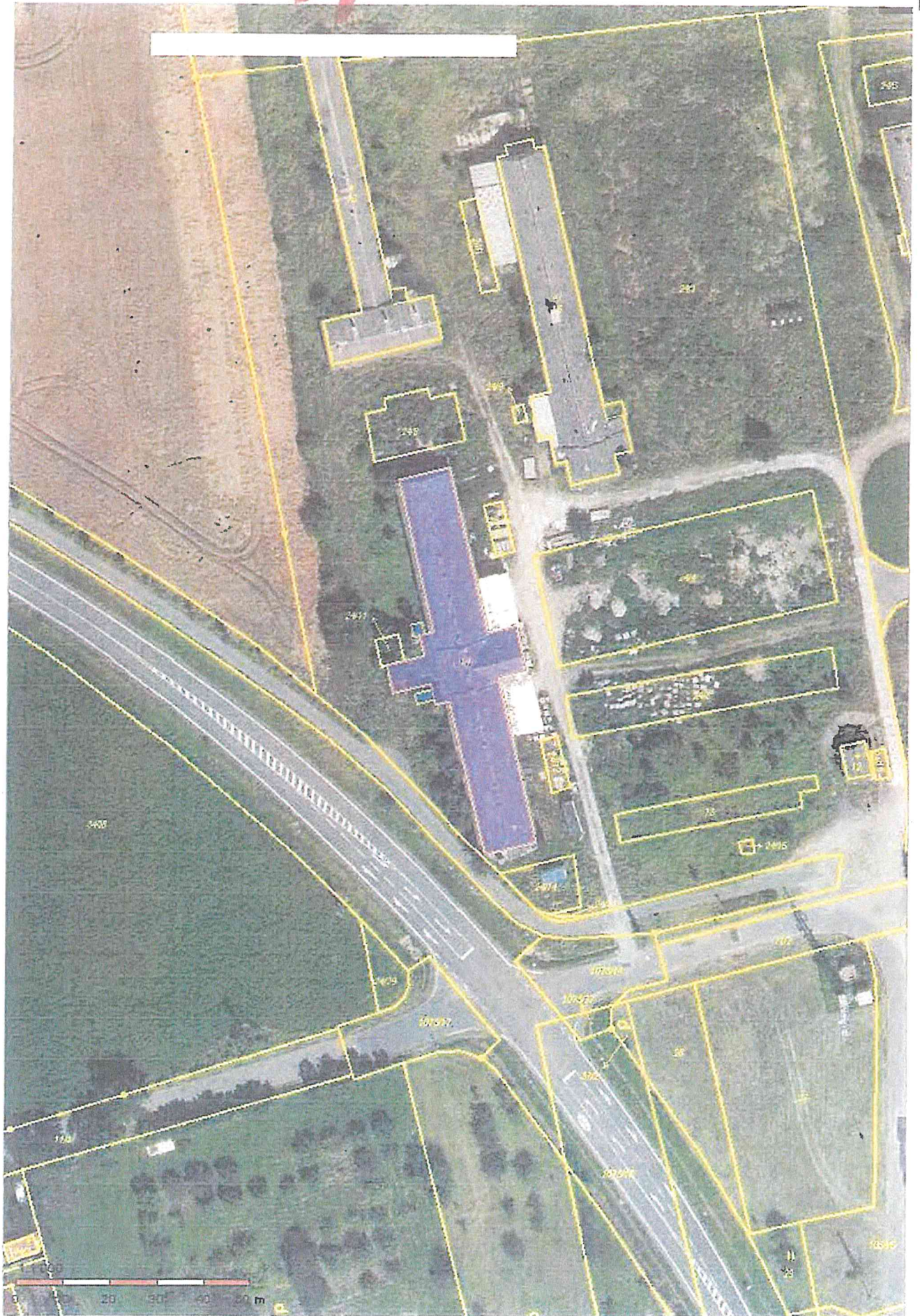

105

**VÝPIS Z KATASTRU NEMOVITOSTÍ**  
prokazující stav evidovaný k datu 10.05.2022 14:15:02

Okres: CZ0711 Jeseník Obec: 536148 Javorník  
Kat.území: 657956 Javorník-ves List vlastnictví: 10002  
V kat. území jsou pozemky vedeny v jedné číselné řadě

A Vlastník, jiný oprávněný	Identifikátor	Podíl
Vlastnické právo Česká republika	00000001-001	

Příslušnost hospodařit s majetkem státu

Státní pozemkový úřad, Husinecká 1024/11a, Žižkov, 13000 01312774  
Praha 3

**ČÁSTEČNÝ VÝPIS**

<b>B Nemovitosti</b>					
Pozemky					
Parcela	Výměra[m2]	Druh pozemku	Způsob využití	Způsob ochrany	
532/7		31 zastavěná plocha a nádvoří			
Součástí je stavba: bez čp/če, jiná st.					
Stavba stojí na pozemku p.č.: 532/7					
<b>B1 Věcná práva sloužící ve prospěch nemovitostí v části B - Bez zápisu</b>					
<b>C Věcná práva zatěžující nemovitosti v části B včetně souvisejících údajů - Bez zápisu</b>					
<b>D Poznámky a další obdobné údaje - Bez zápisu</b>					
<b>Plomby a upozornění - Bez zápisu</b>					
<b>E Nabývací tituly a jiné podklady zápisu</b>					

**Listina**

o Ohlášení příslušnosti hospodařit s majet. státu (§4 zák.č.503/2012Sb.) Státního pozemkového úřadu sp.zn:SPÚ:010229/2013/OMV/1 ze dne 02.01.2013.

Z-365/2013-811

Pro: Státní pozemkový úřad, Husinecká 1024/11a, Žižkov, 13000 Praha RČ/IČO: 01312774  
3

**F Vztah bonitovaných půdně ekologických jednotek (BPEJ) k parcelám - Bez zápisu**

Nemovitosti jsou v územním obvodu, ve kterém vykonává státní správu katastru nemovitostí ČR:  
Katastrální úřad pro Olomoucký kraj, Katastrální pracoviště Jeseník, kód: 811.

Vyhotovil:  
Český úřad zeměměřický a katastrální - SCD  
Vyhotoveno dálkovým přístupem

Vyhotoveno: 10.05.2022 14:29:26

Podpis, razítko:

Řízení PÚ: .....







532/3

108

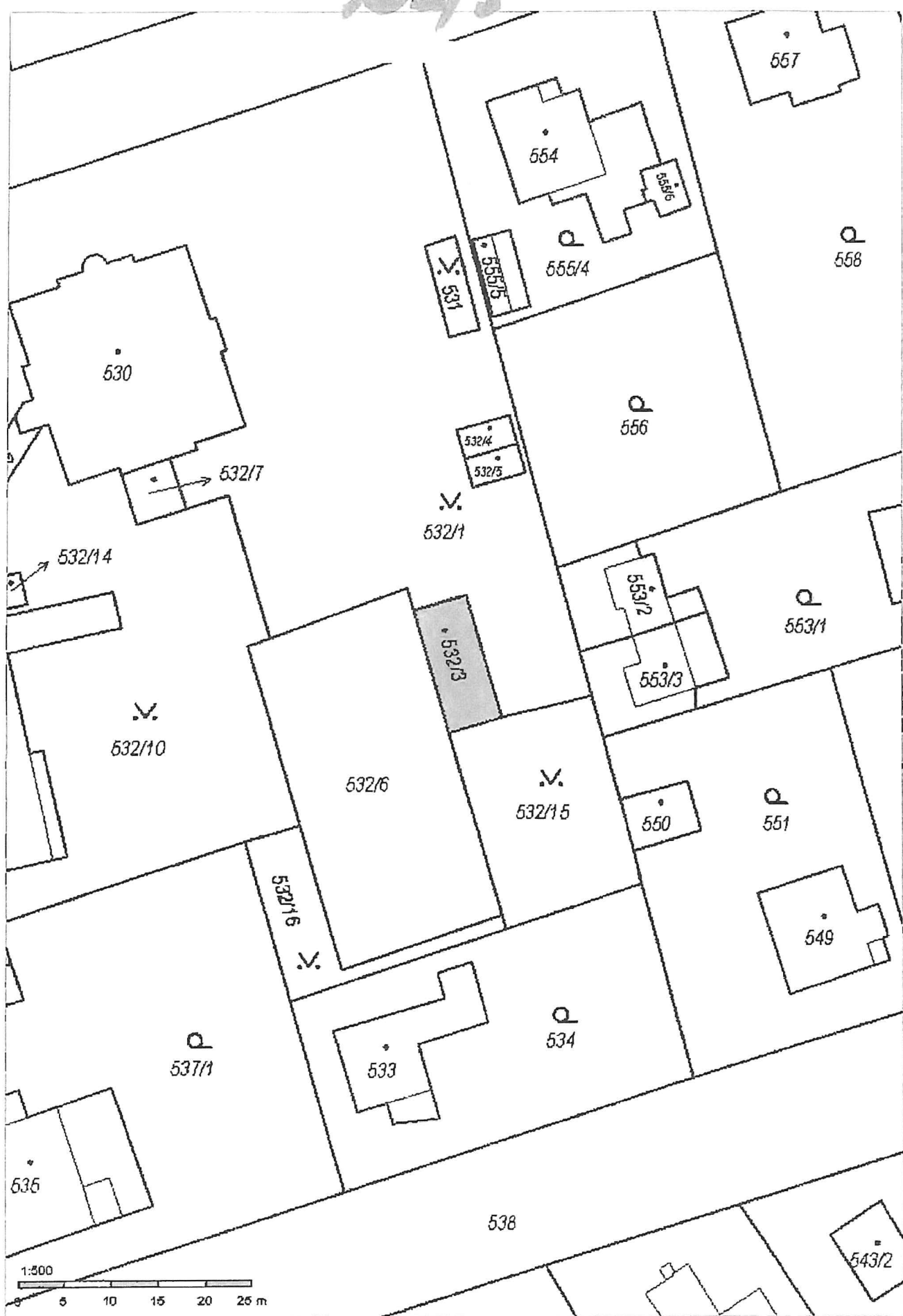

532/7

109



110

## Informace o pozemku

Parcelní číslo: 17  
Obec: Javorník [536148]  
Katastrální území: Javorník-ves [657956]  
Číslo LV: 837  
Výměra [m<sup>2</sup>]: 515  
Typ parcely: Parcela katastru nemovitostí  
Mapový list:  
Určení výměry: Ze souřadnic v S-JTSK  
Druh pozemku: zastavěná plocha a nádvoří

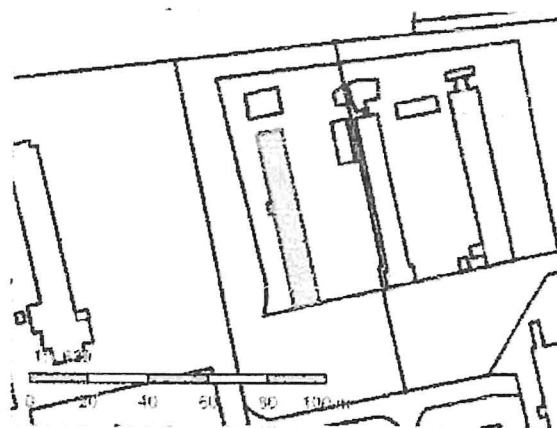

## Součástí je stavba

Budova bez čísla popisného nebo evidenčního: zemědělská stavba  
Stavba stojí na pozemku: p. č. 17

## Vlastníci, jiní oprávnění

*Bez zápisů*  
Třetinová Kateřina, 9. května 350, 79070 Javorník

## Způsob ochrany nemovitosti

Nejsou evidovány žádné způsoby ochrany.

## Seznam BPEJ

Parcela nemá evidované BPEJ.

## Omezení vlastnického práva

*Bez zápisů*  
Zákaz zcizení a zatížení  
Zástavní právo smluvní

## Jiné zápisy

*Bez zápisů*  
Závazek neumožnit zápis nového zást. práva namísto starého  
Závazek nezajistit zást. pr. ve výhodnějším pořadí nový dluh

*Bez zápisů*  
Právo nabytí nemovitosti zapsáno v katastru nemovitostí

V-1953/2021-811

30.07.2021

Více informací k cenovým údajům naleznete v k aplikaci.

Nemovitost je v územním obvodu, kde státní správu katastru nemovitostí ČR vykonává Katastrální úřad pro Olomoucký kraj, Katastrální pracoviště Jeseník

111

## Informace o pozemku

Parcelní číslo: 24/2  
Obec: Javorník [536148]  
Katastrální území: Javorník-ves [657956]  
Číslo LV: 591  
Výměra [m<sup>2</sup>]: 1220  
Typ parcely: Parcela katastru nemovitostí  
Mapový list:  
Určení výměry: Ze souřadnic v S-JTSK  
Druh pozemku: zastavěná plocha a nádvoří

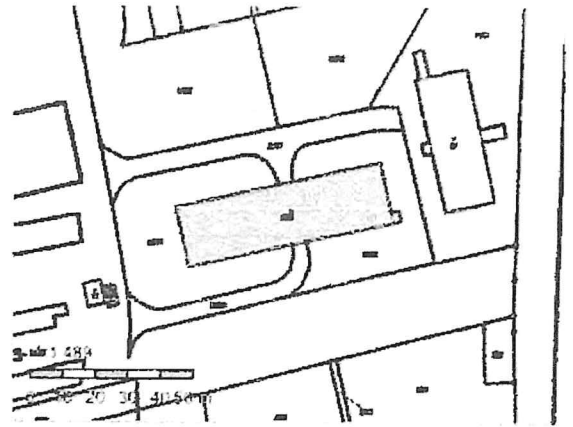

## Součástí je stavba

Budova s číslem popisným: Javorník [414646]; č. p. 589; zemědělská stavba  
Stavba stojí na pozemku: p. č. 24/2  
Stavební objekt: č. p. 589  
Ulice: Partyzánská  
Adresní místa: Partyzánská č. p. 589

## Vlastníci, jiní oprávnění

AGROPELL MORAVA s.r.o., Partyzánská 589, 79070 Javorník

## Způsob ochrany nemovitosti

Nejsou evidovány žádné způsoby ochrany.

## Seznam BPEJ

Parcela nemá evidované BPEJ.

## Omezení vlastnického práva

Zástavní právo smluvní

## Jiné zápisy

Nejsou evidovány žádné jiné zápisy.

Číslo listu: V-341/2014-811

V-341/2014-811

08.04.2014

Více informací k cenovým údajům naleznete v k aplikaci.

Nemovitost je v územním obvodu, kde státní správu katastru nemovitostí ČR vykonává Katastrální úřad pro Olomoucký kraj, Katastrální pracoviště Jeseník

412

## Informace o pozemku

Parcelní číslo: 484  
Obec: Javorník [536148]  
Katastrální území: Javorník-ves [657956]  
Číslo LV: 847  
Výměra [m<sup>2</sup>]: 513  
Typ parcely: Parcela katastru nemovitostí  
Mapový list:  
Určení výměry: Ze souřadnic v S-JTSK  
Druh pozemku: zastavěná plocha a nádvoří

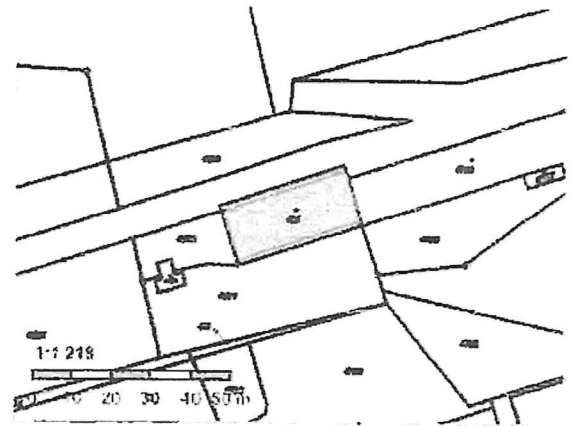

## Součástí je stavba

Budova bez čísla popisného nebo evidenčního: **zemědělská stavba**  
Stavba stojí na pozemku: **p. č. 484**

## Vlastníci, jiní oprávnění

osobně právo  
Valášek Petr, Dobrotice 55, 76901 Holešov

## Způsob ochrany nemovitosti

Nejsou evidovány žádné způsoby ochrany.

## Seznam BPEJ

Parcela nemá evidované BPEJ.

## Omezení vlastnického práva

Nejsou evidována žádná omezení.

## Jiné zápisy

Nejsou evidovány žádné jiné zápisy.

Mapový list: V-1051/2022-811, V-1371/2022-811

V-1051/2022-811  
V-1371/2022-811

10.05.2022  
10.06.2022

Více informací k cenovým údajům naleznete v aplikaci.  
Nemovitost je v územním obvodu, kde státní správu katastru nemovitostí ČR vykonává Katastrální úřad pro Olomoucký kraj, Katastrální pracoviště Jeseník

Zobrazené údaje mají informativní charakter. Platnost dat k 13.07.2022 13:00.

113

**FOTODOKUMENTACE NEMOVITOSTI ZE DNE 15. 7. 2022**

**Objekt na p.č. 400/5 k.ú. Javorník - město**

**Pohled venkovní přední 1**



**Pohled venkovní přední 2**



114

**Pohled venkovní boční 1**



**Pohled venkovní boční 2**





115

**Zemědělská stavba na p.č. 14 k.ú. Javorník - ves**

**Pohled venkovní boční 1**



**Pohled venkovní přední**



A16

**Pohled venkovní boční 2**



**Pohled venkovní zadní**



117

**Pohled venkovní boční 3**



**Vnitřní prostor budovy 1**



**Vnitřní prostor budovy 2**



**Vnitřní prostor budovy 3**



179

**Vnitřní prostor budovy 4**



**Venkovní bazén na p.č. 532/7 k.ú. Javorník - ves**

**Pohled venkovní boční 1**



Pohled venkovní boční 2



Pohled vnitřní 1



121

**Pohled vnitřní 2**



**Objekt na p.č. 400/2 k.ú. Javorník - město**

**Pohled venkovní přední 1**



Pohled venkovní přední 2



Pohled venkovní přední 3





123

Vjezd do garáže



Vnitřní prostor garáže



124

**Objekt ČOV na p.č. 532/3 k.ú. Javorník - ves**

**Pohled venkovní přední 1**

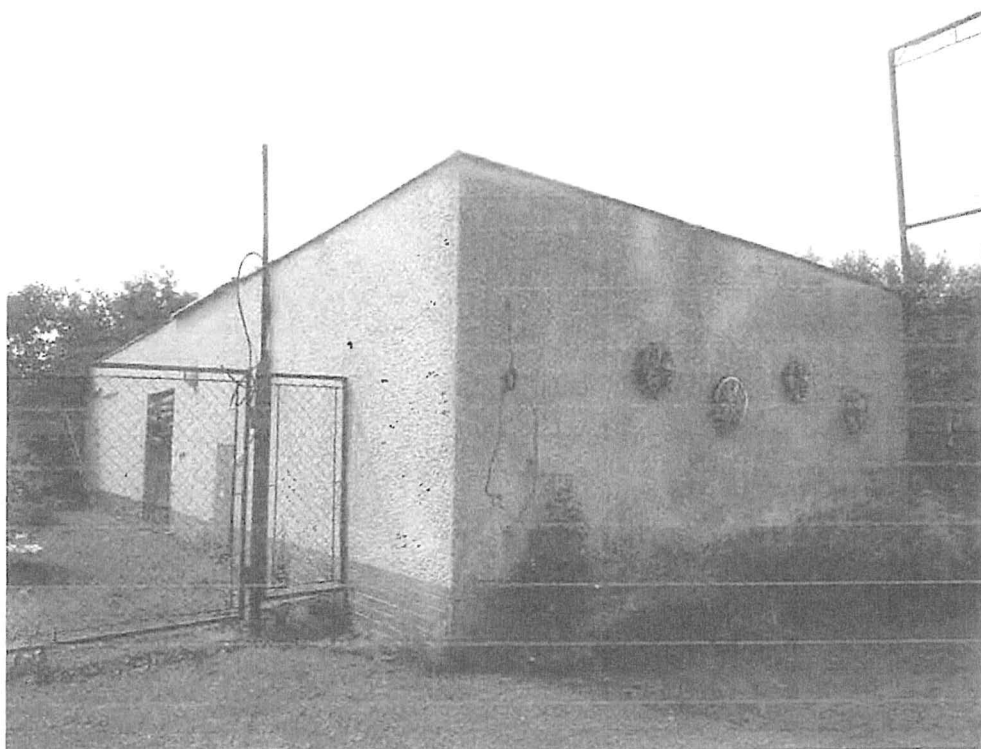

**Pohled venkovní přední 2**

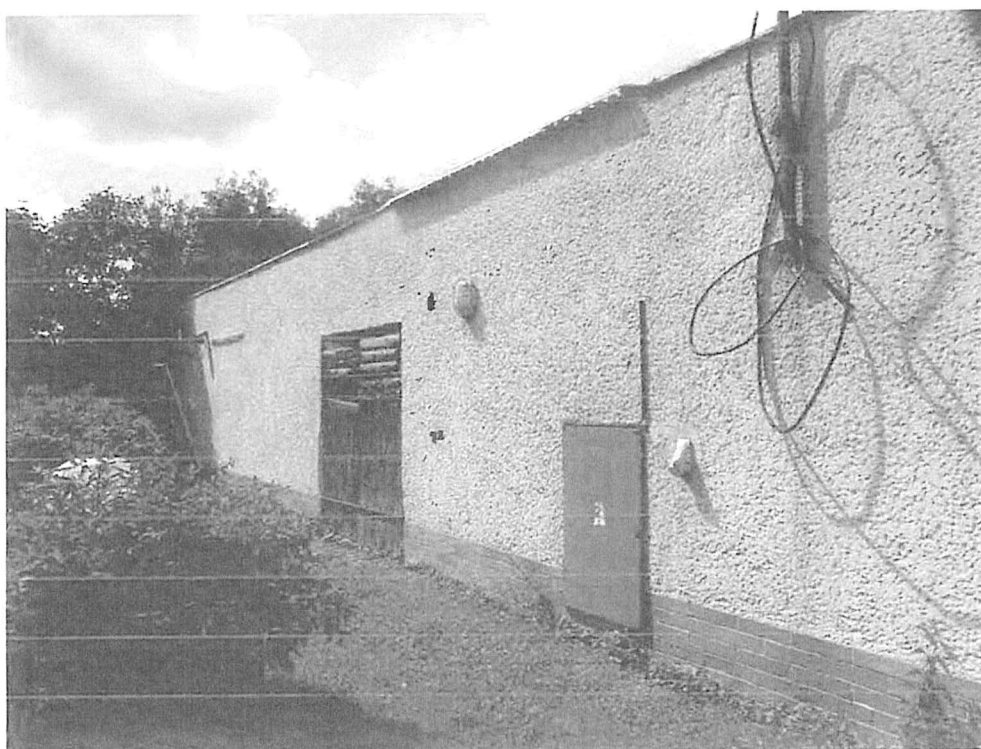

125

**Pohled venkovní zadní**



**Pohled vnitřní 1**



126

**Pohled venkovní vnitřní 2**



## H. ZNALECKÁ DOLOŽKA

Znalec prohlašuje, že si je vědom následků vědomě nepravdivého znaleckého posudku podle ustanovení § 127a) zákona č. 99/1963 Sb., občanský soudní řád, v platném znění.

Znalecký posudek jsem podal jako znalec zapsaný do seznamu znalců vědného u ministerstva spravedlnosti pro obor ekonomika, odvětví ceny a odhady nemovitostí a pro obor stavebnictví, odvětví stavby obytné a stavby průmyslové.

Znalecký posudek je zapsán pod č. 3587 – 60 / 27 znaleckého deníku.  
Znalečné účtuji podle připojené likvidace na základě dokladu č. PO 3587 - 60 / 22

V Litovli dne 22. 7. 2022

ing. Milan Indra  
Gemerská 496  
784 01 Litovel



Znalec nepřibral konzultanta k posouzení zvláštních dílčích otázek

Byla sjednána smluvní odměna za vypracování znaleckého posudku

## PROHLÁŠENÍ O NEPODJATOSTI

Já, níže podepsaný/á tímto prohlašuji, že:

Nejsem ve vztahu k předmětnému ocenění podjatý/á;

V současné době ani v budoucnost nebudu mít účast nebo prospěch z podnikání, které je předmětem zpracovaného ocenění.

S žádným vlastnickým subjektem, jehož se toto ocenění týká mě nespojuje osobní ani jiný obdobný poměr.

Při oceňování budu postupovat objektivně a nestranně.

Pokud v průběhu mého působení při oceňování vznikne důvod k mé podjatosti ve vztahu k předmětné zakázce, neprodělně tuto skutečnost oznámím zadavateli.

Dále prohlašuji, že budu zachovávat mlčenlivost o všech skutečnostech, o nichž se dozvím v souvislosti s vypracováním znaleckého posudku.

V Litovli dne 22. 7. 2022

ing. Milan Indra  
Gemerská 496  
784 01 Litovel



ozemkový fond České republiky, Ve Smečkách 33, 110 00 Praha 1, zastoupený Ing. Darjou Husovskou vedoucí Územního pracoviště v Jeseníku  
 IČ: 457 97 072  
 (dále jen "nájemce")  
 - na straně jedné -

a

2. Růčka Jiří  
 (dále jen "nájemce")  
 - na straně druhé -

uzavírají podle ust. § 663 a násl. zákona č. 40/1964 Sb., Občanský zákoník, ve znění později platných změn a doplňků, tuto:

## NÁJEMNÍ SMLOUVU

č. 90N01/78  
 Čl. I.

Fond spravuje ve smyslu ust. § 17 zákona č. 229/1991 Sb., ve znění později platných změn a doplňků (dále jen "zákon o půdě") tuto nemovitost (nemovitosti) ve vlastnictví státu vedenou u Katastrálního úřadu v Jeseníku:

k.ú.	Nemovit.	Inv.č.	Poř.cena	Zust.cena	Poz. p.č.	Kultura	Výměra m <sup>2</sup>
Javorník-město	Sklad PHM	102032	15.000,-kč	500,-kč			

### Čl. II

Fond přenechává nájemci nemovitost ( nemovitosti ) uvedené v čl. I. do užívání za účelem: sklad.

### Čl. III

1. Pronajímatel je povinen předat nájemci předmět nájmu ke dni 01.08.2001, a to ve stavu v jakém se předmět nájmu nachází ke dni podpisu této smlouvy. Převzetí předmětu nájmu, včetně jeho stavu, stavu elektroměru, plynoměru, počtu předaných klíčů atd. bude protokolováno ve zvláštním zápise, který podepíší pronajímatel a nájemce.

2. Pronajímatel nebo jiná jím pověřená osoba jsou oprávněny vstoupit do předmětu nájmu spolu s osobou oprávněnou jednat jménem nájemce v pracovních dnech v běžných provozních hodinách nájemce, a to zejména za účelem kontroly dodržování podmínek této smlouvy, jakož i provádění údržby, nutných oprav. Ve sporném případě se má za to, že provozní hodinou nájemce je doba od 08.00 hod. do 15.00 hod., jakož i kterákoliv jiná doba, po kterou je nájemce v předmětu této smlouvy přítomen.

Současně je pronajímatel oprávněn vstoupit do předmětu této smlouvy ve výjimečných případech i mimo stanovenou dobu bez doprovodu nájemce nebo jím pověřené osoby, jestliže to vyžaduje náhle vzniklý havarijní stav či jiná podobná skutečnost. O tomto musí pronajímatel nájemce

- 94 -

(1)

prodleně uvědomit ihned po takovémto vstupu do předmětu nájmu, jestliže nebylo možné  
jemce informovat předem.

#### Čl. IV

Nájemce je oprávněn užívat předmět nájmu v rozsahu a k účelu dle této smlouvy, a to  
po celou dobu najemního vztahu. Nájemce je povinen hradit nájemné dle níže uvedených  
ustanovení této smlouvy.

Nájemce je povinen hradit náklady spojené s obvyklým udržováním a provozem.

Nájemce je povinen oznámit bez zbytečného odkladu pronajímateli veškeré změny, které  
nastaly v a na předmětu nájmu, a to jak zapříčiněním nájemce tak i bez jeho vlivu a vůle a  
současně je povinen bez zbytečného odkladu oznámit pronajímateli potřebu oprav, které má  
pronajímatel provést a umožnit provedení těchto i jiných nezbytných oprav; jinak nájemce  
odpovídá za škodu, která nesplněním povinnosti pronajímateli vznikla.

Nájemce se zavazuje zdržet jakýchkoliv jednání, které by rušily nebo mohly rušit výkon  
ostatních užívacích a nájemních práv v nemovitosti, v němž se nachází předmět nájmu.

Nájemce se rovněž zavazuje užívat předmět této smlouvy jako řádný hospodář a  
v předmětu nájmu zajistí na své náklady běžný úklid.

Nájemce se zavazuje na svůj náklad ve prospěch pronajímatele pojistit předmět nájmu.

#### Čl. V

1. Nájemce je oprávněn provádět na předmětu této smlouvy jakékoliv stavební či jiné úpravy  
trvalého charakteru jen při splnění podmínek bodu 2 tohoto článku.

2. Veškeré úpravy, prováděné nájemcem v prostorách předmětu této smlouvy vyžadují  
výslovného, předchozího a písemného souhlasu pronajímatele. Součástí souhlasu je  
výslovná specifikace podmínek za kterých pronajímatel povoluje úpravy.

3. Nedohodnou-li se strany této smlouvy jinak, je nájemce povinen po skončení najemního vztahu  
odevzdat předmět nájmu v takovém stavu, v jakém mu byl předán při zohlednění běžného  
opotřebení.

#### Čl. VI

Nájemce se zavazuje plnit všechny povinnosti vlastníka předmětu nájmu (nemovitosti), vyplývající  
pro oblast požární ochrany ze zákona o požární ochraně a předpisů na něj navazujících, pro oblast  
bezpečnosti a ochrany zdraví při práci ze zákoníku práce a předpisů na ně navazujících.

Náklady spojené s plněním uvedených povinností a s udržováním uvedených prostředků  
v použitelném stavu, t.j. provádění pravidelných revizí, údržby a odstraňování závad včetně  
obměny těchto prostředků hradí nájemce.

#### Čl. VII

1. Tato smlouva se uzavírá ode dne 01.08.2001 na dobu neurčitou.

Právní vztah založený touto smlouvou lze ukončit dohodou nebo písemnou výpovědí.  
Nájemní smlouvu lze vypovědět v tříměsíční výpovědní lhůtě.  
Tříměsíční výpovědní lhůta se vztahuje i na pozemky patřící do zemědělského půdního fondu.

#### Čl. VIII

1. Nájemce povinen platit fondu nájemné.
2. Roční nájemné se stanovuje ve výši 100,- Kč (slovy: jedno sto korun českých).

#### Čl. IX

1. Nájemné se platí ročně pozadu k 1.10. běžného roku.
2. Nájemné bude hrazeno převodem na účet pronajímatele vedený u **variabilní symbol** Zaplacením se rozumí připsání placené částky na účet fondu.
3. Nedodrží-li nájemce lhůtu pro úhradu nájemného je povinen podle ust. §517 zákona č. 40/1964 Sb., Občanský zákoník, ve znění později platných změn a doplňků, zaplatit pronajímateli úrok z prodlení.
4. Prodlení nájemce s úhradou nájemného delší než 30 dnů se považuje za porušení smlouvy, které zakládá právo pronajímatele od smlouvy odstoupit.

#### Čl. X

Nájemce je oprávněn přenechat pronajaté nemovitosti, některé z nich, nebo jejich části do podnájmu jen s předchozím písemným souhlasem pronajímatele.

#### Čl. XI

Nájemce bere na vědomí a je srozuměn s tím, že nemovitosti, které jsou předmětem nájmu dle této smlouvy, mohou být Pozemkovým fondem ČR převedeny na třetí osoby v souladu s jeho dispozičním oprávněním.

#### Čl. XII

Smluvní strany se dohodly, že jakékoliv změny a doplňky této smlouvy jsou možné pouze písemnou formou na základě dohody účastníků smlouvy.

#### Čl. XIII

Tato smlouva je vyhotovena ve třech stejnopisech, z nichž každý má platnost originálu. Jeden stejnopis přebírá nájemce a ostatní jsou určeny pro fond.

#### Čl. XIV

Tato smlouva nabývá platnosti a účinnosti dnem jejího podpisu smluvními stranami.



①

Čl. XV

Účastníci smlouvy po jejím přečtení prohlašují, že s jejím obsahem souhlasí, a že tato smlouva je shodným projevem jejich vážné a svobodné vůle a na důkaz toho připojují své podpisy.

V Jeseníku dne 30. 7. 09 .....

.....  
UP PF ČR

.....  
nájemce

Váš dopis zn.:  
Ze dne:  
Naše značka: SPU 230971/2024/121/Kon  
Spisová značka:  
UID: spuess920b86ab  
Vyřizuje.: Pavlína Konvičková  
Tel.: 727 957 274  
ID DS: z49per3  
E-mail: p.konvickova@spucr.cz

Jiří Růčka

Datum: 11. 6. 2024

**Věc:** Informace o přípravě privatizace předmětu nájemní smlouvy a následné možnosti zániku nájemní smlouvy č. 90N01/78

Dne 30. 7. 2001 jste uzavřel jako nájemce s SPÚ jako pronajímatelem nájemní smlouvu č. 90N01/78, jejímž předmětem je nájem dále uvedené nemovité věci:  
Sklad PHM inv. číslo 102032 na p.č. 400/5 v k.ú Javorník-město, obec Javorník.

Nemovitý majetek, který je předmětem uzavřené nájemní smlouvy je v současné době připravován k privatizaci dle zákona č. 92/1991 Sb., o podmínkách převodu majetku státu na jiné osoby, ve znění pozdějších předpisů v režimu veřejná soutěž.

Na základě § 45, odst. 3 téhož zákona dojde dnem vynětí části majetku, resp. přechodu vlastnického práva nemovitých věcí v rámci privatizovaného majetku na nového vlastníka, k zániku výše uvedené nájemní smlouvy a jejich dodatků.

O datu zániku nájemních a pachtovních smluv budete informováni.

Z titulu zániku nájmu ze zákona nelze vůči SPÚ, resp. České republice uplatňovat žádné finanční nároky včetně náhrady škod.

S pozdravem

.....  
JUDr. Roman Brnčal, LL.M.  
ředitel Krajského pozemkového úřadu  
pro Olomoucký kraj  
Státní pozemkový úřad

Na vědomí: oddělení správy majetku státu příslušného KPÚ



