

# 1. Ekonomický výkon

Tabulka 1.1: HDP reálně – roční  
zřetězené objemy, referenční rok 1995

		1999	2000	2001	2002	2003	2004	2005	2006	2007	2008
							Předb.	Predikce	Predikce	Výhled	Výhled
<b>Hrubý domácí produkt</b>	<i>m ld. Kč 1995</i> <i>předch.r.=100</i>	1517,3	1576,3	1617,9	1642,0	1703,0	1771,7	1843	1918	1999	2084
		<b>101,2</b>	<b>103,9</b>	<b>102,6</b>	<b>101,5</b>	<b>103,7</b>	<b>104,0</b>	<b>104,0</b>	<b>104,1</b>	<b>104,2</b>	<b>104,3</b>
<b>Výdaje domácností na spotřebu</b>	<i>m ld. Kč 1995</i> <i>předch.r.=100</i>	814,8	838,0	860,1	884,2	927,5	950,3	984	1018	1055	1093
		<b>102,1</b>	<b>102,9</b>	<b>102,6</b>	<b>102,8</b>	<b>104,9</b>	<b>102,5</b>	<b>103,5</b>	<b>103,5</b>	<b>103,6</b>	<b>103,6</b>
<b>Výdaje vládních inst. na spotř.</b>	<i>m ld. Kč 1995</i> <i>předch.r.=100</i>	341,8	342,5	355,6	371,7	387,3	374,9	378	373	371	369
		<b>105,4</b>	<b>100,2</b>	<b>103,8</b>	<b>104,5</b>	<b>104,2</b>	<b>96,8</b>	<b>101,0</b>	<b>98,6</b>	<b>99,5</b>	<b>99,5</b>
<b>Hrubá tvorba kapitálu</b>	<i>m ld. Kč 1995</i> <i>předch.r.=100</i>	460,3	502,5	534,3	552,8	568,3	619,7	659	709	752	796
		<b>95,8</b>	<b>109,2</b>	<b>106,3</b>	<b>103,5</b>	<b>102,8</b>	<b>109,0</b>	<b>106,4</b>	<b>107,5</b>	<b>106,1</b>	<b>105,8</b>
<b>- fixní kapitál</b>	<i>m ld. Kč 1995</i> <i>předch.r.=100</i>	459,3	481,6	507,6	525,0	550,4	600,3	643	689	728	769
		<b>96,5</b>	<b>104,9</b>	<b>105,4</b>	<b>103,4</b>	<b>104,8</b>	<b>109,1</b>	<b>107,1</b>	<b>107,1</b>	<b>105,8</b>	<b>105,5</b>
<b>- změna zásob a ceností</b>	<i>m ld. Kč 1995</i>	1,0	20,9	26,7	27,9	17,9	19,4	17	20	24	27
<b>Vývoz zboží a služeb</b>	<i>m ld. Kč 1995</i> <i>předch.r.=100</i>	991,3	1154,7	1287,1	1314,8	1411,2	1706,1	1959	2180	2401	2645
		<b>105,5</b>	<b>116,5</b>	<b>111,5</b>	<b>102,1</b>	<b>107,3</b>	<b>120,9</b>	<b>114,8</b>	<b>111,3</b>	<b>110,1</b>	<b>110,2</b>
<b>Dovoz zboží a služeb</b>	<i>m ld. Kč 1995</i> <i>předch.r.=100</i>	1101,8	1281,6	1448,4	1519,4	1640,0	1943,7	2223	2457	2684	2933
		<b>105,0</b>	<b>116,3</b>	<b>113,0</b>	<b>104,9</b>	<b>107,9</b>	<b>118,5</b>	<b>114,4</b>	<b>110,5</b>	<b>109,2</b>	<b>109,3</b>
<b>Domácí poptávka</b>	<i>m ld. Kč 1995</i> <i>předch.r.=100</i>	1616,9	1682,9	1749,9	1808,7	1883,0	1943,0	2022	2100	2178	2258
		<b>100,9</b>	<b>104,1</b>	<b>104,0</b>	<b>103,4</b>	<b>104,1</b>	<b>103,2</b>	<b>104,1</b>	<b>103,9</b>	<b>103,7</b>	<b>103,7</b>
<b>Metodická diskrepance <sup>1)</sup></b>	<i>m ld. Kč 1995</i>	10,8	20,2	29,2	38,0	48,8	64,5	85	95	104	115
<b>Příspěvky k růstu HDP <sup>2)</sup>:</b>											
- domácí poptávka	<i>proc.body</i>	<b>1,0</b>	<b>4,0</b>	<b>4,0</b>	<b>3,4</b>	<b>4,3</b>	<b>3,0</b>	<b>3,8</b>	<b>3,5</b>	<b>3,3</b>	<b>3,2</b>
- - spotřeba	<i>proc.body</i>	<b>2,2</b>	<b>1,5</b>	<b>2,2</b>	<b>2,4</b>	<b>3,5</b>	<b>0,5</b>	<b>2,0</b>	<b>1,4</b>	<b>1,6</b>	<b>1,6</b>
- - hrubá tvorba kapitálu	<i>proc.body</i>	<b>-1,2</b>	<b>2,5</b>	<b>1,8</b>	<b>1,0</b>	<b>0,8</b>	<b>2,5</b>	<b>1,8</b>	<b>2,1</b>	<b>1,7</b>	<b>1,6</b>
- saldo zahraničního obchodu	<i>proc.body</i>	<b>0,2</b>	<b>-0,1</b>	<b>-1,4</b>	<b>-2,0</b>	<b>-0,5</b>	<b>1,1</b>	<b>0,3</b>	<b>0,6</b>	<b>0,9</b>	<b>1,0</b>

Spotřeba neziskových institucí je zařazena do spotřeby sektoru domácností.

<sup>1)</sup> deterministicky určený vliv používání cen a struktury předchozího roku jako základu pro výpočet reálných přírůstků

<sup>2)</sup> výpočet na základě cen a struktury předchozího roku, kde jsou příspěvky beze zbytku sčitatelné

Prameny kapitoly 1: ČSÚ, propočty MF ČR

Tabulka 1.2: HDP reálně – čtvrtletní  
zřetězené objemy, referenční rok 1995

		2004				2005			
		Q1	Q2	Q3	Q4	Q1	Q2	Q3	Q4
		Předb.	Předb.	Předb.	Předb.	Odhad	Predikce	Predikce	Predikce
<b>Hrubý domácí produkt</b>	<i>m ld. Kč 1995</i> <i>st.obd.p.r.=100</i>	422,3	453,6	452,9	442,9	441	472	471	460
		<b>103,8</b>	<b>104,0</b>	<b>104,0</b>	<b>104,3</b>	<b>104,4</b>	<b>104,0</b>	<b>103,9</b>	<b>103,9</b>
<b>Výdaje domácností na spotřebu</b>	<i>m ld. Kč 1995</i> <i>st.obd.p.r.=100</i>	222,7	237,2	243,8	246,6	229	245	253	256
		<b>103,4</b>	<b>102,5</b>	<b>102,1</b>	<b>101,9</b>	<b>102,9</b>	<b>103,5</b>	<b>103,8</b>	<b>103,8</b>
<b>Výdaje vládních inst. na spotř.</b>	<i>m ld. Kč 1995</i> <i>st.obd.p.r.=100</i>	88,5	93,5	90,9	101,9	85	97	95	101
		<b>98,2</b>	<b>99,0</b>	<b>96,2</b>	<b>94,2</b>	<b>96,5</b>	<b>104,2</b>	<b>104,2</b>	<b>99,0</b>
<b>Hrubá tvorba kapitálu</b>	<i>m ld. Kč 1995</i> <i>st.obd.p.r.=100</i>	148,7	170,9	163,3	136,8	156	180	175	149
		<b>111,0</b>	<b>110,9</b>	<b>108,9</b>	<b>105,0</b>	<b>104,9</b>	<b>105,2</b>	<b>107,2</b>	<b>108,7</b>
<b>- fixní kapitál</b>	<i>m ld. Kč 1995</i> <i>st.obd.p.r.=100</i>	134,5	153,1	154,9	157,8	144	164	166	169
		<b>109,9</b>	<b>109,4</b>	<b>109,6</b>	<b>107,5</b>	<b>107,3</b>	<b>107,1</b>	<b>107,1</b>	<b>106,9</b>
<b>- změna zásob a ceností</b>	<i>m ld. Kč 1995</i>	14,2	17,8	8,4	-21,0	12	16	9	-20
<b>Vývoz zboží a služeb</b>	<i>m ld. Kč 1995</i> <i>st.obd.p.r.=100</i>	374,0	447,7	426,2	458,2	448	512	482	517
		<b>110,6</b>	<b>127,4</b>	<b>123,0</b>	<b>122,2</b>	<b>119,7</b>	<b>114,4</b>	<b>113,2</b>	<b>112,8</b>
<b>Dovoz zboží a služeb</b>	<i>m ld. Kč 1995</i> <i>st.obd.p.r.=100</i>	421,3	512,4	485,2	524,9	492	585	554	592
		<b>111,3</b>	<b>127,0</b>	<b>119,9</b>	<b>115,8</b>	<b>116,9</b>	<b>114,2</b>	<b>114,1</b>	<b>112,7</b>
<b>Metodická diskrepance</b>	<i>m ld. Kč 1995</i>	9,6	16,7	13,8	24,3	15	22	19	29

Tabulka 1.3: HDP v běžných cenách - roční

		1999	2000	2001	2002	2003	2004	2005	2006	2007	2008
							<i>Předb.</i>	<i>Předikce</i>	<i>Předikce</i>	<i>Výhled</i>	<i>Výhled</i>
<b>Hrubý domácí produkt</b>	<i>m ld. Kč</i>	<b>2041,4</b>	<b>2150,1</b>	<b>2315,3</b>	<b>2414,7</b>	<b>2550,8</b>	<b>2751,1</b>	<b>2940</b>	<b>3152</b>	<b>3379</b>	<b>3629</b>
	<i>předch.r.=100</i>	104,0	105,3	107,7	104,3	105,6	107,9	106,9	107,2	107,2	107,4
<b>Výdaje domácností na spotřebu</b>	<i>m ld. Kč</i>	<b>1059,6</b>	<b>1122,8</b>	<b>1192,3</b>	<b>1234,7</b>	<b>1298,2</b>	<b>1366,5</b>	<b>1439</b>	<b>1523</b>	<b>1616</b>	<b>1722</b>
	<i>předch.r.=100</i>	104,7	106,0	106,2	103,6	105,1	105,3	105,3	105,8	106,1	106,6
<b>Výdaje vládních inst. na spotř.</b>	<i>m ld. Kč</i>	<b>456,1</b>	<b>475,0</b>	<b>513,0</b>	<b>555,2</b>	<b>612,6</b>	<b>628,6</b>	<b>668</b>	<b>686</b>	<b>713</b>	<b>741</b>
	<i>předch.r.=100</i>	110,6	104,1	108,0	108,2	110,3	102,6	106,2	102,7	104,0	103,9
<b>Hrubá tvorba kapitálu</b>	<i>m ld. Kč</i>	<b>550,0</b>	<b>618,5</b>	<b>668,6</b>	<b>674,2</b>	<b>696,1</b>	<b>765,8</b>	<b>820</b>	<b>882</b>	<b>940</b>	<b>996</b>
	<i>předch.r.=100</i>	98,2	112,5	108,1	100,8	103,2	110,0	107,1	107,6	106,5	106,0
<b>- fixní kapitál</b>	<i>m ld. Kč</i>	<b>550,6</b>	<b>594,9</b>	<b>638,6</b>	<b>643,3</b>	<b>678,0</b>	<b>747,1</b>	<b>804</b>	<b>862</b>	<b>917</b>	<b>970</b>
	<i>předch.r.=100</i>	99,3	108,0	107,3	100,7	105,4	110,2	107,6	107,2	106,3	105,8
<b>- změna zásob a cenností</b>	<i>m ld. Kč</i>	<b>-0,6</b>	<b>23,6</b>	<b>30,0</b>	<b>30,9</b>	<b>18,1</b>	<b>18,8</b>	<b>16</b>	<b>20</b>	<b>23</b>	<b>27</b>
<b>Saldo zahraničního obchodu</b>	<i>m ld. Kč</i>	<b>-24,3</b>	<b>-66,3</b>	<b>-58,7</b>	<b>-49,5</b>	<b>-56,2</b>	<b>-9,9</b>	<b>13</b>	<b>61</b>	<b>110</b>	<b>169</b>
	<i>předch.r.=100</i>	106,6	120,2	111,1	96,5	107,1	123,4	112,2	112,2	111,7	111,8
<b>- vývoz zboží a služeb</b>	<i>m ld. Kč</i>	<b>1152,6</b>	<b>1385,9</b>	<b>1539,3</b>	<b>1485,5</b>	<b>1590,5</b>	<b>1962,1</b>	<b>2202</b>	<b>2470</b>	<b>2759</b>	<b>3084</b>
	<i>předch.r.=100</i>	106,6	120,2	111,1	96,5	107,1	123,4	112,2	112,2	111,7	111,8
<b>- dovoz zboží a služeb</b>	<i>m ld. Kč</i>	<b>1176,9</b>	<b>1452,2</b>	<b>1598,0</b>	<b>1535,0</b>	<b>1646,6</b>	<b>1972,0</b>	<b>2189</b>	<b>2408</b>	<b>2649</b>	<b>2915</b>
	<i>předch.r.=100</i>	106,7	123,4	110,0	96,1	107,3	119,8	111,0	110,0	110,0	110,1
<b>Hrubý národní důchod<sup>1)</sup></b>	<i>m ld. Kč</i>	<b>1994,7</b>	<b>2096,9</b>	<b>2231,5</b>	<b>2298,4</b>	<b>2433,5</b>	<b>2611,5</b>	<b>2770</b>	<b>2957</b>	<b>3157</b>	<b>3381</b>
	<i>předch.r.=100</i>	103,5	105,1	106,4	103,0	105,9	107,3	106,1	106,7	106,8	107,1
<b>Saldo prvotních důchodů<sup>2)</sup></b>	<i>m ld. Kč</i>	<b>-46,7</b>	<b>-53,2</b>	<b>-83,8</b>	<b>-116,2</b>	<b>-117,2</b>	<b>-139,5</b>	<b>-170</b>	<b>-196</b>	<b>-222</b>	<b>-248</b>

<sup>1)</sup> Hrubý národní důchod je součtem HDP a salda čistých prvotních důchodů se zahraničím. Představuje úhrn prvotních příjmových důchodů rezidentů (náhrady zaměstnancům, čisté daně na výrobu a dovoz, důchody z vlastnictví, hrubý provozní přebytek a smíšený důchod).

<sup>2)</sup> Saldo čistých prvotních důchodů rezidentů ve vztahu k zahraničí je součtem rozdílu přijatých a vyplacených mezd a důchodů z vlastnictví (úroků, dividend a reinvestovaných zisků z aktiv vlastněných nerezidenty). Věcně odpovídá bilanci výnosů platební bilance.

Tabulka 1.4: HDP v běžných cenách – čtvrtletní

		2004				2005			
		Q1	Q2	Q3	Q4	Q1	Q2	Q3	Q4
		<i>Předb.</i>	<i>Předb.</i>	<i>Předb.</i>	<i>Předb.</i>	<i>Odhad</i>	<i>Předikce</i>	<i>Předikce</i>	<i>Předikce</i>
<b>Hrubý domácí produkt</b>	<i>m ld. Kč</i>	<b>648,8</b>	<b>705,1</b>	<b>700,8</b>	<b>696,3</b>	<b>695</b>	<b>753</b>	<b>748</b>	<b>744</b>
	<i>st.obd.p.r.=100</i>	107,9	107,5	108,2	107,8	107,1	106,8	106,7	106,8
<b>Výdaje domácností na spotřebu</b>	<i>m ld. Kč</i>	<b>318,6</b>	<b>340,6</b>	<b>352,1</b>	<b>355,3</b>	<b>333</b>	<b>358</b>	<b>372</b>	<b>376</b>
	<i>st.obd.p.r.=100</i>	105,7	105,2	105,4	104,8	104,4	105,1	105,8	105,9
<b>Výdaje vládních inst. na spotř.</b>	<i>m ld. Kč</i>	<b>142,2</b>	<b>155,3</b>	<b>148,9</b>	<b>182,1</b>	<b>144</b>	<b>170</b>	<b>163</b>	<b>190</b>
	<i>st.obd.p.r.=100</i>	104,2	101,7	102,8	102,0	101,5	109,6	109,6	104,1
<b>Hrubá tvorba kapitálu</b>	<i>m ld. Kč</i>	<b>184,9</b>	<b>212,6</b>	<b>203,0</b>	<b>165,3</b>	<b>205</b>	<b>229</b>	<b>213</b>	<b>174</b>
	<i>st.obd.p.r.=100</i>	112,6	113,0	110,2	103,6	111,0	107,5	104,8	105,0
<b>- fixní kapitál</b>	<i>m ld. Kč</i>	<b>166,9</b>	<b>191,2</b>	<b>193,7</b>	<b>195,2</b>	<b>180</b>	<b>206</b>	<b>209</b>	<b>210</b>
	<i>st.obd.p.r.=100</i>	110,9	111,2	111,1	107,8	107,8	107,6	107,6	107,4
<b>- změna zásob a cenností</b>	<i>m ld. Kč</i>	<b>18,0</b>	<b>21,5</b>	<b>9,2</b>	<b>-29,9</b>	<b>25</b>	<b>23</b>	<b>4</b>	<b>-36</b>
<b>Saldo zahraničního obchodu</b>	<i>m ld. Kč</i>	<b>3,0</b>	<b>-3,5</b>	<b>-3,1</b>	<b>-6,3</b>	<b>13</b>	<b>-4</b>	<b>0</b>	<b>4</b>
	<i>st.obd.p.r.=100</i>	112,6	131,0	125,6	124,0	115,7	111,4	110,9	111,4
<b>- vývoz zboží a služeb</b>	<i>m ld. Kč</i>	<b>429,4</b>	<b>517,0</b>	<b>491,8</b>	<b>523,9</b>	<b>497</b>	<b>576</b>	<b>545</b>	<b>584</b>
	<i>st.obd.p.r.=100</i>	111,5	128,9	121,6	116,9	113,6	111,4	110,3	109,3
<b>- dovoz zboží a služeb</b>	<i>m ld. Kč</i>	<b>426,4</b>	<b>520,4</b>	<b>494,9</b>	<b>530,2</b>	<b>484</b>	<b>580</b>	<b>546</b>	<b>580</b>
	<i>st.obd.p.r.=100</i>	111,5	128,9	121,6	116,9	113,6	111,4	110,3	109,3

Graf 1.1: **Hrubý domácí produkt**  
meziroční indexy růstu, *sopr=100 %*

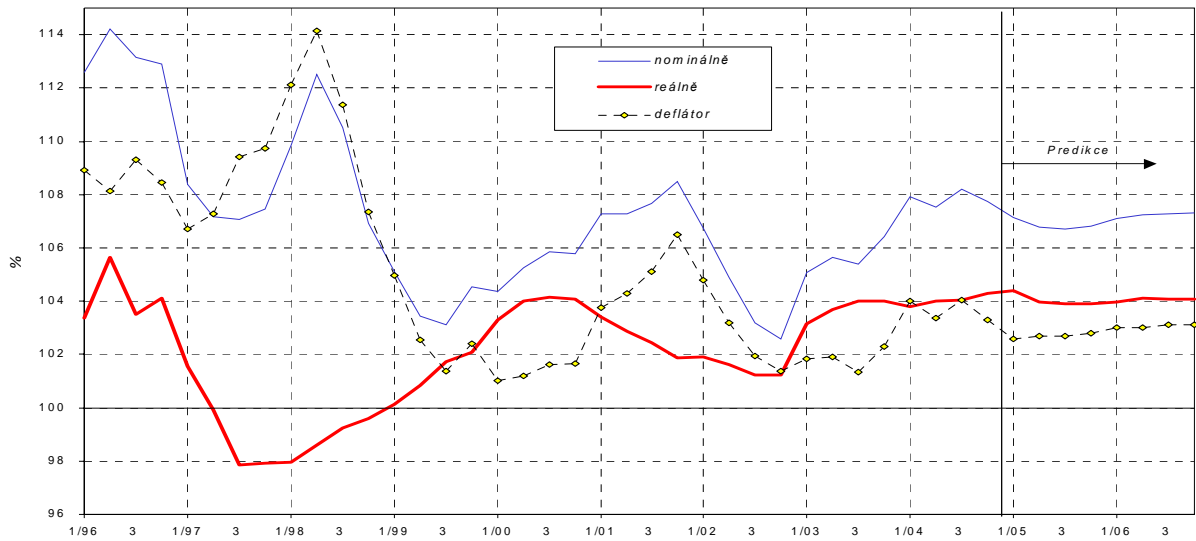

Graf 1.2: **Hrubý domácí produkt – příspěvky k růstu**  
rozklad meziročního růstu

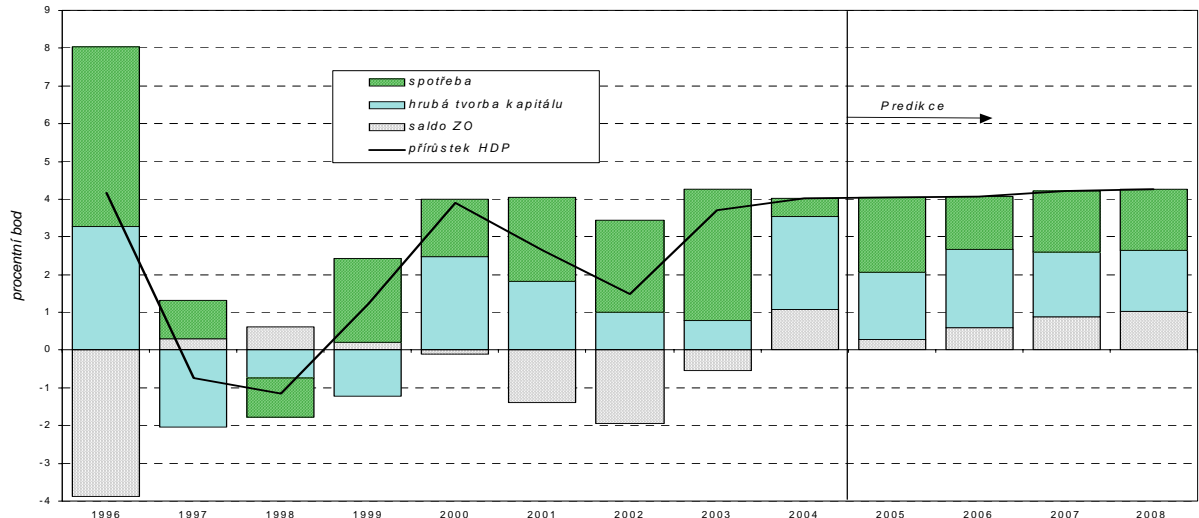

Graf 1.3: **Spotřeba domácností (včetně neziskových institucí)**  
meziroční indexy růstu, *sopr=100 %*

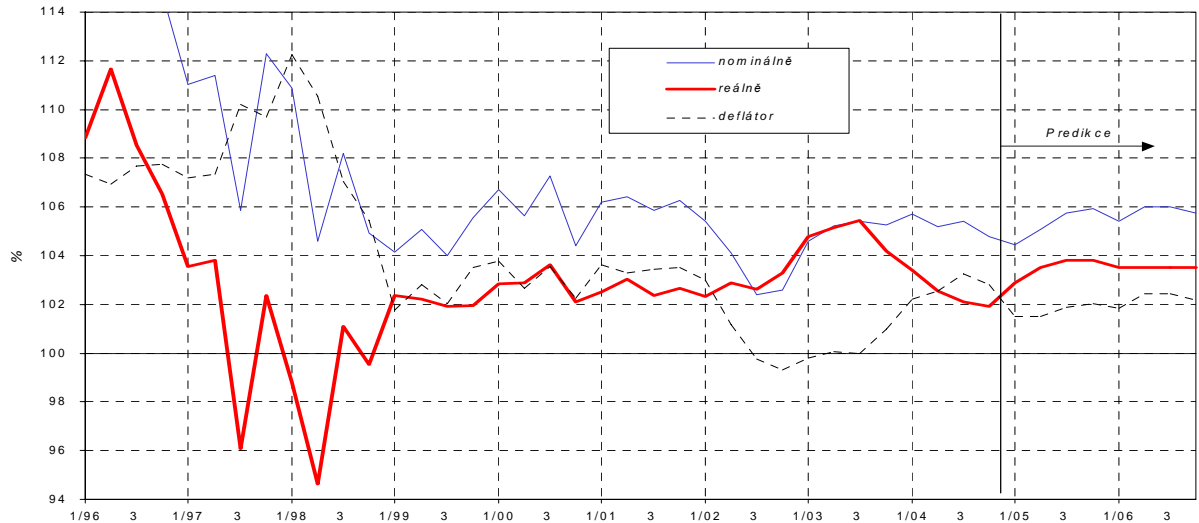

Graf 1.4: Hrubá tvorba fixního kapitálu  
meziroční indexy růstu, *sopr=100 %*

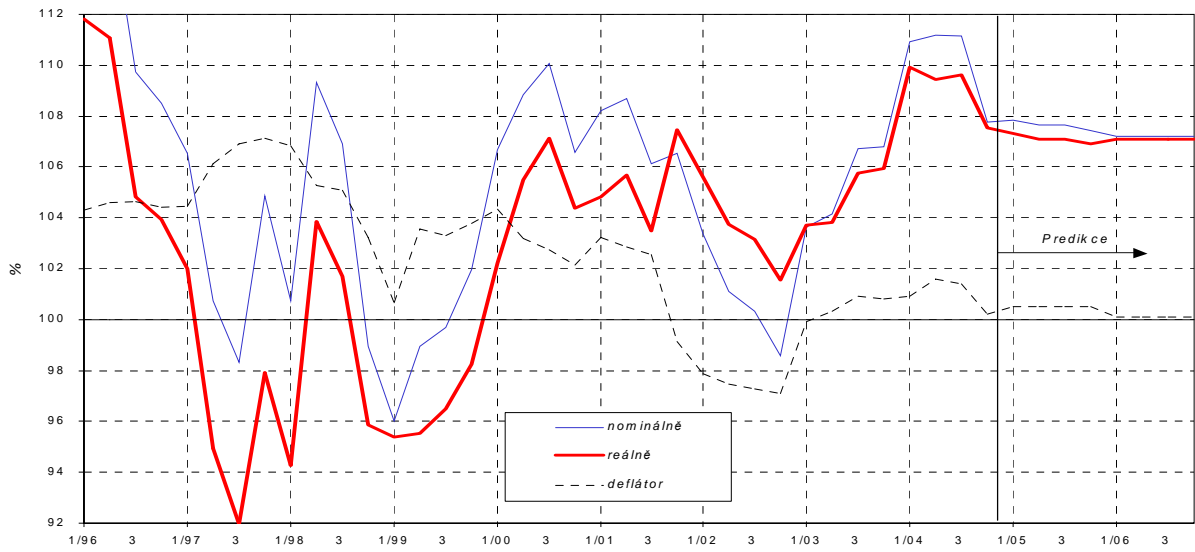

Graf 1.5: Podíl vývozu a dovozu zboží a služeb na HDP (v b.c.)  
z ročních klouzavých úhrnů

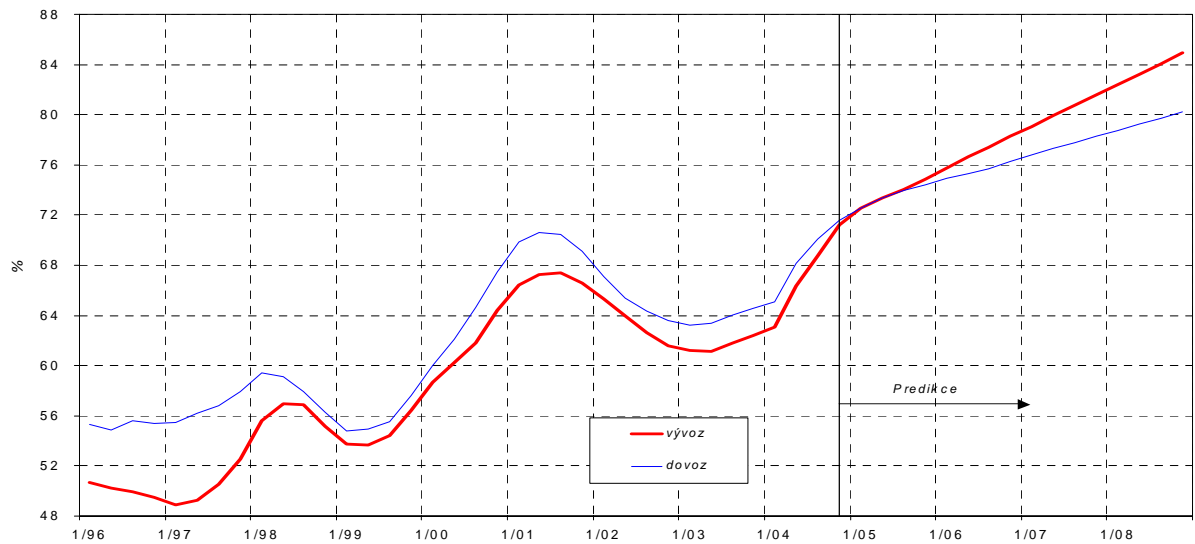

## 2. Ceny zboží a služeb

Tabulka 2.1: Ceny zboží a služeb – roční

		1998	1999	2000	2001	2002	2003	2004	2005	2006	2007
									<i>Predikce</i>	<i>Predikce</i>	<i>Výhled</i>
<b>Spotřebitelské ceny</b>											
<b>průměr roku</b>	<i>průměr 2000=100</i>	94,2	96,2	100,0	104,7	106,6	106,7	109,7	111,7	114,2	116,9
- průměrná míra inflace	<i>růst v %</i>	<b>10,7</b>	<b>2,1</b>	<b>3,9</b>	<b>4,7</b>	<b>1,8</b>	<b>0,1</b>	<b>2,8</b>	<b>1,8</b>	<b>2,2</b>	<b>2,4</b>
<b>konec roku</b>	<i>průměr 2000=100</i>	94,9	97,3	101,2	105,3	105,9	107,0	110,0	112,4	114,9	117,7
- zvýšení cen v průběhu roku	<i>růst v %</i>	<b>6,8</b>	<b>2,5</b>	<b>4,0</b>	<b>4,1</b>	<b>0,6</b>	<b>1,0</b>	<b>2,8</b>	<b>2,2</b>	<b>2,2</b>	<b>2,4</b>
- z toho příspevek administrativních <sup>1)</sup> opatření	<i>proc. body</i>	<b>5,4</b>	<b>1,4</b>	<b>1,8</b>	<b>2,3</b>	<b>0,7</b>	<b>0,3</b>	<b>1,7</b>	<b>1,0</b>	<b>0,6</b>	<b>0,8</b>
<b>HICP <sup>2)</sup></b>	<i>průměr 2000=100</i>	94,5	96,2	100,0	104,5	106,0	105,9	108,7	110,3	112,5	114,9
	<i>růst v %</i>	<b>9,7</b>	<b>1,8</b>	<b>3,9</b>	<b>4,5</b>	<b>1,4</b>	<b>-0,1</b>	<b>2,6</b>	<b>1,5</b>	<b>1,9</b>	<b>2,1</b>
<b>Ceny průmyslových výrobců</b>											
<b>průměr roku</b>	<i>průměr 2000=100</i>	94,4	95,3	100,0	102,8	102,3	101,9	107,7	114,1	117,8	120,9
	<i>předch.r.=100</i>	<b>104,9</b>	<b>101,0</b>	<b>104,9</b>	<b>102,9</b>	<b>99,5</b>	<b>99,7</b>	<b>105,7</b>	<b>105,9</b>	<b>103,3</b>	<b>102,6</b>
<b>Deflátory</b>											
<b>HDP</b>	<i>průměr 1995=100</i>	130,9	134,5	136,4	143,1	147,1	149,8	155,3	159,5	164,3	169,0
	<i>předch.r.=100</i>	<b>111,2</b>	<b>102,8</b>	<b>101,4</b>	<b>104,9</b>	<b>102,8</b>	<b>101,9</b>	<b>103,7</b>	<b>102,7</b>	<b>103,1</b>	<b>102,8</b>
<b>Spotřeba domácností (vč. NZI)</b>	<i>průměr 1995=100</i>	126,8	130,0	134,0	138,6	139,7	140,0	143,8	146,3	149,6	153,2
	<i>předch.r.=100</i>	<b>108,7</b>	<b>102,6</b>	<b>103,0</b>	<b>103,5</b>	<b>100,7</b>	<b>100,2</b>	<b>102,7</b>	<b>101,7</b>	<b>102,2</b>	<b>102,4</b>
<b>Spotřeba vlády</b>	<i>průměr 1995=100</i>	127,2	133,4	138,7	144,3	149,4	158,2	167,7	176,4	183,9	192,1
	<i>předch.r.=100</i>	<b>107,1</b>	<b>104,9</b>	<b>103,9</b>	<b>104,0</b>	<b>103,5</b>	<b>105,9</b>	<b>106,0</b>	<b>105,2</b>	<b>104,2</b>	<b>104,5</b>
<b>Tvorba fixního kapitálu</b>	<i>průměr 1995=100</i>	116,5	119,9	123,5	125,8	122,5	123,2	124,4	125,1	125,2	125,8
	<i>předch.r.=100</i>	<b>105,0</b>	<b>102,9</b>	<b>103,0</b>	<b>101,9</b>	<b>97,4</b>	<b>100,5</b>	<b>101,0</b>	<b>100,5</b>	<b>100,1</b>	<b>100,5</b>
<b>Vývoz zboží a služeb</b>	<i>průměr 1995=100</i>	115,0	116,3	120,0	119,6	113,0	112,7	115,0	112,4	113,3	114,9
	<i>předch.r.=100</i>	<b>103,9</b>	<b>101,1</b>	<b>103,2</b>	<b>99,6</b>	<b>94,5</b>	<b>99,8</b>	<b>102,0</b>	<b>97,7</b>	<b>100,8</b>	<b>101,5</b>
<b>Dovoz zboží a služeb</b>	<i>průměr 1995=100</i>	105,1	106,8	113,3	110,3	101,0	100,4	101,5	98,5	98,0	98,7
	<i>předch.r.=100</i>	<b>98,1</b>	<b>101,6</b>	<b>106,1</b>	<b>97,4</b>	<b>91,6</b>	<b>99,4</b>	<b>101,0</b>	<b>97,1</b>	<b>99,5</b>	<b>100,7</b>
<b>Směnné relace</b>	<i>průměr 1995=100</i>	109,4	108,8	105,9	108,4	111,8	112,3	113,4	114,1	115,6	116,5
	<i>předch.r.=100</i>	<b>105,9</b>	<b>99,5</b>	<b>97,3</b>	<b>102,3</b>	<b>103,2</b>	<b>100,4</b>	<b>101,0</b>	<b>100,7</b>	<b>101,3</b>	<b>100,8</b>

<sup>1)</sup> Změna regulovaných maximálních nebo věcně usměrňovaných cen a nepřímých daní.

<sup>2)</sup> HICP – harmonizovaný index spotřebitelských cen. Slouží mimo jiné k posouzení cenové stability podle Maastrichtských kritérií.

Prameny kapitoly 2: ČSÚ, propočty MF ČR.

Tabulka 2.2: Ceny zboží a služeb – čtvrtletní průměr období

		2004				2005			
		Q1	Q2	Q3	Q4	Q1	Q2	Q3	Q4
						<i>Odhad</i>	<i>Predikce</i>	<i>Predikce</i>	<i>Predikce</i>
<b>Spotřebitelské ceny</b>	<i>průměr 2000=100</i>	109,1	109,6	110,0	110,0	111,0	111,4	112,1	112,2
	<i>st.obd.p.r.=100</i>	<b>102,3</b>	<b>102,6</b>	<b>103,2</b>	<b>103,1</b>	<b>101,7</b>	<b>101,6</b>	<b>101,9</b>	<b>102,0</b>
<b>HICP</b>	<i>průměr 2000=100</i>	108,0	108,7	109,1	108,9	109,5	110,1	110,8	110,9
	<i>st.obd.p.r.=100</i>	<b>102,0</b>	<b>102,5</b>	<b>103,0</b>	<b>102,8</b>	<b>101,4</b>	<b>101,3</b>	<b>101,6</b>	<b>101,8</b>
<b>Ceny průmyslových výrobců</b>	<i>průměr 2000=100</i>	104,1	106,6	109,3	110,9	111,6	113,8	114,9	115,9
	<i>st.obd.p.r.=100</i>	<b>101,8</b>	<b>104,9</b>	<b>107,8</b>	<b>108,2</b>	<b>107,2</b>	<b>106,8</b>	<b>105,2</b>	<b>104,5</b>
<b>Deflátor HDP</b>	<i>průměr 1995=100</i>	153,6	155,5	154,7	157,2	157,6	159,7	158,9	161,6
	<i>st.obd.p.r.=100</i>	<b>104,0</b>	<b>103,4</b>	<b>104,0</b>	<b>103,3</b>	<b>102,6</b>	<b>102,7</b>	<b>102,7</b>	<b>102,8</b>

Graf 2.1: Spotřebitelské ceny

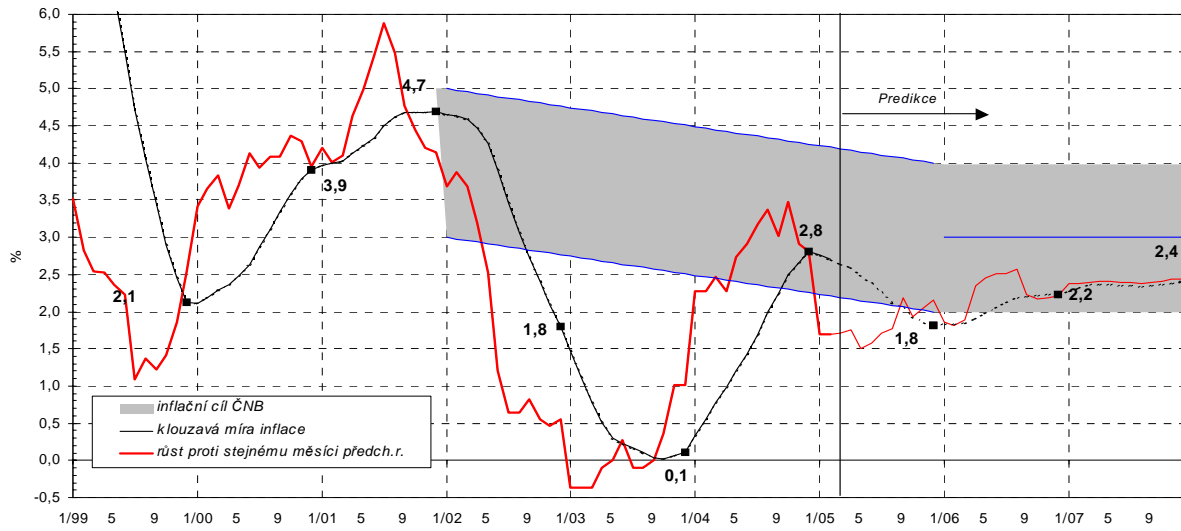

Graf 2.2: Spotřebitelské ceny

rozklad zvýšení spotřebitelských cen v průběhu roku (prosinec proti prosinci předchozího roku)

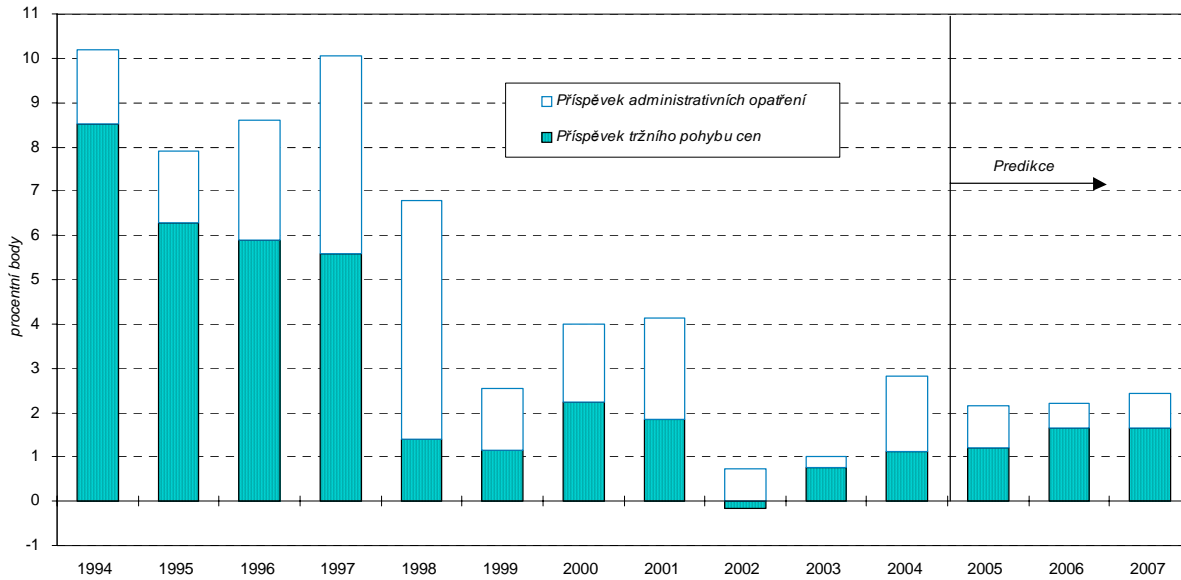

Graf 2.3: Cenové okruhy  
meziroční růsty cen

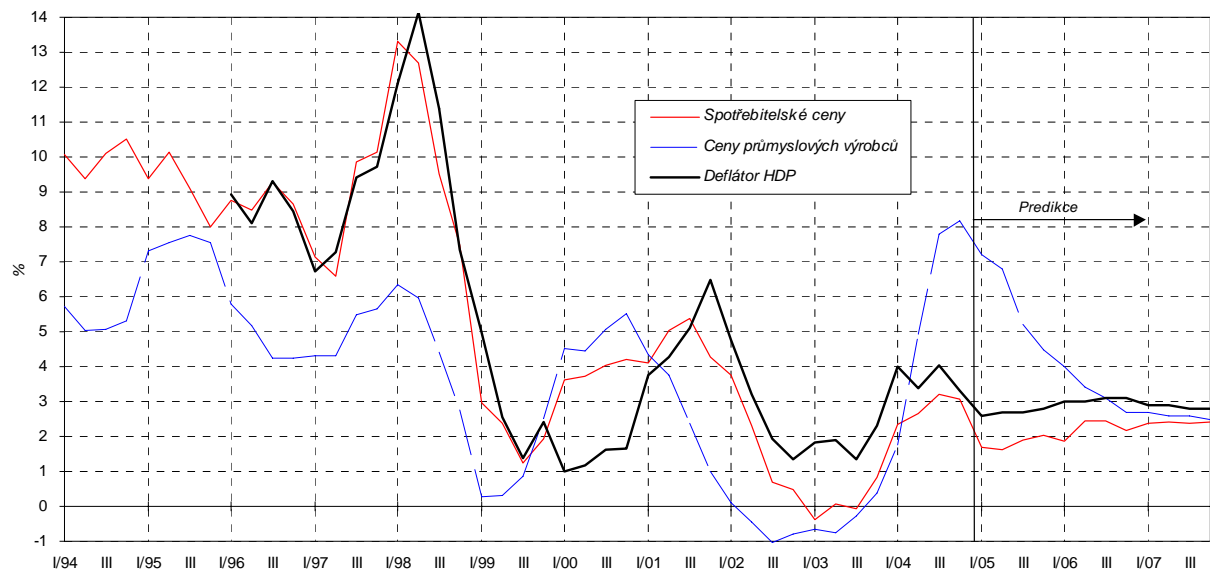

Graf 2.4: Směnné relace

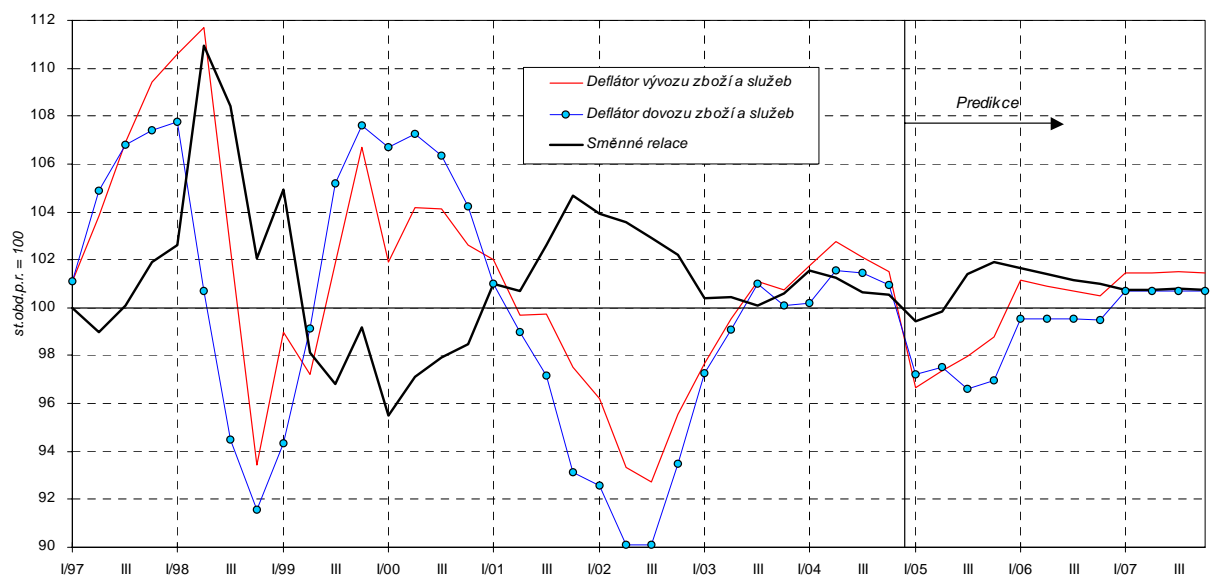

### 3. Trh práce a domácnosti

Tabulka 3.1: Zaměstnanost a nezaměstnanost – roční

		1998	1999	2000	2001	2002	2003	2004	2005	2006	2007
									Predikce	Predikce	Výhled
<b>Výběrové šetření pracovních sil - ČSÚ:</b>											
<b>Zaměstnanost</b> <sup>1)</sup>	<i>průměr v tis.osob</i>	4866	4764	4732	4750	.	.	.	.	.	.
	<i>průměr v tis.osob</i>	.	.	.	4728	4765	4733	4707	4718	4728	4735
	<i>předch.r.=100</i>	98,6	97,9	99,3	100,4	(100,8)	99,3	99,4	100,2	100,2	100,2
<b>- zaměstnanci</b> <sup>2)</sup>	<i>průměr v tis.osob</i>	4203	4079	4023	4033	.	.	.	.	.	.
	<i>průměr v tis.osob</i>	.	.	.	4014	4002	3922	3914	3939	3946	3950
	<i>předch.r.=100</i>	97,1	97,1	98,6	100,2	(99,7)	98,0	99,8	100,6	100,2	100,1
<b>- podnikatelé</b> <sup>3)</sup>	<i>průměr v tis.osob</i>	663	685	708	718	.	.	.	.	.	.
	<i>průměr v tis.osob</i>	.	.	.	714	763	811	792	779	782	786
	<i>předch.r.=100</i>	109,2	103,3	103,4	100,8	(106,8)	106,4	97,6	98,4	100,3	100,5
<b>Makroekon. produktivita práce</b> <sup>4)</sup>	<i>předch.r.=100</i>	100,3	103,4	104,6	102,2	(100,7)	104,4	104,6	103,8	103,9	104,0
<b>Nezaměstnanost</b>	<i>průměr v tis.osob</i>	336	454	455	421	.	.	.	.	.	.
	<i>průměr v tis.osob</i>	.	.	.	418	374	399	426	423	418	411
<b>Míra nezaměstnanosti</b>	<i>průměr v %</i>	6,5	8,7	8,8	8,1	7,3	7,8	8,3	8,2	8,1	8,0
<b>Pracovní síla</b>	<i>průměr v tis.osob</i>	5201	5218	5186	5171	.	.	.	.	.	.
	<i>průměr v tis.osob</i>	.	.	.	5146	5139	5132	5133	5141	5145	5146
	<i>předch.r.=100</i>	100,3	100,3	99,4	99,7	(99,9)	99,9	100,0	100,2	100,1	100,0
<b>Počet obyvatel ve věku 15 - 64 let</b>	<i>průměr v tis.osob</i>	7114	7139	7166	7192	.	.	.	.	.	.
	<i>průměr v tis.osob</i>	.	.	.	7165	7183	7214	7247	7281	7304	7320
	<i>předch.r.=100</i>	100,3	100,4	100,4	100,4	100,3	100,4	100,4	100,5	100,3	100,2
<b>Míra zaměstnanosti</b> <sup>5)</sup>	<i>průměr v %</i>	68,4	66,7	66,0	66,0	66,3	65,6	64,9	64,8	64,7	64,7
<b>Míra participace</b> <sup>6)</sup>	<i>průměr v %</i>	73,1	73,1	72,4	71,8	71,5	71,1	70,8	70,6	70,4	70,3
<b>Registrovaná nezaměstnanost - MPSV:</b>											
<b>Počet nezaměstnaných</b>	<i>průměr v tis.osob</i>	311,7	443,2	470,0	443,8	477,5	521,6	537,4	522	506	492
	<i>konec r. v tis.osob</i>	386,9	487,6	457,4	461,9	514,4	542,4	541,7	524	510	496
<b>Míra nezaměstnanosti</b>	<i>průměr v %</i>	6,04	8,54	9,02	8,54	9,16	9,90	10,24	10,0	9,7	9,4
	<i>konec r. v %</i>	7,48	9,37	8,78	8,90	9,81	10,31	10,33	10,0	9,7	9,5

U ukazatelů Výběrového šetření pracovních sil je vždy v prvním řádku uvedena časová řada nezahrnující výsledky Sčítání lidu 2001, ve druhém řádku je řada po převážení na výsledky Sčítání. V těchto řádcích navíc nejsou data za rok 2001 srovnatelná s následujícími roky vlivem harmonizace dotazníku se standardem Eurostatu).

Rozdíly mezi nezaměstnaností podle VŠPS a podle registrace na úřadech práce vyplývají jednak z odlišné definice obou ukazatelů a jednak ze způsobu šetření VŠPS, který pravděpodobně systémově snižuje vykazovaný počet nezaměstnaných (pořadí otázek v dotazníku, struktura non-response).

<sup>1)</sup> Zaměstnaní s jediným nebo hlavním zaměstnáním podle Výběrového šetření pracovních sil (VŠPS).

<sup>2)</sup> Včetně členů produkčních družstev.

<sup>3)</sup> Včetně pomáhajících rodinných příslušníků.

<sup>4)</sup> Hrubý domácí produkt ve srovnatelných cenách připadající na 1 zaměstnaného.

<sup>5)</sup> Podíl zaměstnaných na populaci ve věkové skupině 15-64 let.

<sup>6)</sup> Podíl pracovní síly na populaci ve věkové skupině 15-64 let.

Prameny kapitoly 3: ČSÚ, MPSV ČR, propočty MF ČR.

Tabulka 3.2: Zaměstnanost a nezaměstnanost – čtvrtletní

		2004				2005			
		Q1	Q2	Q3	Q4	Q1	Q2	Q3	Q4
						Odhad	Predikce	Predikce	Predikce
<b>Výběrové šetření pracovních sil - ČSÚ:</b>									
<b>Zaměstnanost</b>	<i>průměr v tis.osob</i>	4676	4701	4717	4733	4684	4714	4726	4749
	<i>st.obd.p.r.=100</i>	98,7	99,2	99,8	100,2	100,2	100,3	100,2	100,3
<b>- zaměstnanci</b>	<i>průměr v tis.osob</i>	3870	3907	3927	3953	3905	3935	3946	3969
	<i>st.obd.p.r.=100</i>	98,4	99,6	100,1	101,1	100,9	100,7	100,5	100,4
<b>- podnikatelé</b>	<i>průměr v tis.osob</i>	806	793	791	779	779	779	779	779
	<i>st.obd.p.r.=100</i>	99,9	96,9	98,1	95,6	96,7	98,2	98,6	100,0
<b>Nezaměstnanost</b>	<i>průměr v tis.osob</i>	444	419	420	420	451	415	416	411
<b>Míra nezaměstnanosti</b>	<i>průměr v %</i>	8,7	8,2	8,2	8,2	8,8	8,1	8,1	8,0
<b>Pracovní síla</b>	<i>průměr v tis.osob</i>	5120	5120	5138	5153	5136	5129	5141	5159
	<i>st.obd.p.r.=100</i>	99,8	99,9	100,0	100,3	100,3	100,2	100,1	100,1
<b>Registrovaná nezaměstnanost - MPSV:</b>									
<b>Počet nezaměstnaných</b>	<i>průměr v tis.osob</i>	563,8	531,4	530,7	523,8	553	514	513	506
<b>Míra nezaměstnanosti</b>	<i>průměr v %</i>	10,73	10,13	10,12	9,99	10,5	9,8	9,8	9,7



**Graf 3.1: Míra participace a míra zaměstnanosti**

podíl pracovní síly a zaměstnanosti na počtu obyvatel ve věkové skupině 15-64 let

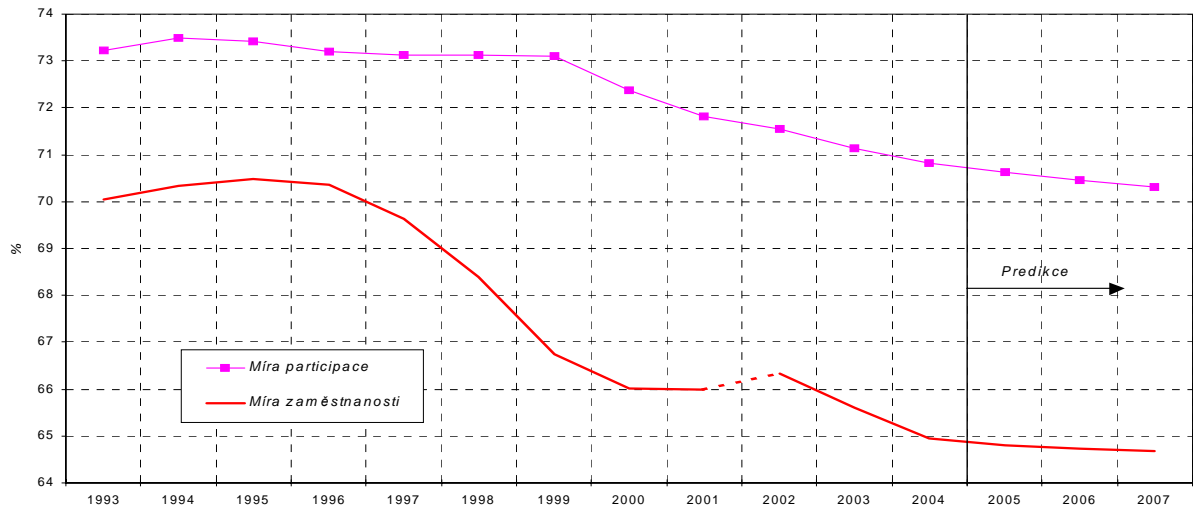

Časová řada míry zaměstnanosti mezi roky 2001 a 2002 není metodicky konzistentní. Bližší viz pozn. u tab. 3.1.

**Graf 3.2: Nezaměstnanost**

čtvrtletní průměry

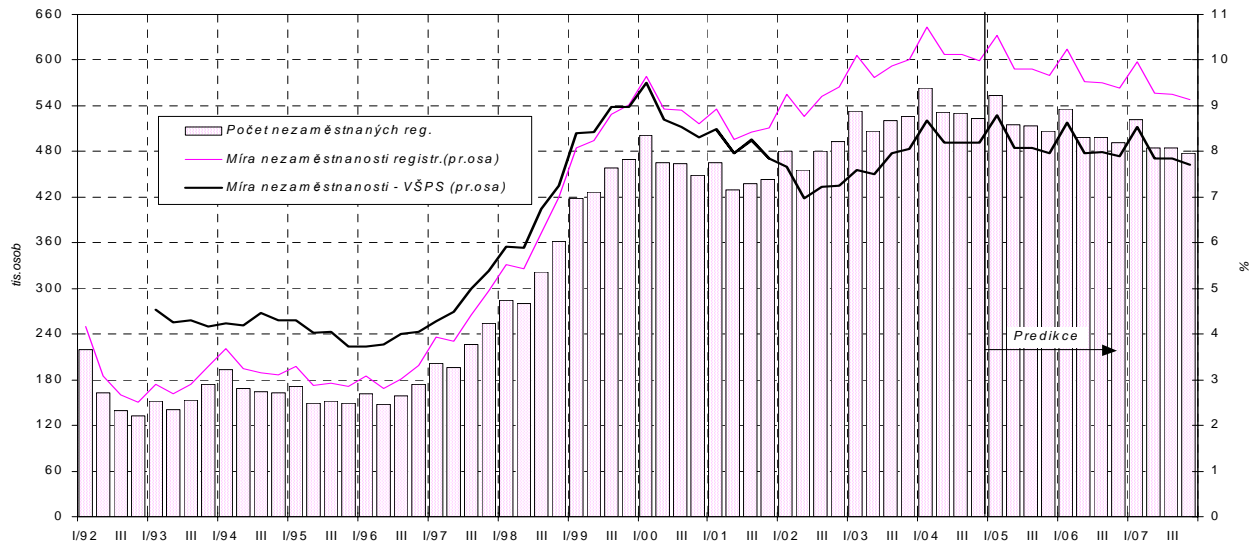

**Graf 3.3: Ekonomický výkon a nezaměstnanost**

meziroční přírůstky reálného HDP a registrované nezaměstnanosti

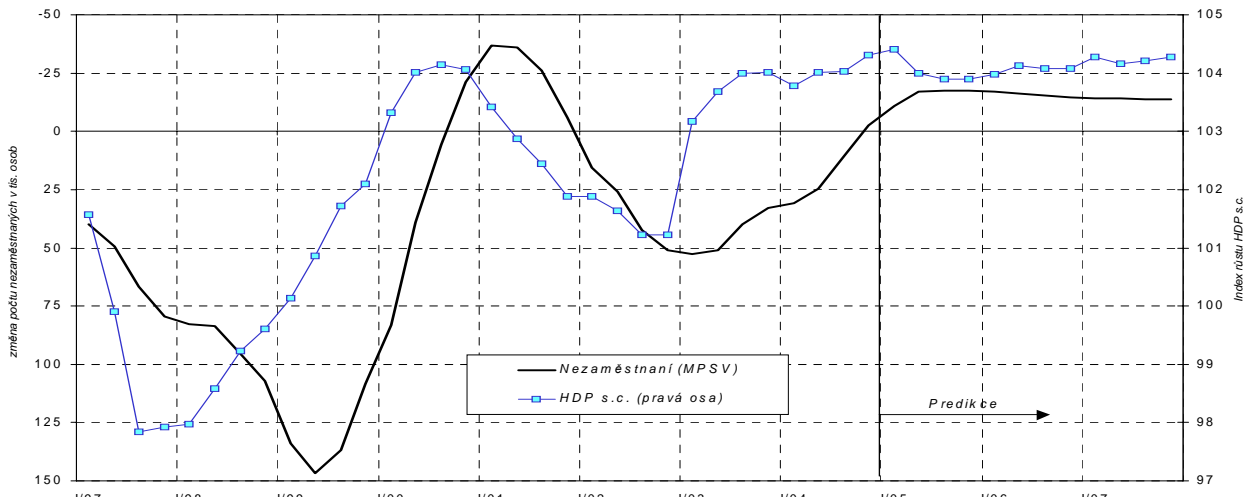

Tabulka 3.3: **Zdroje a užití důchodů v sektoru domácností – roční**  
*metodika národních účtů*

		1997	1998	1999	2000	2001	2002	2003	2004	2005	2006
									<i>Předb.</i>	<i>Predikce</i>	<i>Predikce</i>
<b>Běžné příjmy</b>	<i>mld. Kč</i>	<b>1505,1</b>	<b>1587,9</b>	<b>1646,2</b>	<b>1727,9</b>	<b>1826,3</b>	<b>1944,0</b>	<b>2036,8</b>	<b>2137,4</b>	<b>2265</b>	<b>2397</b>
	<i>předch.r.=100</i>	111,8	105,5	103,7	105,0	105,7	106,4	104,8	104,9	106,0	105,8
<b>Náhrady zaměstnancům</b>	<i>mld. Kč</i>	<b>806,2</b>	<b>850,0</b>	<b>881,1</b>	<b>914,3</b>	<b>976,5</b>	<b>1059,0</b>	<b>1120,5</b>	<b>1182,5</b>	<b>1263</b>	<b>1345</b>
	<i>předch.r.=100</i>	109,8	105,4	103,7	103,8	106,8	108,5	105,8	105,5	106,8	106,5
<b>- Mzdy a platy (včetně naturálních)</b>	<i>mld. Kč</i>	<b>620,5</b>	<b>652,1</b>	<b>675,2</b>	<b>693,0</b>	<b>740,8</b>	<b>803,9</b>	<b>849,1</b>	<b>891,6</b>	<b>948</b>	<b>1007</b>
	<i>předch.r.=100</i>	109,7	105,1	103,5	102,6	106,9	108,5	105,6	105,0	106,3	106,3
<b>- Sociální příspěvky zaměstnavatelů</b>	<i>mld. Kč</i>	<b>185,7</b>	<b>197,9</b>	<b>205,9</b>	<b>221,3</b>	<b>235,6</b>	<b>255,1</b>	<b>271,4</b>	<b>290,9</b>	<b>315</b>	<b>338</b>
	<i>předch.r.=100</i>	110,2	106,6	104,0	107,5	106,5	108,3	106,4	107,2	108,3	107,3
<b>Hrubý smíšený důchod <sup>1)</sup></b>	<i>mld. Kč</i>	<b>313,1</b>	<b>332,6</b>	<b>342,8</b>	<b>367,5</b>	<b>398,0</b>	<b>407,4</b>	<b>426,3</b>	<b>447,0</b>	<b>469</b>	<b>494</b>
	<i>předch.r.=100</i>	111,3	106,2	103,0	107,2	108,3	102,4	104,6	104,9	105,0	105,2
<b>Přijaté důchody z vlastnictví <sup>2)</sup></b>	<i>mld. Kč</i>	<b>98,7</b>	<b>110,6</b>	<b>93,7</b>	<b>83,0</b>	<b>83,6</b>	<b>82,9</b>	<b>76,4</b>	<b>84,6</b>	<b>87</b>	<b>90</b>
	<i>předch.r.=100</i>	123,8	112,1	84,8	88,5	100,8	99,1	92,1	110,8	103,0	103,5
<b>Sociální dávky</b>	<i>mld. Kč</i>	<b>212,5</b>	<b>232,2</b>	<b>252,7</b>	<b>276,8</b>	<b>289,7</b>	<b>312,9</b>	<b>323,9</b>	<b>336,5</b>	<b>357</b>	<b>376</b>
	<i>předch.r.=100</i>	113,9	109,3	108,8	109,6	104,6	108,0	103,5	103,9	106,0	105,4
<b>Ostatní přijaté běžné transfery <sup>3)</sup></b>	<i>mld. Kč</i>	<b>74,7</b>	<b>62,4</b>	<b>75,9</b>	<b>86,3</b>	<b>78,5</b>	<b>81,7</b>	<b>89,8</b>	<b>86,8</b>	<b>89</b>	<b>91</b>
	<i>předch.r.=100</i>	116,0	83,6	121,6	113,7	91,0	104,1	109,9	96,6	102,0	103,0
<b>Běžné výdaje</b>	<i>mld. Kč</i>	<b>445,2</b>	<b>466,9</b>	<b>486,1</b>	<b>520,8</b>	<b>555,4</b>	<b>601,9</b>	<b>648,9</b>	<b>690,9</b>	<b>746</b>	<b>799</b>
	<i>předch.r.=100</i>	110,0	104,9	104,1	107,2	106,6	108,4	107,8	106,5	108,0	107,0
<b>Placené důchody z vlastnictví <sup>4)</sup></b>	<i>mld. Kč</i>	<b>27,5</b>	<b>24,8</b>	<b>21,9</b>	<b>20,6</b>	<b>21,0</b>	<b>24,2</b>	<b>25,6</b>	<b>28,8</b>	<b>32</b>	<b>36</b>
	<i>předch.r.=100</i>	110,7	90,4	88,1	94,3	101,7	115,1	106,0	112,6	112,0	110,0
<b>Běžné daně z důchodu a jmění <sup>5)</sup></b>	<i>mld. Kč</i>	<b>87,4</b>	<b>94,2</b>	<b>93,5</b>	<b>100,1</b>	<b>106,0</b>	<b>114,7</b>	<b>126,3</b>	<b>133,9</b>	<b>146</b>	<b>157</b>
	<i>předch.r.=100</i>	108,8	107,8	99,2	107,1	105,9	108,2	110,2	106,0	108,8	107,5
<b>Sociální příspěvky <sup>6)</sup></b>	<i>mld. Kč</i>	<b>273,0</b>	<b>291,5</b>	<b>302,5</b>	<b>327,2</b>	<b>349,3</b>	<b>380,2</b>	<b>405,1</b>	<b>437,3</b>	<b>474</b>	<b>508</b>
	<i>předch.r.=100</i>	109,7	106,8	103,8	108,2	106,8	108,9	106,6	108,0	108,3	107,3
<b>Ostatní placené běžné transfery <sup>7)</sup></b>	<i>mld. Kč</i>	<b>57,3</b>	<b>56,3</b>	<b>68,2</b>	<b>72,9</b>	<b>79,1</b>	<b>82,8</b>	<b>91,8</b>	<b>90,8</b>	<b>94</b>	<b>98</b>
	<i>předch.r.=100</i>	113,1	98,2	121,2	106,9	108,5	104,7	110,8	98,9	104,0	104,0
<b>Disponibilní důchod</b>	<i>mld. Kč</i>	<b>1059,9</b>	<b>1121,0</b>	<b>1160,1</b>	<b>1207,1</b>	<b>1270,8</b>	<b>1342,1</b>	<b>1387,9</b>	<b>1446,5</b>	<b>1519</b>	<b>1598</b>
	<i>předch.r.=100</i>	112,6	105,8	103,5	104,1	105,3	105,6	103,4	104,2	105,0	105,2
<b>Výdaje na konečnou spotřebu</b>	<i>mld. Kč</i>	<b>932,8</b>	<b>998,3</b>	<b>1046,3</b>	<b>1108,8</b>	<b>1179,4</b>	<b>1220,6</b>	<b>1283,1</b>	<b>1349,3</b>	<b>1421</b>	<b>1504</b>
	<i>předch.r.=100</i>	110,1	107,0	104,8	106,0	106,4	103,5	105,1	105,2	105,3	105,8
<b>Změny čistého podílu v penzijních fondech <sup>8)</sup></b>	<i>mld. Kč</i>	<b>9,3</b>	<b>7,6</b>	<b>6,1</b>	<b>7,6</b>	<b>9,4</b>	<b>11,5</b>	<b>13,3</b>	<b>15,4</b>	<b>17</b>	<b>19</b>
<b>Hrubé úspory</b>	<i>mld. Kč</i>	<b>136,4</b>	<b>130,3</b>	<b>119,8</b>	<b>105,8</b>	<b>100,8</b>	<b>132,9</b>	<b>118,0</b>	<b>112,6</b>	<b>114</b>	<b>113</b>
<b>Kapitálové transfery (příjem (-) / výdaj (+))</b>	<i>mld. Kč</i>	<b>-28,3</b>	<b>-14,9</b>	<b>-19,3</b>	<b>-26,3</b>	<b>-22,9</b>	<b>-38,0</b>	<b>-19,1</b>	<b>-17,9</b>	<b>-13</b>	<b>-9</b>
<b>Hrubá tvorba kapitálu</b>	<i>mld. Kč</i>	<b>97,8</b>	<b>94,2</b>	<b>116,4</b>	<b>113,0</b>	<b>117,0</b>	<b>122,8</b>	<b>100,6</b>	<b>107,5</b>	<b>115</b>	<b>122</b>
	<i>předch.r.=100</i>	106,2	96,3	123,5	97,1	103,5	105,0	82,0	106,8	107,0	106,0
<b>Změna finančních aktiv a pasiv</b>	<i>mld. Kč</i>	<b>62,0</b>	<b>50,1</b>	<b>22,8</b>	<b>19,1</b>	<b>6,7</b>	<b>48,1</b>	<b>36,5</b>	<b>23,1</b>	<b>13</b>	<b>0</b>

<sup>1)</sup> Smíšený důchod drobných podnikatelů, který je souhrnem důchodu z podnikání (zisku) a důchodu z jejich pracovní činnosti pro vlastní podnik.

<sup>2)</sup> Přijaté úroky, dividendy, důchody z půdy, čerpání podnikatelského důchodu, důchodu z rozděleného zisku apod.

<sup>3)</sup> Náhrady z neživotního pojištění, soukromé mezinárodní transfery, výhry v sázkách a loteriích, státní příspěvky na stavební spoření apod.

<sup>4)</sup> Placené úroky.

<sup>5)</sup> Daň z příjmu, daň z převodu nemovitostí, místní poplatky a používání dálnic.

<sup>6)</sup> Příspěvky na sociální a zdravotní pojištění, penzijní připojištění a zákonné úrazové pojištění placené zaměstnavatelem i zaměstnancem a tzv. imputované příspěvky (nenávratné sociální výpomoci poskytnuté zaměstnavatelem).

<sup>7)</sup> Čisté pojistné na neživotní pojištění, soukromé mezinárodní transfery, pokuty ve správním a blokovém řízení, sázky apod.

<sup>8)</sup> Rozdíl mezi přijatým pojistným a vyplacenými důchody.

Tabulka 3.4: **Důchody domácností** - analytické ukazatele

		1997	1998	1999	2000	2001	2002	2003	2004	2005	2006
									<i>Odhad</i>	<i>Predikce</i>	<i>Predikce</i>
Míra hrubých úspor domácností <sup>1)</sup>	%	12,9	11,6	10,3	8,8	7,9	9,9	8,5	7,8	7,5	7,1
Objem mezd a platů reálný <sup>2)</sup>	<i>mld. Kč 2000</i>	728,7	692,0	701,6	693,0	707,7	754,4	795,9	813	849	883
	<i>předch. r.=100</i>	101,1	95,0	101,4	98,8	102,1	106,6	105,5	102,1	104,4	104,0
Objem sociálních dávek reálný <sup>2)</sup>	<i>mld. Kč 2000</i>	249,5	246,4	262,6	276,9	276,7	293,6	303,6	307	320	329
	<i>předch. r.=100</i>	105,0	98,8	106,6	105,4	99,9	106,1	103,4	101,1	104,2	103,1
Disponibilní důchod reálný <sup>2)</sup>	<i>mld. Kč 2000</i>	1244,8	1189,6	1205,5	1207,2	1214,0	1259,3	1300,9	1319	1360	1400
	<i>předch. r.=100</i>	103,8	95,6	101,3	100,1	100,6	103,7	103,3	101,4	103,1	102,9
<b>Makroekonomická průměrná mzda (plat):<sup>3)</sup></b>											
- nominální	<i>předch. r.=100</i>	110,7	108,3	106,7	104,1	106,6	108,8	107,8	105,2	105,6	106,1
- reálná <sup>2)</sup>	<i>předch. r.=100</i>	102,1	97,8	104,5	100,2	101,9	106,9	107,7	102,3	103,8	103,8
Průměrná měsíční mzda <sup>4)</sup>	<i>Kč</i>	10 802	11 801	12 797	13 614	14 793	15 857	16 917	18 042	19 200	20 600
	<i>předch. r.=100</i>	109,9	109,2	108,4	106,4	108,7	107,2	106,7	106,6	106,7	107,1
Úplné jednotkové náklady práce <sup>5)</sup>	<i>předch. r.=100</i>	110,6	106,7	102,4	99,9	104,1	106,9	102,0	101,4	102,6	102,4
Podíl náhrad zaměstnancům na HDP	%	45,2	43,3	43,2	42,5	42,2	43,9	43,9	43,0	43,0	42,7
Podíl sociálních dávek na HDP	%	11,9	11,8	12,4	12,9	12,5	13,0	12,7	12,2	12,1	11,9

<sup>1)</sup> Podíl hrubých úspor na disponibilním důchodu domácností.

<sup>2)</sup> Deflováno indexem spotřebitelských cen.

<sup>3)</sup> Podíl objemu mezd a počtu zaměstnanců (tj. pracovníků pobírajících mzdu a členů produkčních družstev) podle metodiky VŠPS, tj. včetně zaměstnanců malých podniků nezapočítaných do analogického ukazatele průměrné měsíční mzdy.

<sup>4)</sup> Zahnuje pouze subjekty podnikatelské sféry s 20 a více zaměstnanci a všechny organizace nepodnikatelské sféry.

<sup>5)</sup> Objem nominálních náhrad zaměstnancům na jednotku HDP ve stálých cenách.

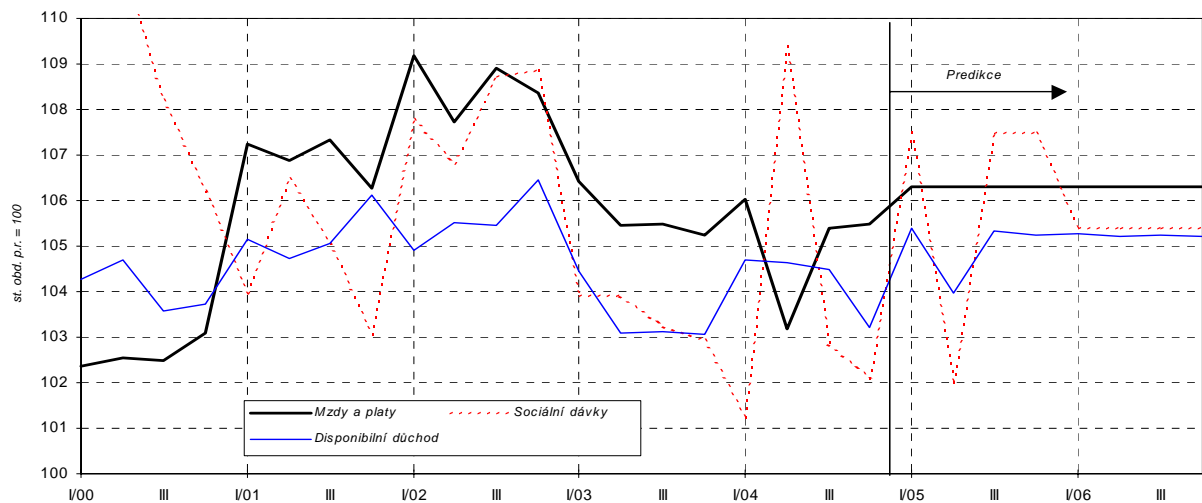
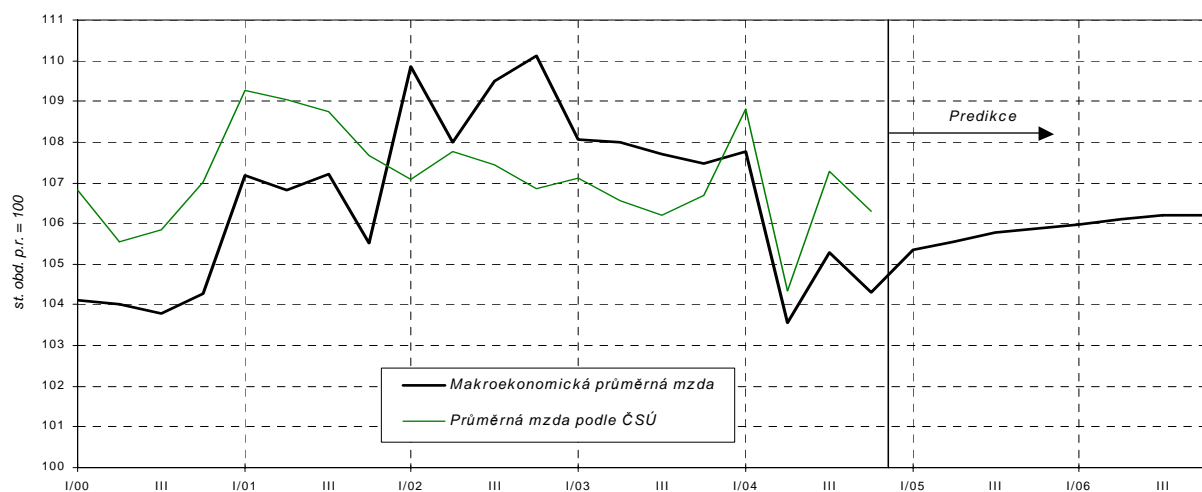
Graf 3.4: **Nominální příjmy domácností** - objemGraf 3.5: **Průměrná mzda nominální**

Makroekonomická průměrná mzda je podíl objemu mezd a platů ze systému národních účtů a počtu zaměstnanců (tj. pracovníků pobírajících mzdu a členů produkčních družstev) podle metodiky VŠPS, tj. včetně zaměstnanců malých podniků nezahrnutých do ukazatele ČSÚ.

**Graf 3.6: Průměrná makroekonomická mzda reálná**  
deflováno indexem spotřebitelských cen

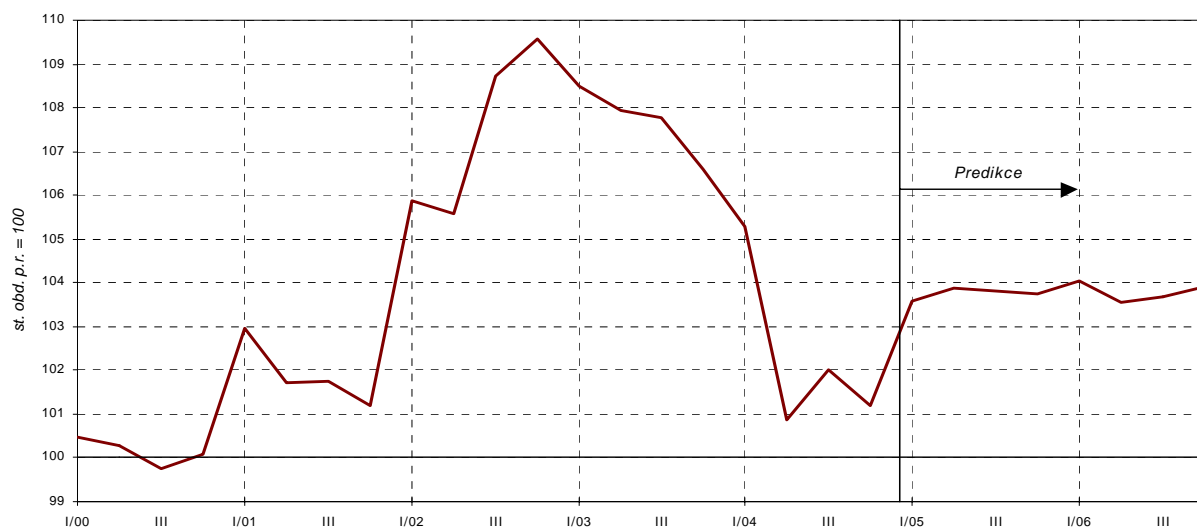

**Graf 3.7: Úplné jednotkové náklady práce**  
podíl nominálních náhrad zaměstnancům a reálného HDP

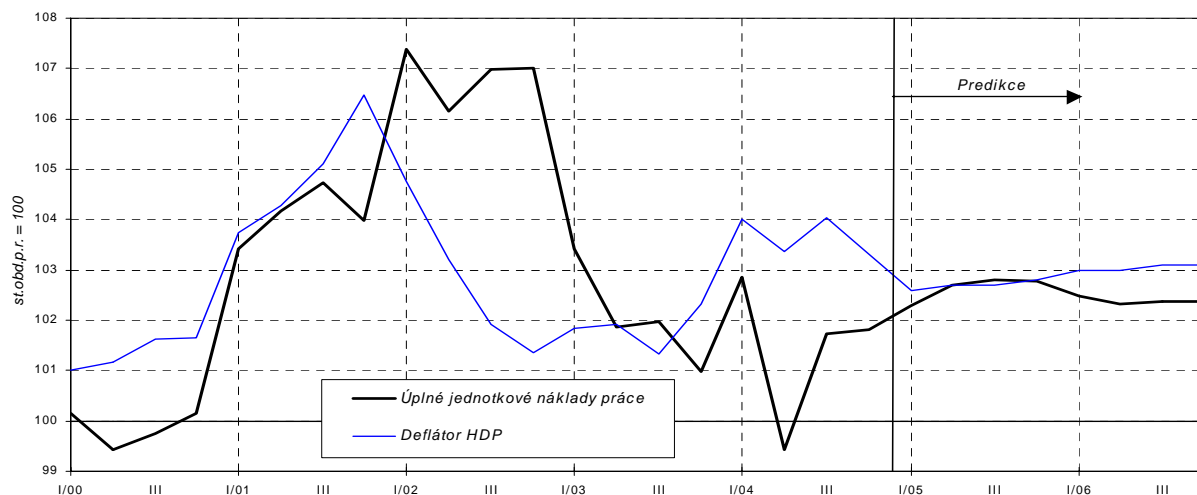

**Graf 3.8: Podíl bankovních úvěrů domácnostem na disponibilním důchodu**  
z ročních klouzavých úhrnů

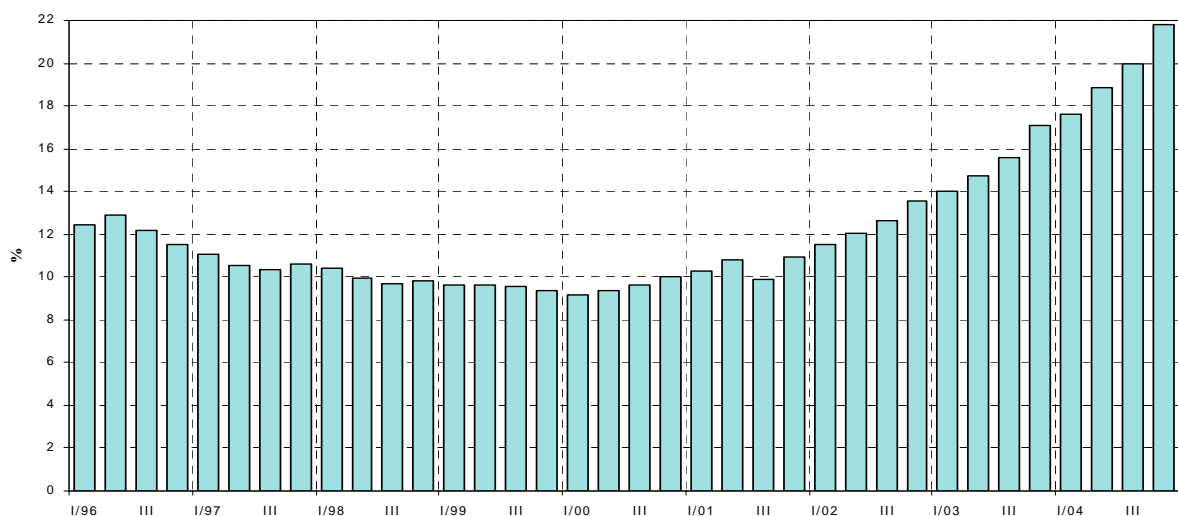

## 4. Vztahy k zahraničí

Tabulka 4.1: Směnné kurzy – roční

	1997	1998	1999	2000	2001	2002	2003	2004	2005	2006
									Predikce	Predikce
<b>Devizové kurzy nominální:</b>										
<b>CZK / EUR</b> <sup>1)</sup>	<b>35,80</b>	<b>36,16</b>	<b>36,88</b>	<b>35,61</b>	<b>34,08</b>	<b>30,81</b>	<b>31,84</b>	<b>31,90</b>	<b>29,7</b>	<b>29,2</b>
index zhodnocení	95,0	99,0	98,1	103,6	104,5	110,6	96,8	99,8	107,3	101,8
<b>CZK / USD</b>	<b>31,71</b>	<b>32,27</b>	<b>34,60</b>	<b>38,59</b>	<b>38,04</b>	<b>32,74</b>	<b>28,23</b>	<b>25,70</b>	<b>22,4</b>	<b>22,1</b>
index zhodnocení	85,6	98,3	93,3	89,7	101,5	116,2	116,0	109,8	114,6	101,6
<b>Nom. efektivní směnný kurz</b>	<b>94,3</b>	<b>95,7</b>	<b>98,6</b>	<b>100,0</b>	<b>104,4</b>	<b>116,5</b>	<b>116,0</b>	<b>116,4</b>	<b>125</b>	<b>128</b>
index zhodnocení	94,8	101,5	103,0	101,4	104,4	111,6	99,5	100,4	107,7	101,8
<b>Devizové kurzy reálné: <sup>2)</sup></b>										
<b>Vůči Německu</b>	<b>87,1</b>	<b>95,6</b>	<b>95,0</b>	<b>100,0</b>	<b>108,2</b>	<b>121,1</b>	<b>118,1</b>	<b>121,3</b>	<b>133</b>	<b>138</b>
index zhodnocení	106,3	109,7	99,4	105,3	108,2	112,0	97,5	102,7	109,3	104,0
<b>CZK / USD</b>	<b>110,1</b>	<b>119,0</b>	<b>112,4</b>	<b>100,0</b>	<b>103,9</b>	<b>122,1</b>	<b>141,6</b>	<b>157,9</b>	<b>183</b>	<b>188</b>
index zhodnocení	91,1	108,1	94,5	89,0	103,9	117,5	116,0	111,5	115,8	102,9

<sup>1)</sup> Do roku 1998 směnný kurz CZK/ECU.

<sup>2)</sup> Index popisuje meziroční zhodnocení CZK proti příslušné měně.

Prameny kapitoly 4: ČNB, ČSÚ, propočty MF ČR.

Tabulka 4.2: Směnné kurzy – čtvrtletní

	2004				2005			
	Q1	Q2	Q3	Q4	Q1	Q2	Q3	Q4
					Odhad	Predikce	Predikce	Predikce
<b>Devizové kurzy (nominální):</b>								
<b>CZK / EUR</b>	<b>32,86</b>	<b>32,04</b>	<b>31,59</b>	<b>31,13</b>	<b>29,9</b>	<b>29,8</b>	<b>29,7</b>	<b>29,5</b>
index zhodnocení	96,3	98,2	101,8	103,1	109,7	107,5	106,5	105,4
<b>CZK / USD</b>	<b>26,30</b>	<b>26,59</b>	<b>25,86</b>	<b>24,03</b>	<b>22,8</b>	<b>22,3</b>	<b>22,3</b>	<b>22,3</b>
index zhodnocení	112,1	104,3	110,6	112,4	115,3	119,1	115,9	107,8
<b>Nominální efektivní směnný kurz</b>	<b>113,5</b>	<b>115,6</b>	<b>117,1</b>	<b>119,3</b>	<b>124</b>	<b>125</b>	<b>126</b>	<b>126</b>
index zhodnocení	98,1	98,5	101,9	103,0	109,5	108,3	107,3	105,8
<b>Devizové kurzy (reálné):</b>								
<b>vůči Německu</b>	<b>116,6</b>	<b>120,7</b>	<b>122,1</b>	<b>126,0</b>	<b>130</b>	<b>132</b>	<b>132</b>	<b>135</b>
index zhodnocení	99,2	100,4	105,4	106,2	111,7	109,5	108,5	107,5
<b>CZK / USD</b>	<b>154,1</b>	<b>153,0</b>	<b>156,0</b>	<b>169,8</b>	<b>179</b>	<b>184</b>	<b>183</b>	<b>185</b>
index zhodnocení	114,7	105,5	112,6	113,5	116,5	120,4	117,2	109,0

Graf 4.1: Nominální směnné kurzy

čtvrtletní průměry

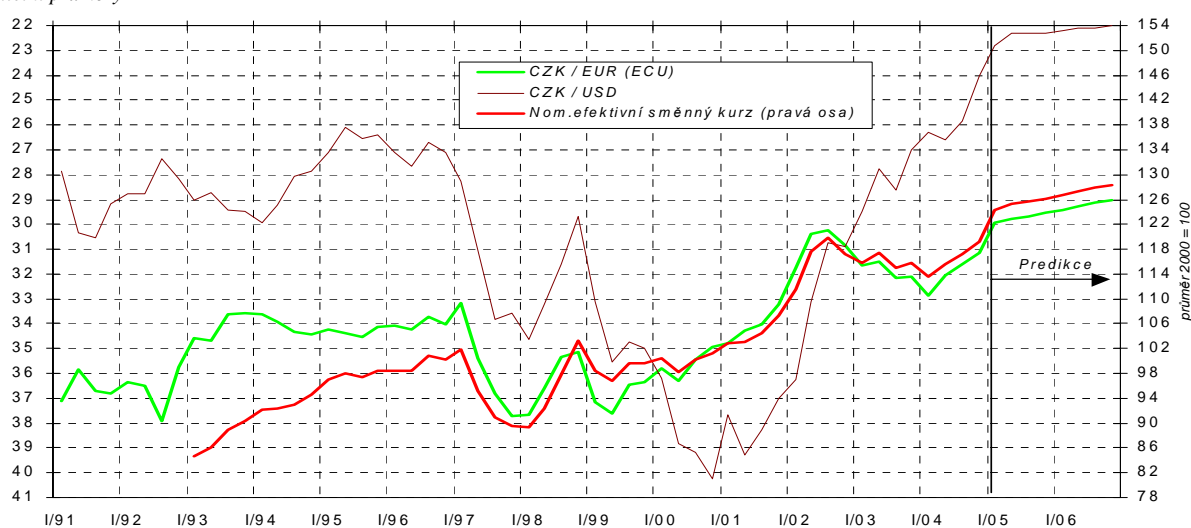

Graf 4.2: Reálný směnný kurz vůči Německu

čtvrtletní průměry, deflováno deflátory HDP, růst indexů indikuje reálné zhodnocení

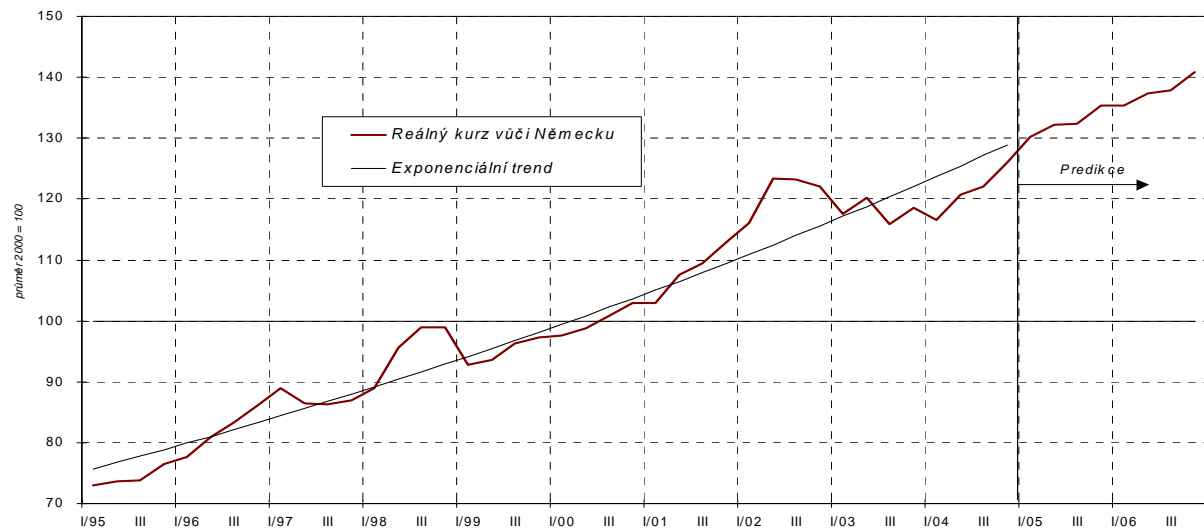

Graf 4.3: Reálný směnný kurz vůči Německu

rozklad meziročního přírůstku na příspěvek nominálního kurzu a cenového diferenciálu deflátorů HDP, růst indexů reálné zhodnocení

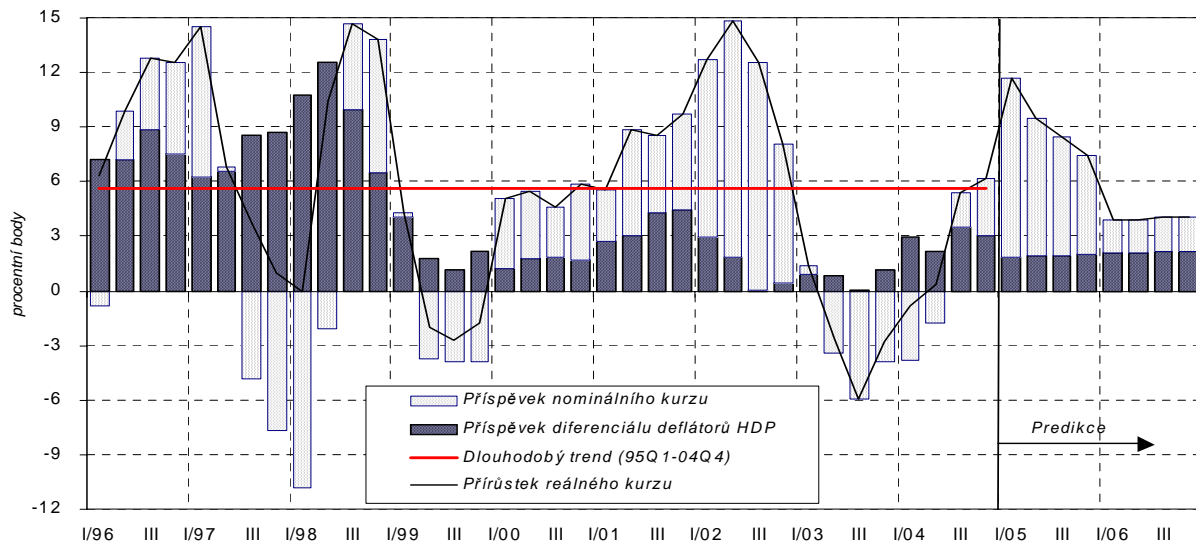

Tabulka 4.3: Platební bilance – roční

		1997	1998	1999	2000	2001	2002	2003	2004	2005	2006
										Predikce	Predikce
<b>Vývoz zboží</b>	<i>m ld. Kč</i>	<b>709,3</b>	<b>834,2</b>	<b>908,8</b>	<b>1121,1</b>	<b>1269,6</b>	<b>1254,4</b>	<b>1370,9</b>	<b>1713,7</b>	<b>1934</b>	<b>2185</b>
	<i>předch.r.=100</i>	119,1	117,6	108,9	123,4	113,2	98,8	109,3	125,0	112,8	113,0
<b>Dovoz zboží</b>	<i>m ld. Kč</i>	<b>864,5</b>	<b>918,2</b>	<b>974,6</b>	<b>1241,9</b>	<b>1386,3</b>	<b>1325,7</b>	<b>1440,7</b>	<b>1736,0</b>	<b>1933</b>	<b>2137</b>
	<i>předch.r.=100</i>	115,2	106,2	106,1	127,4	111,6	95,6	108,7	120,5	111,4	110,5
<b>Obchodní bilance z toho:</b>	<i>m ld. Kč</i>	<b>-155,2</b>	<b>-84,0</b>	<b>-65,8</b>	<b>-120,8</b>	<b>-116,7</b>	<b>-71,3</b>	<b>-69,8</b>	<b>-22,3</b>	<b>0</b>	<b>48</b>
- minerální paliva (SITC 3)	<i>m ld. Kč</i>	-47,4	-33,2	-38,8	-85,7	-87,6	-64,3	-68,4	-68,7	-79	-72
- ostatní	<i>m ld. Kč</i>	-107,9	-50,8	-27,0	-35,1	-29,1	-7,0	-1,4	46,4	79	121
<b>Vývoz služeb</b>	<i>m ld. Kč</i>	<b>227,2</b>	<b>246,7</b>	<b>243,9</b>	<b>264,8</b>	<b>269,7</b>	<b>231,1</b>	<b>219,2</b>	<b>248,4</b>	<b>268</b>	<b>284</b>
	<i>předch.r.=100</i>	102,3	108,6	98,8	108,6	101,8	85,7	94,8	113,4	108,0	106,0
<b>Dovoz služeb</b>	<i>m ld. Kč</i>	<b>171,3</b>	<b>184,8</b>	<b>202,3</b>	<b>210,2</b>	<b>211,7</b>	<b>209,3</b>	<b>205,9</b>	<b>236,0</b>	<b>256</b>	<b>271</b>
	<i>předch.r.=100</i>	100,8	107,9	109,5	103,9	100,7	98,9	98,4	114,6	108,5	106,0
<b>Bilance služeb</b>	<i>m ld. Kč</i>	<b>55,9</b>	<b>61,9</b>	<b>41,5</b>	<b>54,6</b>	<b>58,0</b>	<b>21,9</b>	<b>13,2</b>	<b>12,5</b>	<b>12</b>	<b>13</b>
<b>Výnosy - příjmy</b>	<i>m ld. Kč</i>	<b>44,7</b>	<b>55,0</b>	<b>64,3</b>	<b>75,4</b>	<b>84,9</b>	<b>66,8</b>	<b>75,5</b>	<b>70,2</b>	<b>71</b>	<b>73</b>
	<i>předch.r.=100</i>	140,7	123,1	116,8	117,3	112,5	78,7	113,1	93,0	100,5	104,0
<b>Výnosy - výdaje</b>	<i>m ld. Kč</i>	<b>69,8</b>	<b>90,1</b>	<b>111,0</b>	<b>128,4</b>	<b>168,4</b>	<b>182,4</b>	<b>195,4</b>	<b>209,7</b>	<b>240</b>	<b>269</b>
	<i>předch.r.=100</i>	135,9	129,1	123,1	115,7	131,2	108,3	107,1	107,4	114,5	112,0
<b>Bilance výnosů</b>	<i>m ld. Kč</i>	<b>-25,1</b>	<b>-35,1</b>	<b>-46,7</b>	<b>-53,0</b>	<b>-83,5</b>	<b>-115,6</b>	<b>-119,9</b>	<b>-139,5</b>	<b>-170</b>	<b>-196</b>
<b>Bilance převodů</b>	<i>m ld. Kč</i>	<b>11,3</b>	<b>16,7</b>	<b>20,4</b>	<b>14,4</b>	<b>17,8</b>	<b>28,7</b>	<b>15,8</b>	<b>6,1</b>	<b>9</b>	<b>10</b>
<b>Běžný účet</b>	<i>m ld. Kč</i>	<b>-113,0</b>	<b>-40,5</b>	<b>-50,6</b>	<b>-104,9</b>	<b>-124,5</b>	<b>-136,4</b>	<b>-160,6</b>	<b>-143,3</b>	<b>-148</b>	<b>-124</b>
<b>Kapitálový účet</b>	<i>m ld. Kč</i>	<b>0,3</b>	<b>0,1</b>	<b>-0,1</b>	<b>-0,2</b>	<b>-0,3</b>	<b>-0,1</b>	<b>-0,1</b>	<b>-14,0</b>	<b>.</b>	<b>.</b>
<b>Finanční účet</b>	<i>m ld. Kč</i>	<b>34,3</b>	<b>94,3</b>	<b>106,6</b>	<b>148,0</b>	<b>172,8</b>	<b>347,8</b>	<b>157,1</b>	<b>180,9</b>	<b>153</b>	<b>129</b>
- přímé zahraniční investice	<i>m ld. Kč</i>	40,5	115,9	215,7	190,8	208,3	270,9	53,5	100,7	.	.
- portfoliové investice	<i>m ld. Kč</i>	34,4	34,5	-48,3	-68,2	34,9	-46,7	-35,7	62,2	.	.
- deriváty	<i>m ld. Kč</i>	.	.	.	-1,4	-3,2	-4,3	3,9	-1,5	.	.
- ostatní investice	<i>m ld. Kč</i>	-40,6	-56,1	-60,9	26,9	-67,1	127,9	135,5	19,6	.	.
<b>Změna devizových rezerv</b>	<i>m ld. Kč</i>	<b>-56,0</b>	<b>62,6</b>	<b>57,1</b>	<b>31,6</b>	<b>67,2</b>	<b>216,9</b>	<b>12,9</b>	<b>6,8</b>	<b>4</b>	<b>4</b>
<b>Devizové rezervy ČNB</b>	<i>n ld. USD k. r.</i>	<b>9,8</b>	<b>12,6</b>	<b>12,8</b>	<b>13,1</b>	<b>14,5</b>	<b>23,7</b>	<b>27,0</b>	<b>28,4</b>	<b>28</b>	<b>28</b>
<b>Zahraniční zadluženost<sup>1)</sup></b>	<i>n ld. USD k. r.</i>	<b>21,6</b>	<b>24,3</b>	<b>22,9</b>	<b>21,6</b>	<b>22,4</b>	<b>27,0</b>	<b>34,9</b>	<b>45,3</b>	<b>47</b>	<b>47</b>
<b>Obchodní bilance / HDP</b>	%	<b>-8,7</b>	<b>-4,3</b>	<b>-3,2</b>	<b>-5,6</b>	<b>-5,0</b>	<b>-3,0</b>	<b>-2,7</b>	<b>-0,8</b>	<b>0,0</b>	<b>1,5</b>
<b>Běžný účet / HDP</b>	%	<b>-6,3</b>	<b>-2,1</b>	<b>-2,5</b>	<b>-4,9</b>	<b>-5,4</b>	<b>-5,6</b>	<b>-6,3</b>	<b>-5,2</b>	<b>-5,0</b>	<b>-3,9</b>
<b>Finanční účet / HDP</b>	%	<b>1,9</b>	<b>4,8</b>	<b>5,2</b>	<b>6,9</b>	<b>7,5</b>	<b>14,4</b>	<b>6,2</b>	<b>6,6</b>	<b>5,2</b>	<b>4,1</b>
<b>Zahr.zadluženost / HDP<sup>2)</sup></b>	%	<b>41,9</b>	<b>37,0</b>	<b>40,3</b>	<b>38,0</b>	<b>35,0</b>	<b>33,7</b>	<b>35,1</b>	<b>39,6</b>	<b>35</b>	<b>34</b>

<sup>1)</sup> Zahraniční zadluženost je soumou devizových a korunových pasiv bankovní soustavy (vč. ČNB), podnikové sféry a vlády vůči nerezidentům.

<sup>2)</sup> Podíl zahraniční zadluženosti v Kč koncem roku na HDP v Kč vytvořeném v průběhu roku.

Graf 4.4: Platební bilance  
roční klouzavé úhmy v procentech HDP

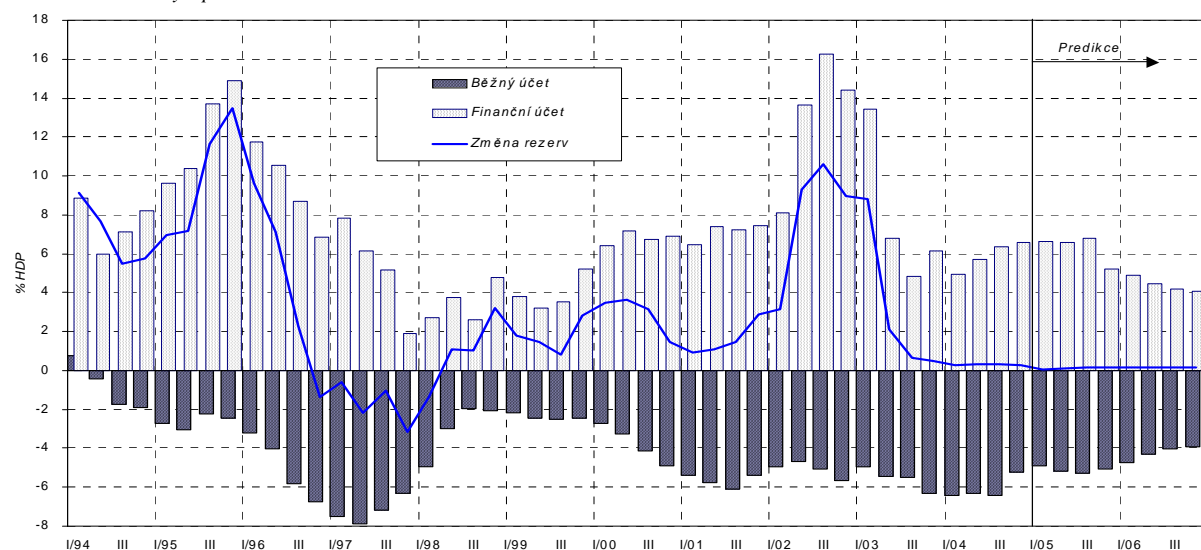

Tabulka 4.4: Platební bilance – čtvrtletní

		2004				2005			
		Q1	Q2	Q3	Q4	Q1	Q2	Q3	Q4
						<i>Odhad</i>	<i>Predikce</i>	<i>Predikce</i>	<i>Predikce</i>
Vývoz zboží	<i>m ld. Kč</i>	376,6	452,7	426,1	458,3	440	507	474	513
	<i>st.obd.p.r.=100</i>	113,0	133,1	128,2	125,5	116,8	111,9	111,3	111,9
Dovoz zboží	<i>m ld. Kč</i>	375,3	462,4	432,3	465,9	429	517	478	510
	<i>st.obd.p.r.=100</i>	111,1	130,8	123,3	116,8	114,3	111,7	110,5	109,4
Obchodní bilance	<i>m ld. Kč</i>	1,2	-9,7	-6,2	-7,7	11	-10	-4	3
z toho:									
- minerální paliva (SITC 3)	<i>m ld. Kč</i>	-14,2	-16,4	-15,9	-22,2	-20	-21	-17	-21
- ostatní	<i>m ld. Kč</i>	15,5	6,7	9,7	14,5	30	10	14	25
Vývoz služeb	<i>m ld. Kč</i>	52,8	64,3	65,7	65,6	57	69	71	71
	<i>st.obd.p.r.=100</i>	110,2	118,0	111,0	114,1	108,0	108,0	108,0	108,0
Dovoz služeb	<i>m ld. Kč</i>	51,0	58,0	62,6	64,3	55	63	68	70
	<i>st.obd.p.r.=100</i>	114,1	115,7	111,2	117,5	108,5	108,5	108,5	108,5
Bilance služeb	<i>m ld. Kč</i>	1,8	6,3	3,1	1,3	2	6	3	1
Bilance výnosů	<i>m ld. Kč</i>	-18,0	-37,3	-53,9	-30,4	-23	-45	-64	-37
Bilance převodů	<i>m ld. Kč</i>	1,2	2,9	1,4	0,6	2	2	2	2
Běžný účet	<i>m ld. Kč</i>	-13,7	-37,9	-55,6	-36,1	-8	-47	-62	-31
Finanční účet	<i>m ld. Kč</i>	5,3	45,0	54,5	76,2	9	48	63	32
- přímé zahraniční investice	<i>m ld. Kč</i>	28,1	28,1	32,0	12,5	.	.	.	.
- portfoliové investice	<i>m ld. Kč</i>	25,6	38,5	-1,4	-0,4	.	.	.	.
- deriváty	<i>m ld. Kč</i>	-0,3	4,3	-1,2	-4,3	.	.	.	.
- ostatní investice	<i>m ld. Kč</i>	-48,1	-25,8	25,0	68,5	.	.	.	.
Změna devizových rezerv	<i>m ld. Kč</i>	6,9	-1,2	0,6	0,5	1	1	1	1
Devizové rezervy ČNB	<i>m ld. USD koncem obd.</i>	27,0	26,5	26,8	28,4	28	28	28	28
Zahraniční zadluženost	<i>m ld. USD koncem obd.</i>	32,4	35,6	37,5	45,3	44	46	46	47

Graf 4.5: Běžný účet platební bilance

v procentech HDP (roční klouzavé úhrny)

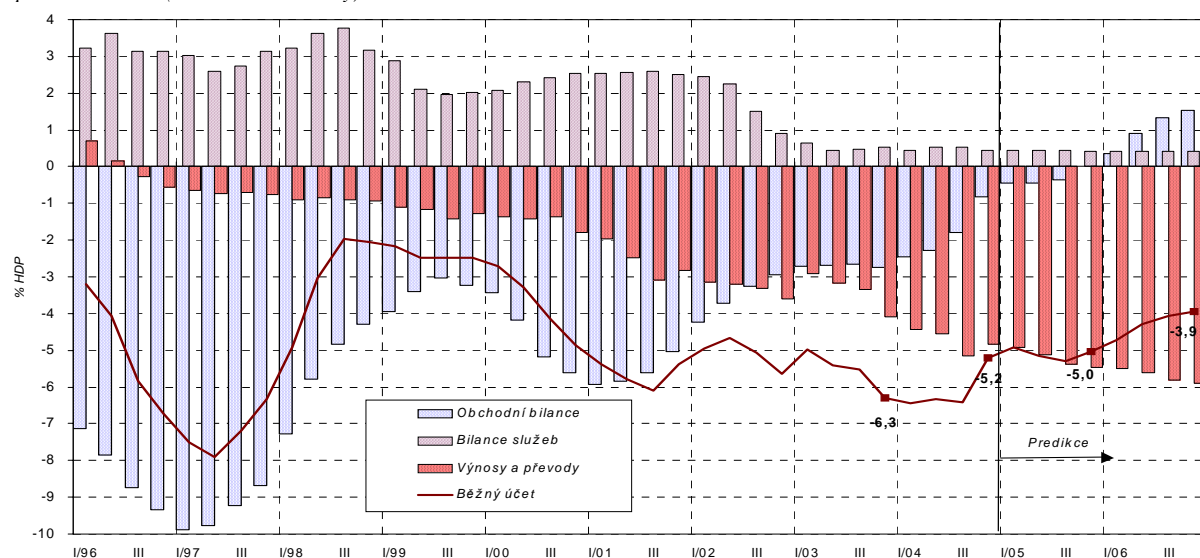



Graf 4.6: Saldo obchodní bilance  
roční klouzavé úhmy v běžných Kč

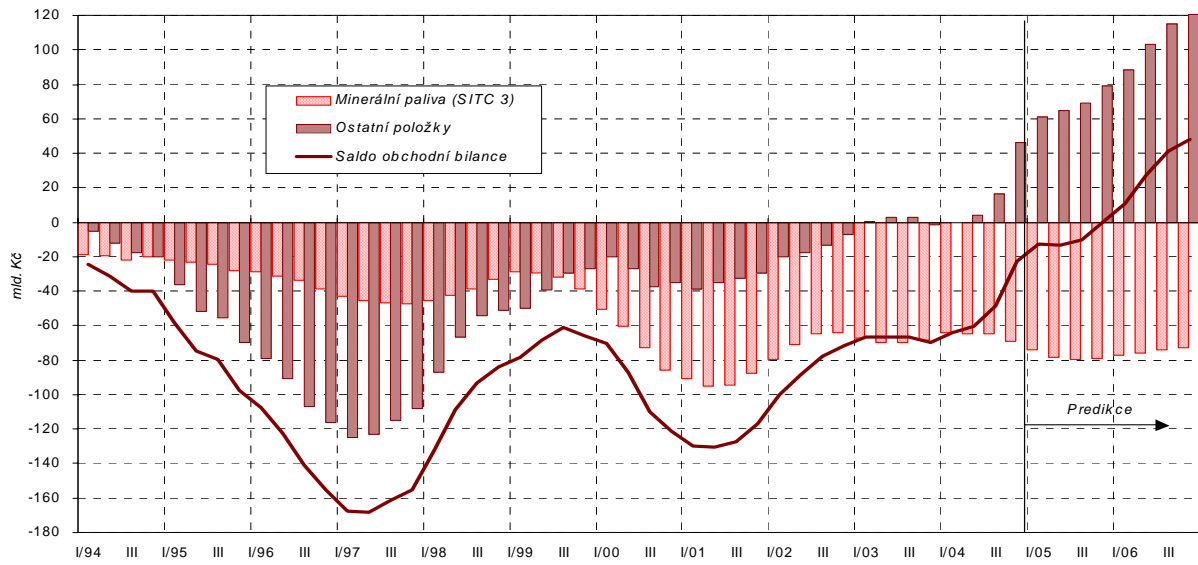

Graf 4.7: Devizové rezervy ČNB a zahraniční zadluženost  
stav koncem čtvrtletí

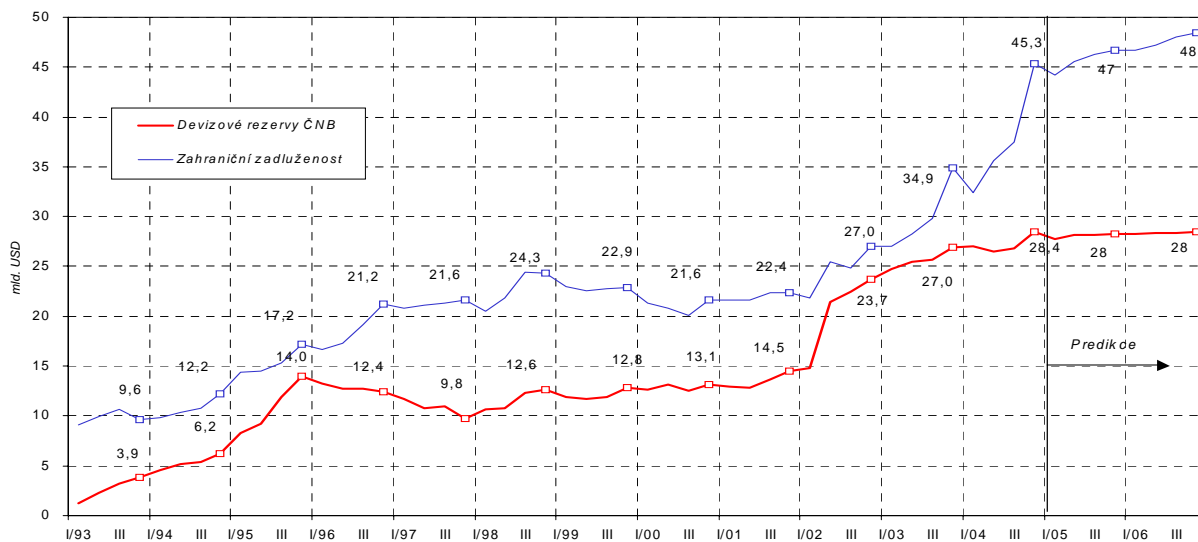

Tabulka 4.5: Rozklad vývozu zboží – roční

		1997	1998	1999	2000	2001	2002	2003	2004	2005	2006
										Predikce	Predikce
Exportní trhy <sup>1)</sup>	<i>průměr 2000=100</i>	77,9	85,7	90,3	100,0	102,4	103,0	108,6	116,9	125	135
	<i>předch.r.=100</i>	<b>111,8</b>	<b>110,0</b>	<b>105,4</b>	<b>110,7</b>	<b>102,4</b>	<b>100,6</b>	<b>105,4</b>	<b>107,6</b>	<b>107,0</b>	<b>108,0</b>
Exportní výkonnost <sup>2)</sup>	<i>průměr 2000=100</i>	86,1	89,5	92,6	100,0	111,7	117,7	122,6	139,2	151	156
	<i>předch.r.=100</i>	<b>101,4</b>	<b>104,0</b>	<b>103,4</b>	<b>108,0</b>	<b>111,7</b>	<b>105,4</b>	<b>104,1</b>	<b>113,6</b>	<b>108,3</b>	<b>103,8</b>
Export ve stálých cenách	<i>průměr 2000=100</i>	67,1	76,7	83,6	100,0	114,4	121,3	133,2	162,8	189	212
	<i>předch.r.=100</i>	<b>113,3</b>	<b>114,4</b>	<b>109,0</b>	<b>119,6</b>	<b>114,4</b>	<b>106,0</b>	<b>109,8</b>	<b>122,3</b>	<b>115,9</b>	<b>112,1</b>
Směnný kurz <sup>3)</sup>	<i>průměr 2000=100</i>	106,3	104,8	101,4	100,0	95,8	85,9	86,2	85,9	80	78
	<i>předch.r.=100</i>	<b>105,7</b>	<b>98,6</b>	<b>96,8</b>	<b>98,6</b>	<b>95,8</b>	<b>89,6</b>	<b>100,4</b>	<b>99,7</b>	<b>92,8</b>	<b>98,3</b>
Dosahované ceny na zahr.trzích <sup>4)</sup>	<i>průměr 2000=100</i>	88,5	92,5	95,6	100,0	103,3	107,5	106,6	109,3	115	118
	<i>předch.r.=100</i>	<b>99,2</b>	<b>104,5</b>	<b>103,3</b>	<b>104,6</b>	<b>103,3</b>	<b>104,0</b>	<b>99,1</b>	<b>102,5</b>	<b>104,8</b>	<b>102,6</b>
Deflátor exportu	<i>průměr 2000=100</i>	94,1	97,0	97,0	100,0	99,0	92,3	91,9	93,9	91	92
	<i>předch.r.=100</i>	<b>104,8</b>	<b>103,1</b>	<b>100,0</b>	<b>103,1</b>	<b>99,0</b>	<b>93,2</b>	<b>99,6</b>	<b>102,2</b>	<b>97,3</b>	<b>100,9</b>
Export v běžných cenách	<i>průměr 2000=100</i>	63,3	74,4	81,1	100,0	113,2	111,9	122,3	152,9	173	195
	<i>předch.r.=100</i>	<b>119,1</b>	<b>117,6</b>	<b>108,9</b>	<b>123,4</b>	<b>113,2</b>	<b>98,8</b>	<b>109,3</b>	<b>125,0</b>	<b>112,8</b>	<b>113,0</b>

<sup>1)</sup> Index vyjadřující vážený průměr dovozů zboží sedmi nejvýznamnějších obchodních partnerů ČR, jimiž jsou od roku 1998 stabilně Německo, Slovensko, Rakousko, Británie, Polsko, Francie a Itálie.

<sup>2)</sup> Index vyjadřující změnu podílu ČR na exportních trzích. Tento ukazatel vystihuje konkurenceschopnost českých výrobců na zahraničních trzích.

<sup>3)</sup> Převrácená hodnota nominálního efektivního směnného kurzu z tabulky 4.1.

<sup>4)</sup> Index vyjadřující změnu dosahovaných cen na exportních trzích v příslušných měnách.

Tabulka 4.6: Rozklad vývozu zboží – čtvrtletní

		2004				2005			
		Q1	Q2	Q3	Q4	Q1	Q2	Q3	Q4
					Odhad	Odhad	Predikce	Predikce	Predikce
Exportní trhy	<i>průměr 2000=100</i>	113,6	116,0	118,2	120	122	124	126	128
	<i>st.obd.p.r.=100</i>	<b>106,6</b>	<b>107,9</b>	<b>108,3</b>	<b>107,7</b>	<b>107,3</b>	<b>106,9</b>	<b>106,8</b>	<b>107,2</b>
Exportní výkonnost	<i>průměr 2000=100</i>	126,2	147,5	136,4	146	143	159	146	155
	<i>st.obd.p.r.=100</i>	<b>104,0</b>	<b>119,6</b>	<b>115,6</b>	<b>114,7</b>	<b>113,0</b>	<b>108,0</b>	<b>107,0</b>	<b>106,0</b>
Export ve stálých cenách	<i>průměr 2000=100</i>	143,3	171,2	161,3	175,4	174	198	184	199
	<i>st.obd.p.r.=100</i>	<b>110,8</b>	<b>129,1</b>	<b>125,2</b>	<b>123,6</b>	<b>121,3</b>	<b>115,4</b>	<b>114,2</b>	<b>113,6</b>
Směnný kurz	<i>průměr 2000=100</i>	88,1	86,5	85,4	83,8	80	80	80	79
	<i>st.obd.p.r.=100</i>	<b>102,0</b>	<b>101,6</b>	<b>98,1</b>	<b>97,1</b>	<b>91,3</b>	<b>92,3</b>	<b>93,2</b>	<b>94,5</b>
Dosahované ceny na zahr. trzích	<i>průměr 2000=100</i>	106,4	109,1	110,4	111,2	112,3	114,5	115	116
	<i>st.obd.p.r.=100</i>	<b>99,9</b>	<b>101,5</b>	<b>104,3</b>	<b>104,6</b>	<b>105,5</b>	<b>105,0</b>	<b>104,6</b>	<b>104,2</b>
Deflátor exportu	<i>průměr 2000=100</i>	93,8	94,4	94,3	93,2	90	91	92	92
	<i>st.obd.p.r.=100</i>	<b>101,9</b>	<b>103,1</b>	<b>102,3</b>	<b>101,6</b>	<b>96,3</b>	<b>96,9</b>	<b>97,4</b>	<b>98,5</b>
Export v běžných cenách	<i>průměr 2000=100</i>	134,4	161,5	152,0	163,5	157	181	169	183
	<i>st.obd.p.r.=100</i>	<b>112,9</b>	<b>133,1</b>	<b>128,1</b>	<b>125,5</b>	<b>116,8</b>	<b>111,9</b>	<b>111,3</b>	<b>111,9</b>

Graf 4.8: Vývoz zboží ve stálých cenách  
rozklad meziročního růstu

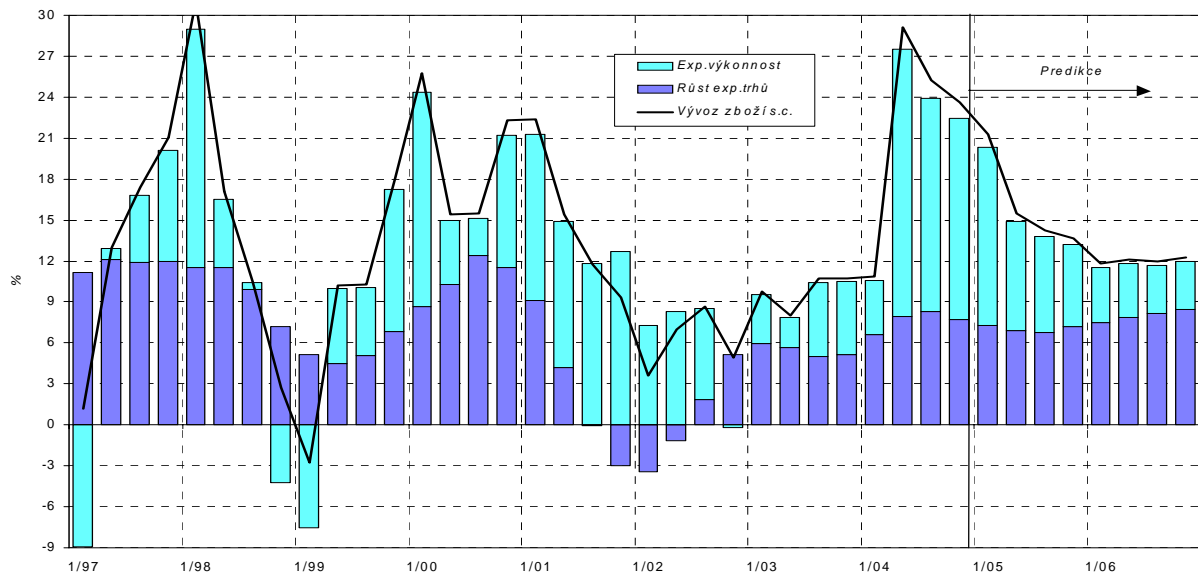

Graf 4.9: Deflátor vývozu zboží  
rozklad meziročního růstu

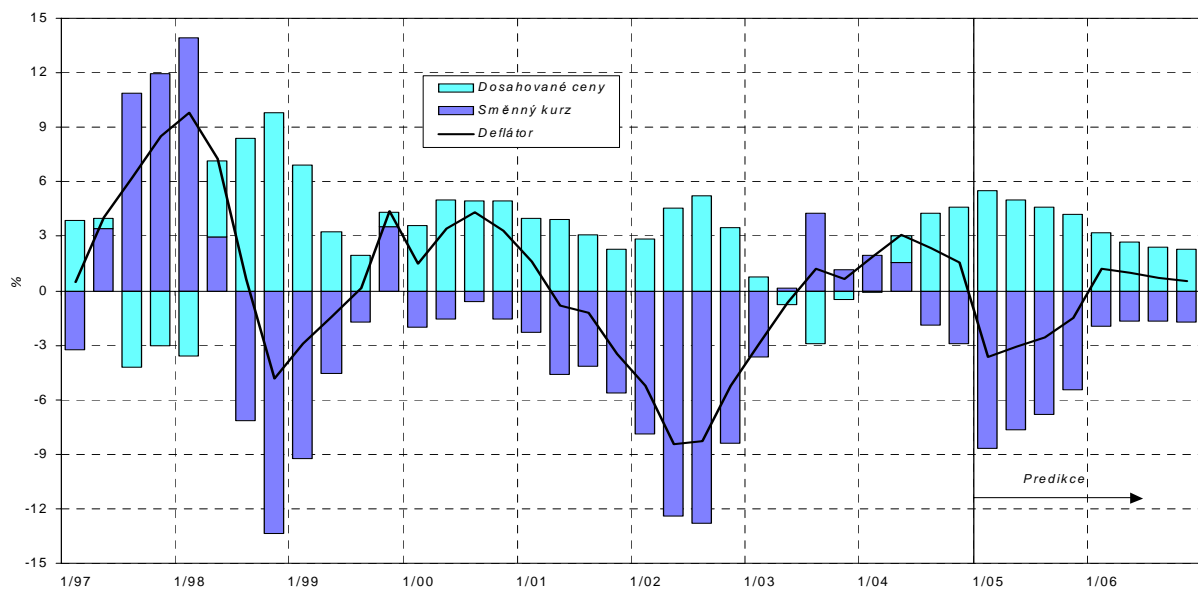

## 5. Úspory a investice

Tabulka 5.1: Úspory a investice – roční

		1997	1998	1999	2000	2001	2002	2003	2004	2005	2006
										<i>Predikce</i>	<i>Predikce</i>
<b>Hrubé investice =</b>	<i>mld. Kč</i>	<b>545,4</b>	<b>560,2</b>	<b>550,0</b>	<b>618,5</b>	<b>668,6</b>	<b>674,2</b>	<b>696,1</b>	<b>765,8</b>	<b>820</b>	<b>882</b>
= hrubá tvorba kapitálu	<i>↗Fedch.r.=100</i>	99,5	102,7	98,2	112,5	108,1	100,8	103,2	110,0	107,1	107,6
- fixní kapitál	<i>mld. Kč</i>	<b>534,4</b>	<b>554,6</b>	<b>550,6</b>	<b>594,9</b>	<b>638,6</b>	<b>643,3</b>	<b>678,0</b>	<b>747,1</b>	<b>804</b>	<b>862</b>
	<i>pFedch.r.=100</i>	102,6	103,8	99,3	108,0	107,3	100,7	105,4	110,2	107,6	107,2
- změna zásob a rezerv	<i>mld. Kč</i>	<b>11,0</b>	<b>5,6</b>	<b>-0,6</b>	<b>23,6</b>	<b>30,0</b>	<b>30,9</b>	<b>18,1</b>	<b>18,8</b>	<b>16</b>	<b>20</b>
<b>Hrubá tvorba fixního kapitálu / HDP</b>	%	<b>29,9</b>	<b>28,3</b>	<b>27,0</b>	<b>27,7</b>	<b>27,6</b>	<b>26,6</b>	<b>26,6</b>	<b>27,2</b>	<b>27,4</b>	<b>27,3</b>
<b>Hrubé úspory</b>	<i>mld. Kč</i>	<b>545,4</b>	<b>560,2</b>	<b>550,0</b>	<b>618,5</b>	<b>668,6</b>	<b>674,2</b>	<b>696,1</b>	<b>765,8</b>	<b>820</b>	<b>882</b>
- zahraniční úspory =	<i>mld. Kč</i>	<b>113,0</b>	<b>40,5</b>	<b>50,6</b>	<b>104,9</b>	<b>124,5</b>	<b>136,4</b>	<b>160,6</b>	<b>143,3</b>	<b>148</b>	<b>124</b>
= deficit běžného účtu plat. bilance	<i>mld. Kč</i>	<b>-0,6</b>	<b>0,0</b>	<b>0,0</b>	<b>0,1</b>	<b>0,3</b>	<b>14,8</b>	<b>-2,8</b>	<b>0</b>	<b>0</b>	<b>0</b>
- metodologická diference <sup>1)</sup>	<i>mld. Kč</i>	<b>433,0</b>	<b>519,7</b>	<b>499,4</b>	<b>513,5</b>	<b>543,9</b>	<b>523,0</b>	<b>538,3</b>	<b>622,6</b>	<b>672</b>	<b>758</b>
- hrubé národní úspory	<i>pFedch.r.=100</i>	99,5	120,0	96,1	102,8	105,9	96,2	102,9	115,7	107,9	112,8
<b>Hrubé vládní úspory</b>	<i>mld. Kč</i>	<b>82,0</b>	<b>82,6</b>	<b>64,4</b>	<b>47,1</b>	<b>58,6</b>	<b>47,2</b>	<b>55,5</b>	<b>77</b>	<b>64</b>	<b>88</b>
<b>Hrubé úspory domácností</b>	<i>mld. Kč</i>	<b>136,4</b>	<b>130,3</b>	<b>119,8</b>	<b>105,8</b>	<b>100,8</b>	<b>132,9</b>	<b>118,0</b>	<b>113</b>	<b>114</b>	<b>113</b>
<b>Hrubé úspory nefinančních podniků a finančních institucí</b>	<i>mld. Kč</i>	<b>214,5</b>	<b>306,8</b>	<b>315,1</b>	<b>360,6</b>	<b>384,5</b>	<b>342,9</b>	<b>364,8</b>	<b>433</b>	<b>493</b>	<b>557</b>
<b>Podíl hrubých národních úspor na HDP</b>	%	<b>24,3</b>	<b>26,5</b>	<b>24,5</b>	<b>23,9</b>	<b>23,5</b>	<b>21,7</b>	<b>21,1</b>	<b>22,6</b>	<b>22,9</b>	<b>24,0</b>

<sup>1)</sup> Diference mezi saldem běžných transakcí se zahraničím v pojetí národních účtů a běžným účtem v pojetí statistiky platební bilance.  
Prameny kapitoly 5: ČSÚ, propočty MF ČR.

Graf 5.1: Podíly hrubých národních úspor a spotřeby na HDP  
z ročních klouzavých úhrnů

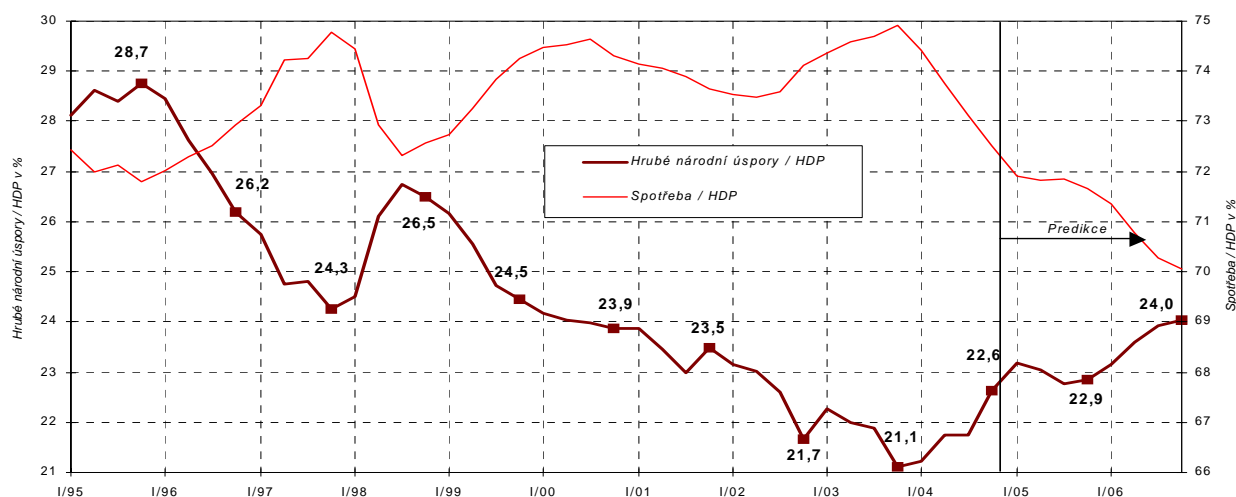

Graf 5.2: Finanční bilance sektorů  
rozíl úspor a investic v jednotlivých sektorech

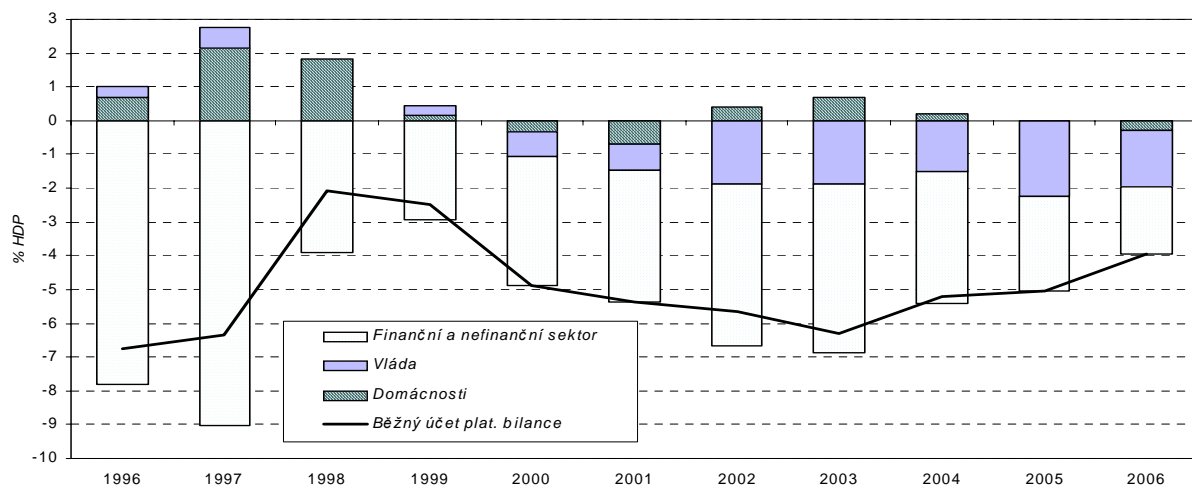

## 6. Demografie

Tabulka 6.1: Demografie

v tis. osob koncem roku

	1999	2000	2001	2002	2003	2004	2005	2006	2007	2008
						<i>Odhad</i>	<i>Predikce</i>	<i>Predikce</i>	<i>Výhled</i>	<i>Výhled</i>
<b>Počet obyvatel</b>	<b>10 278</b>	<b>10 232</b>	<b>10 206</b>	<b>10 203</b>	<b>10 211</b>	<b>10 221</b>	<b>10 236</b>	<b>10 247</b>	<b>10 257</b>	<b>10 267</b>
<i>předch. r. = 100</i>	99,9	99,6	99,7	100,0	100,1	100,1	100,2	100,1	100,1	100,1
<b>Věkové skupiny:</b>										
<b>(0 - 19)</b>	<b>2 407</b>	<b>2 348</b>	<b>2 296</b>	<b>2 255</b>	<b>2 219</b>	<b>2 176</b>	<b>2 139</b>	<b>2 105</b>	<b>2 073</b>	<b>2 038</b>
<i>předch. r. = 100</i>	96,9	97,5	97,8	98,2	98,4	98,1	98,3	98,4	98,5	98,3
<b>(20 - 59)</b>	<b>5 998</b>	<b>6 003</b>	<b>6 005</b>	<b>6 016</b>	<b>6 022</b>	<b>6 037</b>	<b>6 053</b>	<b>6 035</b>	<b>6 012</b>	<b>5 998</b>
<i>předch. r. = 100</i>	101,0	100,1	100,0	100,2	100,1	100,3	100,3	99,7	99,6	99,8
<b>(60 a více)</b>	<b>1 873</b>	<b>1 882</b>	<b>1 905</b>	<b>1 932</b>	<b>1 971</b>	<b>2 008</b>	<b>2 044</b>	<b>2 106</b>	<b>2 172</b>	<b>2 231</b>
<i>předch. r. = 100</i>	100,5	100,5	101,2	101,4	102,0	101,9	101,8	103,0	103,1	102,7
<b>Starobní důchodci</b>	<b>1 891</b>	<b>1 919</b>	<b>1 935</b>	<b>1 921</b>	<b>1 933</b>	<b>1 945</b>	<b>1 955</b>	<b>1 968</b>	<b>1 984</b>	<b>2 010</b>
<i>předch. r. = 100</i>	101,7	101,5	100,8	99,3	100,6	100,6	100,5	100,7	100,8	101,3
<b>Míry závislosti: - %</b>										
<b>Demografická <sup>1)</sup></b>	<b>31,2</b>	<b>31,3</b>	<b>31,7</b>	<b>32,1</b>	<b>32,7</b>	<b>33,3</b>	<b>33,8</b>	<b>34,9</b>	<b>36,1</b>	<b>37,2</b>
<b>Podle platné legislativy <sup>2)</sup></b>	<b>32,7</b>	<b>32,3</b>	<b>31,9</b>	<b>31,7</b>	<b>31,5</b>	<b>31,3</b>	<b>31,1</b>	<b>31,1</b>	<b>31,1</b>	<b>31,4</b>
<b>Efektivní míra závislosti <sup>3)</sup></b>	<b>39,7</b>	<b>40,4</b>	<b>40,8</b>	<b>40,1</b>	<b>40,9</b>	<b>41,1</b>	<b>41,2</b>	<b>41,4</b>	<b>41,7</b>	<b>42,3</b>
<b>Úhrnná plodnost <sup>4)</sup></b>	<b>1,133</b>	<b>1,144</b>	<b>1,146</b>	<b>1,171</b>	<b>1,179</b>	<b>1,20</b>	<b>1,22</b>	<b>1,24</b>	<b>1,26</b>	<b>1,28</b>
<b>Přírůstek populace</b>	<b>-12</b>	<b>-46</b>	<b>-26</b>	<b>-3</b>	<b>8</b>	<b>9</b>	<b>15</b>	<b>11</b>	<b>10</b>	<b>10</b>
<b>Přirozený přírůstek</b>	<b>-20</b>	<b>-18</b>	<b>-17</b>	<b>-15</b>	<b>-18</b>	<b>-10</b>	<b>-14</b>	<b>-14</b>	<b>-15</b>	<b>-15</b>
<b>Živě narození</b>	<b>89</b>	<b>91</b>	<b>91</b>	<b>93</b>	<b>94</b>	<b>98</b>	<b>97</b>	<b>98</b>	<b>98</b>	<b>98</b>
<b>Zemřelí</b>	<b>110</b>	<b>109</b>	<b>108</b>	<b>108</b>	<b>111</b>	<b>107</b>	<b>112</b>	<b>112</b>	<b>112</b>	<b>113</b>
<b>Saldo migrace</b>	<b>9</b>	<b>7</b>	<b>-9</b>	<b>12</b>	<b>26</b>	<b>19</b>	<b>30</b>	<b>25</b>	<b>25</b>	<b>25</b>
<b>Imigrace</b>	<b>10</b>	<b>8</b>	<b>13</b>	<b>45</b>	<b>60</b>	<b>53</b>	<b>.</b>	<b>.</b>	<b>.</b>	<b>.</b>
<b>Emigrace</b>	<b>1</b>	<b>1</b>	<b>21</b>	<b>32</b>	<b>34</b>	<b>35</b>	<b>.</b>	<b>.</b>	<b>.</b>	<b>.</b>
<b>Diference při S čítání lidu</b>	<b>x</b>	<b>-35</b>	<b>x</b>	<b>x</b>	<b>x</b>	<b>x</b>	<b>x</b>	<b>x</b>	<b>x</b>	<b>x</b>

Údaje se týkají obyvatel, kteří mají na území ČR trvalé bydliště, a to bez ohledu na jejich státní občanství.

<sup>1)</sup> Podíl počtu obyvatel v seniorském věku (nad 59 let) na počtu obyvatel v produkt. věku - nezohledňuje tedy prodlužování věku odchodu do důchodu.

<sup>2)</sup> Podíl počtu obyvatel v důchodovém věku podle platné legislativy na počtu ostatních obyvatel nad 19 let.

<sup>3)</sup> Podíl počtu vyplácených starobních důchodů na počtu zaměstnaných.

<sup>4)</sup> Počet živě narozených dětí připadajících na 1 ženu, pokud by po celé její produkční období zůstala její plodnost stejná jako v uvedeném roce. Pro udržení dlouhodobě stabilní populace by měl tento ukazatel v podmínkách ČR dosahovat hodnoty cca 2,04.

Prameny kapitoly 6: demografická projekce 2003 ČSÚ, propočty MF ČR.

Graf 6.1: Věkové skupiny

strukturní podíly

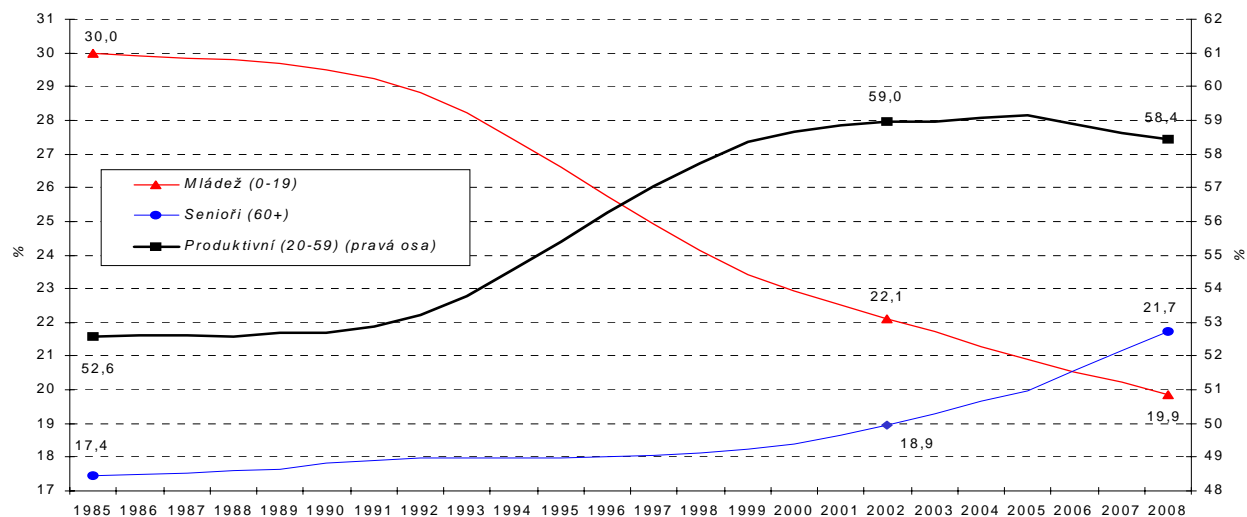

Graf 6.2: Střední délka života

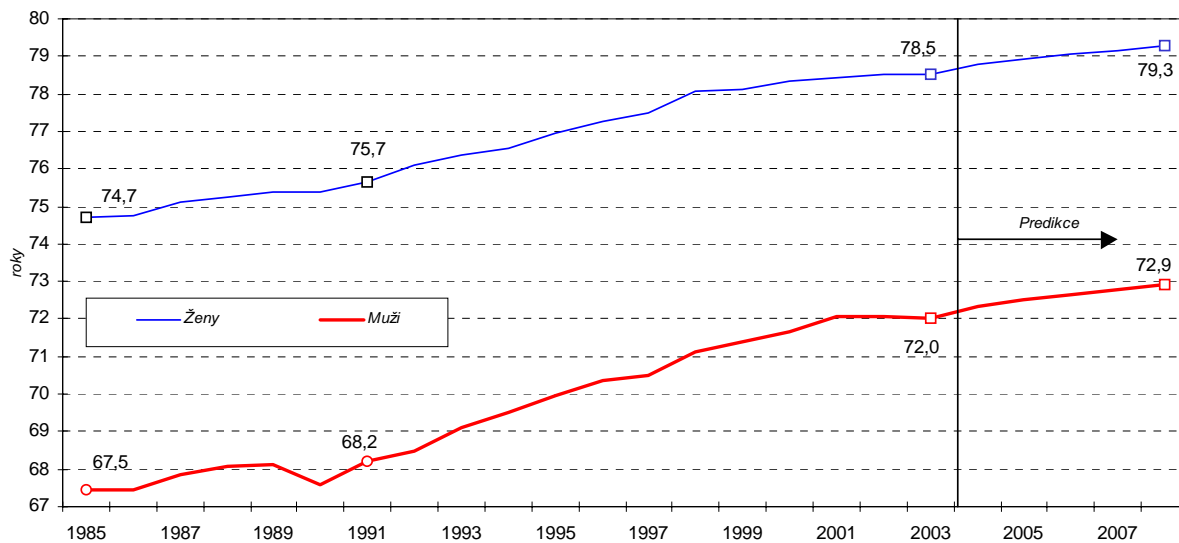

Graf 6.3: Míry závislosti

definice ukazatelů viz poznámky k tabulce 6.1

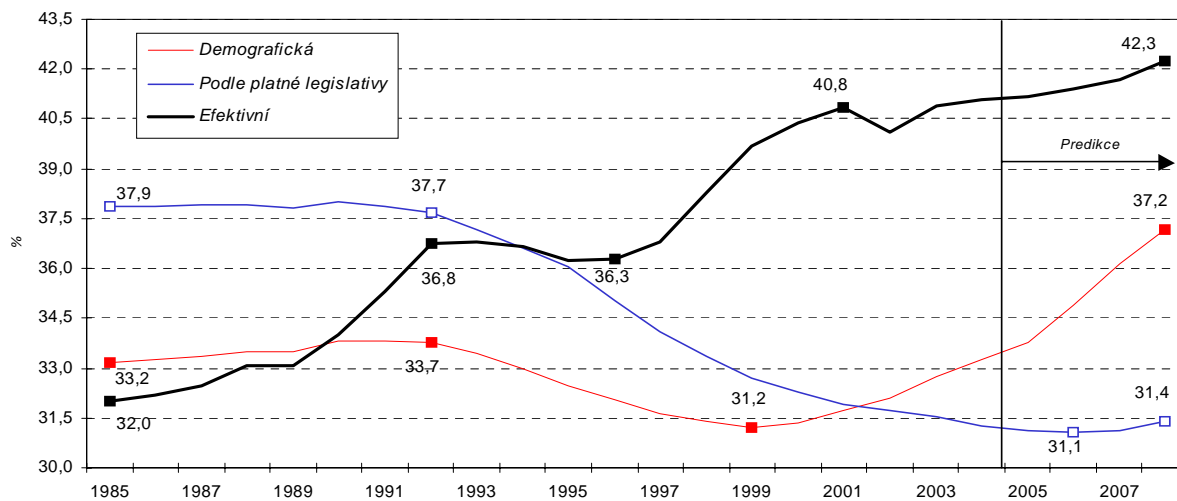

Graf 6.4: Starobní důchodci

absolutní meziroční přírůstky v tis. osob ke konci období

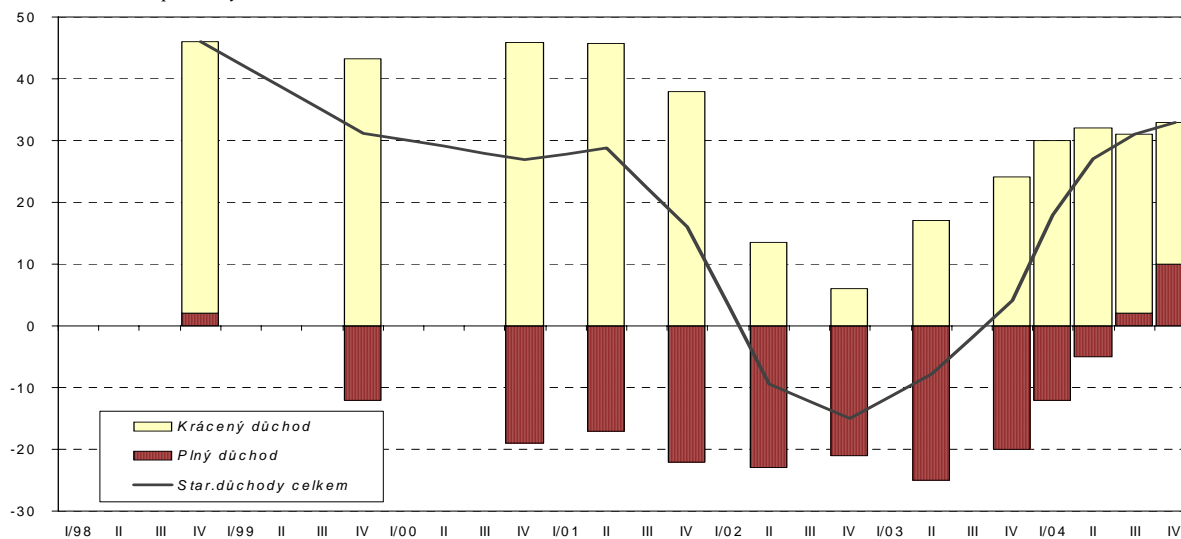

## 7. Úrokové sazby

Tabulka 7.1: **Úrokové sazby** – roční  
průměrné sazby - v % p.a.

	1997	1998	1999	2000	2001	2002	2003	2004	2005	2006
									Predikce	Predikce
Diskontní sazba (konec roku)	13,0	7,5	5,0	5,0	3,75	1,75	1,00	1,50	.	.
Repo 2T (konec roku)	14,75	9,5	5,25	5,25	4,75	2,75	2,00	2,50	.	.
Lombardní sazba (konec roku)	23,0	12,5	7,5	7,5	5,75	3,75	3,00	3,50	.	.
PRIBOR 3M <sup>1)</sup>	15,97	14,33	6,84	5,36	5,18	3,55	2,28	2,36	2,1	2,4
Výnos do doby splatnosti státních dluhopisů pro konvergenční účely <sup>2)</sup>	5R 10,53	12,12	7,57	6,77	5,97	.	.	.	.	.
10R	-	-	-	-	6,35	4,94	4,12	4,75	3,6	4,3
Úrokové sazby z úvěrů nefinančním podnikům	.	.	.	.	6,83	5,82	4,57	4,51	4,8	5,3
Úrokové sazby z vkladů domácností	.	.	.	.	2,87	2,00	1,33	1,28	1,4	1,8
Reálné sazby z úvěrů nefinančním podnikům <sup>3)</sup>	.	.	.	.	4,4	6,1	2,2	1,6	3,7	3,8
Čisté reálné sazby z vkladů domácností s dohodnutou splatností <sup>4)</sup>	.	.	.	.	-1,0	1,7	0,7	-1,1	-0,5	-0,4

<sup>1)</sup> 3měsíční sazba PRIBOR na mezibankovním trhu.

<sup>2)</sup> V letech 1997 až 2001 se jedná o výnos 5letých státních dluhopisů na sekundárním trhu do doby splatnosti podle statistiky Patria Finance. Od roku 2001 je uveden výnos 10letých státních dluhopisů pro konvergenční účely podle statistiky ČNB. Slouží k posouzení výše dlouhodobých úrokových sazeb podle Maastrichtských kritérií.

<sup>3)</sup> Deflováno meziročním růstem deflátoru domácí poptávky ve 4. čtvrtletí..

<sup>4)</sup> Deflováno růstem spotřebitelských cen v průběhu roku, uvažována jednotná 15% daň z kapitálových výnosů.

Prameny kapitoly 7: ČNB, Patria Finance, propočty MF ČR.

Tabulka 7.2: **Úrokové sazby** – čtvrtletní  
průměrné sazby - v % p.a.

	2004				2005			
	Q1	Q2	Q3	Q4	Q1 Odhad	Q2 Predikce	Q3 Predikce	Q4 Predikce
Diskontní sazba (konec období)	1,00	1,25	1,50	1,50	1,00	.	.	.
Repo 2T (konec období)	2,00	2,25	2,50	2,50	2,00	.	.	.
Lombardní sazba (konec období)	3,00	3,25	3,50	3,50	3,00	.	.	.
PRIBOR 3M	2,06	2,18	2,59	2,61	2,3	2,0	2,0	2,1
Výnos do doby splatnosti 10letých státních dluhopisů pro konvergenční účely <sup>1)</sup>	4,66	4,83	5,05	4,47	3,6	3,5	3,6	3,8
Úrokové sazby z úvěrů nefinančním podnikům	4,31	4,35	4,63	4,75	4,6	4,8	4,9	4,9
Úrokové sazby z vkladů domácností	1,29	1,29	1,35	1,39	1,4	1,3	1,3	1,3

<sup>1)</sup> Viz poznámka 2 u tabulky 7.1.

Graf 7.1: Úrokové sazby

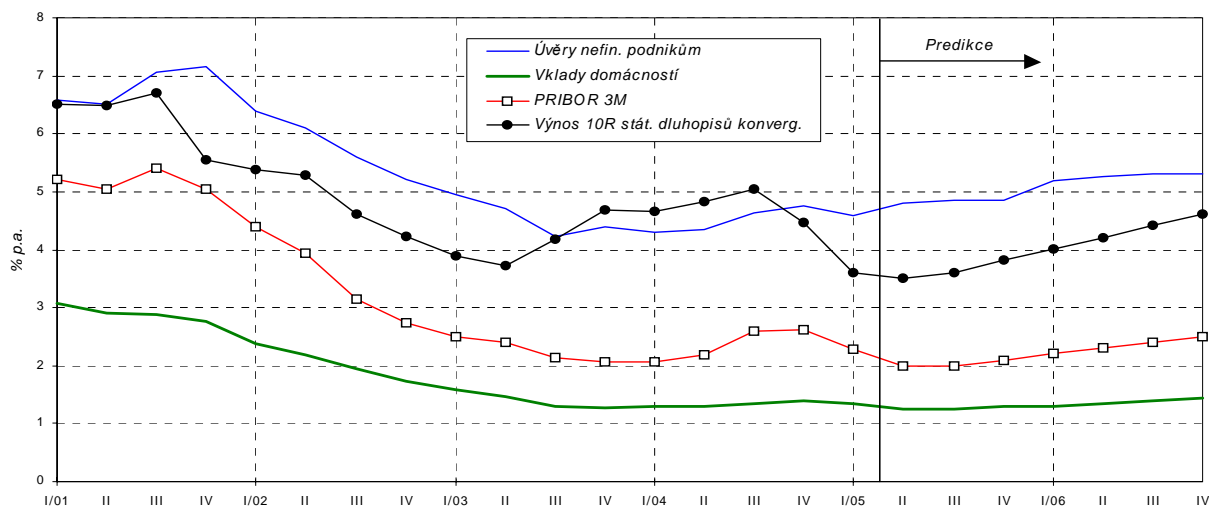
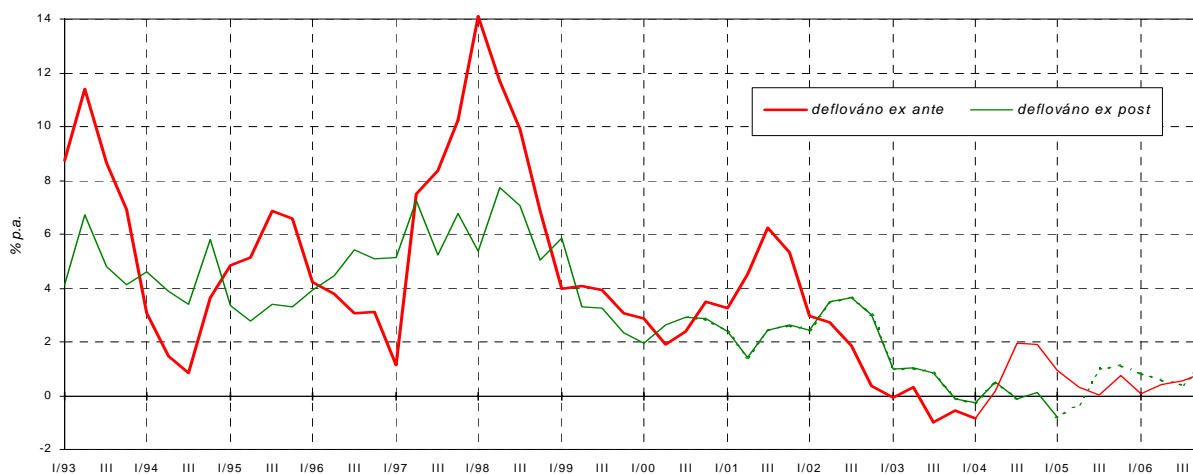
Graf 7.2: Reálné sazby mezibankovního trhu  
PRIBOR 1R přepočteno růstem deflátoru domácí poptávky

Roční sazba PRIBOR na mezibankovním trhu přepočtená růstem deflátoru domácí poptávky. Při deflování ex post je použit růst cen za uplynulá čtyři čtvrtletí. Při deflování ex ante je použit růst cen v následujících čtyřech čtvrtletích, tedy do splatnosti mezibankovního vkladu. V případě, že skutečné hodnoty růstu cen ještě nejsou známy, je použito predikce. Deflování ex ante podle našeho názoru lépe odráží ekonomický charakter reálných úrokových sazeb.

Graf 7.3: Průměrné reálné sazby z úvěrů a termínovaných vkladů

Sazby z úvěrů přepočteny růstem deflátoru domácí poptávky v průběhu roku, sazby z termínovaných vkladů po zdanění deflovány růstem indexu spotřebitelských cen v průběhu roku.

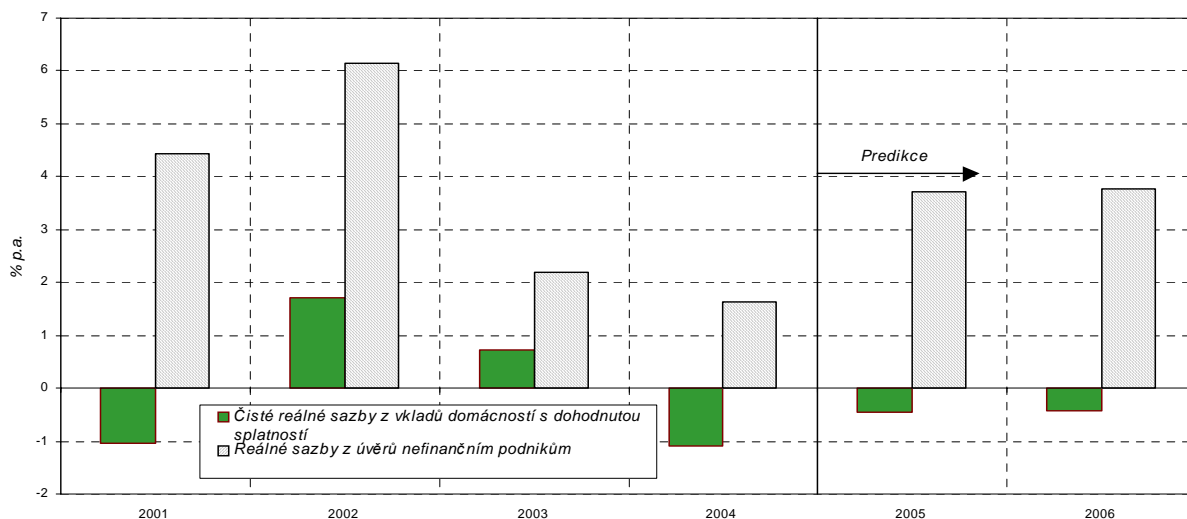



Graf 7.4: Krátkodobý úrokový diferenciál

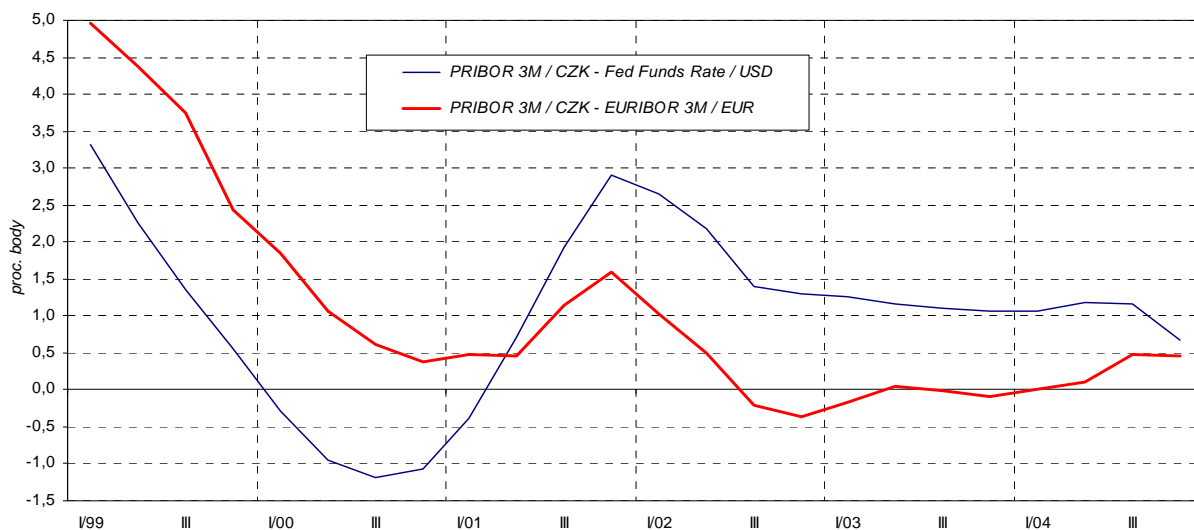

Graf 7.5: Dlouhodobý úrokový diferenciál

(státní dluhopisy)

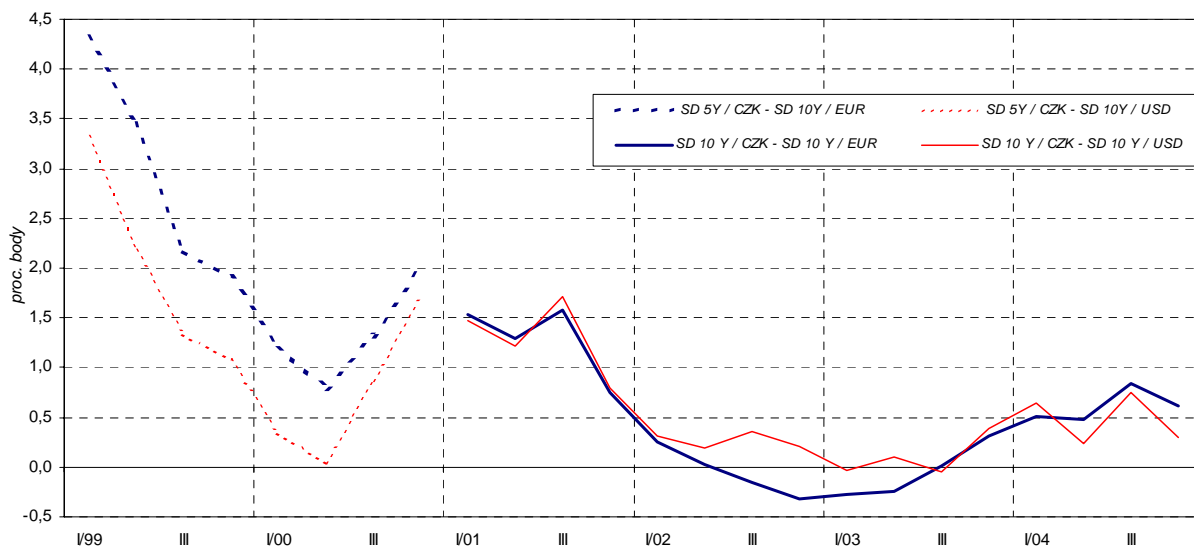

Graf 7.6: Výnosové křivky PRIBOR

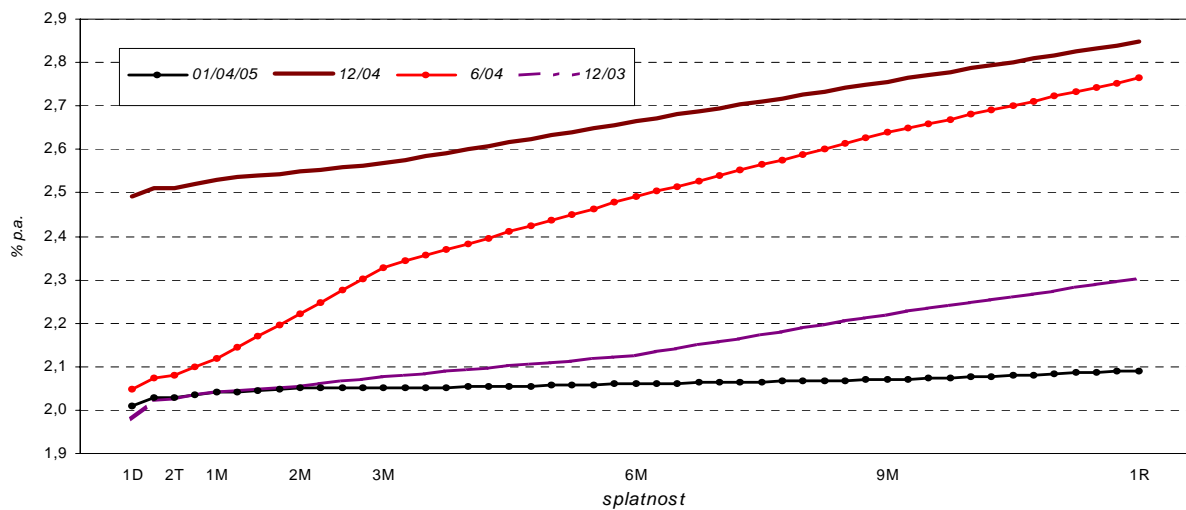

## 8. Vládní sektor

Tabulka 8.1: Vládní sektor – příjmy

		1996	1997	1998	1999	2000	2001	2002	2003	2004	2005
									<i>Předb.</i>	<i>Predikce</i>	
<b>Konsolidované příjmy vládního sektoru</b>	<i>mld. Kč</i>	<b>634,4</b>	<b>665,3</b>	<b>709,1</b>	<b>743,8</b>	<b>780,4</b>	<b>851,0</b>	<b>903,8</b>	<b>982,7</b>	<b>1 062,1</b>	<b>1142</b>
	<i>předch.r.=100</i>	109,7	104,9	106,6	104,9	104,9	109,0	106,2	108,7	108,1	107,5
<b>Celkové příjmy (včetně grantů)</b>											
- státního rozpočtu <sup>1)</sup>	<i>mld. Kč</i>	<b>461,4</b>	<b>486,0</b>	<b>520,9</b>	<b>545,7</b>	<b>574,5</b>	<b>602,7</b>	<b>662,6</b>	<b>685,2</b>	<b>751,9</b>	<b>796</b>
	<i>předch.r.=100</i>	107,7	105,3	107,2	104,8	105,3	104,9	109,9	103,4	109,7	105,8
- zdravotních pojišťoven	<i>mld. Kč</i>	<b>87,1</b>	<b>95,7</b>	<b>104,8</b>	<b>112,5</b>	<b>117,7</b>	<b>132,3</b>	<b>136,0</b>	<b>147,6</b>	<b>157,0</b>	<b>166</b>
	<i>předch.r.=100</i>	118,4	109,8	109,5	107,4	104,7	112,3	102,9	108,5	106,3	105,7
- mimorozpočtových fondů	<i>mld. Kč</i>	<b>8,7</b>	<b>8,0</b>	<b>7,1</b>	<b>5,8</b>	<b>8,5</b>	<b>35,2</b>	<b>31,9</b>	<b>44,9</b>	<b>46,8</b>	<b>53</b>
	<i>předch.r.=100</i>	56,3	92,9	87,7	82,6	146,4	412,4	90,7	140,8	104,3	114,3
- územních samosprávných celků <sup>2)</sup>	<i>mld. Kč</i>	<b>163,8</b>	<b>145,3</b>	<b>157,2</b>	<b>165,6</b>	<b>181,8</b>	<b>192,4</b>	<b>236,6</b>	<b>298,9</b>	<b>306,7</b>	<b>328</b>
	<i>předch.r.=100</i>	126,0	88,7	108,1	105,4	109,8	105,8	122,9	126,4	102,6	106,9
<b>Daňové příjmy celkem</b>	<i>mld. Kč</i>	<b>569,8</b>	<b>610,6</b>	<b>652,6</b>	<b>688,2</b>	<b>721,1</b>	<b>782,0</b>	<b>833,0</b>	<b>894,7</b>	<b>963,1</b>	<b>1027</b>
	<i>předch.r.=100</i>	111,5	107,2	106,9	105,5	104,8	108,5	106,5	107,4	107,6	106,6
<b>Daně na zboží a služby</b>	<i>mld. Kč</i>	<b>196,2</b>	<b>211,3</b>	<b>216,5</b>	<b>240,3</b>	<b>247,6</b>	<b>255,5</b>	<b>265,4</b>	<b>282,1</b>	<b>306,0</b>	<b>338</b>
	<i>předch.r.=100</i>	113,0	107,7	102,5	111,0	103,1	103,2	103,9	106,3	108,5	110,4
- daň z přidané hodnoty	<i>mld. Kč</i>	<b>109,3</b>	<b>117,7</b>	<b>119,4</b>	<b>138,3</b>	<b>145,9</b>	<b>150,9</b>	<b>154,4</b>	<b>164,4</b>	<b>181,8</b>	<b>211</b>
	<i>předch.r.=100</i>	115,3	107,6	101,5	115,9	105,5	103,4	102,3	106,4	110,6	115,8
- spotřební daně	<i>mld. Kč</i>	<b>61,2</b>	<b>64,2</b>	<b>67,8</b>	<b>73,1</b>	<b>70,9</b>	<b>76,3</b>	<b>79,5</b>	<b>84,2</b>	<b>95,8</b>	<b>101</b>
	<i>předch.r.=100</i>	107,9	104,9	105,7	107,9	96,9	107,6	104,2	105,9	113,9	105,0
- clo	<i>mld. Kč</i>	<b>19,7</b>	<b>14,9</b>	<b>13,6</b>	<b>12,1</b>	<b>13,6</b>	<b>10,0</b>	<b>9,8</b>	<b>10,3</b>	<b>4,1</b>	<b>1</b>
	<i>předch.r.=100</i>	113,1	75,9	91,2	88,5	113,0	73,6	97,6	104,9	39,9	24,5
- ostatní <sup>3)</sup>	<i>mld. Kč</i>	<b>6,1</b>	<b>14,5</b>	<b>15,7</b>	<b>16,7</b>	<b>17,2</b>	<b>18,3</b>	<b>21,7</b>	<b>23,3</b>	<b>24,3</b>	<b>26</b>
	<i>předch.r.=100</i>	128,8	240,3	108,0	106,6	102,7	106,3	118,8	107,4	104,2	105,5
<b>Pojistné na sociální a zdravotní zabezpečení <sup>4)</sup></b>	<i>mld. Kč</i>	<b>222,2</b>	<b>246,8</b>	<b>263,1</b>	<b>271,3</b>	<b>287,4</b>	<b>318,9</b>	<b>335,0</b>	<b>359,7</b>	<b>388,3</b>	<b>414</b>
	<i>předch.r.=100</i>	115,4	111,0	106,6	103,1	105,9	111,0	105,0	107,4	108,0	106,6
- státního rozpočtu	<i>mld. Kč</i>	<b>162,5</b>	<b>179,1</b>	<b>191,9</b>	<b>197,6</b>	<b>208,9</b>	<b>227,1</b>	<b>242,0</b>	<b>258,2</b>	<b>278,9</b>	<b>298</b>
	<i>předch.r.=100</i>	115,5	110,2	107,2	102,9	105,7	108,7	106,6	106,7	108,0	107,0
- zdravotních pojišťoven	<i>mld. Kč</i>	<b>68,2</b>	<b>76,6</b>	<b>80,2</b>	<b>84,0</b>	<b>89,0</b>	<b>102,3</b>	<b>104,5</b>	<b>114,1</b>	<b>122,5</b>	<b>130</b>
	<i>předch.r.=100</i>	115,8	112,3	104,7	104,7	106,0	115,0	102,1	109,2	107,3	106,3
<b>Daně z příjmu, majetku a ostatní</b>	<i>mld. Kč</i>	<b>150,5</b>	<b>152,6</b>	<b>173,0</b>	<b>176,6</b>	<b>186,1</b>	<b>207,6</b>	<b>232,7</b>	<b>252,9</b>	<b>268,7</b>	<b>275</b>
	<i>předch.r.=100</i>	103,7	101,4	113,4	102,1	105,4	111,6	112,1	108,7	106,3	102,2
- daň z příjmu fyzických osob	<i>mld. Kč</i>	<b>80,5</b>	<b>87,9</b>	<b>94,9</b>	<b>95,3</b>	<b>98,3</b>	<b>104,4</b>	<b>114,4</b>	<b>123,0</b>	<b>133,3</b>	<b>141</b>
	<i>předch.r.=100</i>	117,4	109,1	108,0	100,4	103,1	106,2	109,6	107,5	108,4	105,8
- daň z příjmu právnických osob	<i>mld. Kč</i>	<b>61,8</b>	<b>55,6</b>	<b>67,6</b>	<b>70,1</b>	<b>75,8</b>	<b>92,0</b>	<b>105,7</b>	<b>115,9</b>	<b>119,8</b>	<b>121</b>
	<i>předch.r.=100</i>	92,9	89,9	121,6	103,8	108,1	121,4	114,9	109,6	103,4	101,0
- daně z majetku a ostatní <sup>5)</sup>	<i>mld. Kč</i>	<b>8,1</b>	<b>9,1</b>	<b>10,5</b>	<b>11,2</b>	<b>12,1</b>	<b>11,2</b>	<b>12,6</b>	<b>14,0</b>	<b>15,6</b>	<b>13</b>
	<i>předch.r.=100</i>	81,1	112,4	115,1	107,0	107,4	92,9	112,2	111,1	111,8	80,6
<b>Nedaňové příjmy</b>	<i>mld. Kč</i>	<b>57,3</b>	<b>45,5</b>	<b>46,8</b>	<b>46,6</b>	<b>48,7</b>	<b>56,6</b>	<b>57,1</b>	<b>64,4</b>	<b>62,1</b>	<b>50</b>
	<i>předch.r.=100</i>	92,8	79,4	102,8	99,5	104,6	116,2	100,9	112,9	96,4	81,2
<b>Kapitálové příjmy</b>	<i>mld. Kč</i>	<b>8,3</b>	<b>9,1</b>	<b>9,7</b>	<b>8,8</b>	<b>9,5</b>	<b>9,7</b>	<b>11,2</b>	<b>11,2</b>	<b>12,0</b>	<b>12</b>
	<i>předch.r.=100</i>	150,9	109,8	107,3	90,6	107,4	101,8	115,5	100,8	106,4	101,6
<b>Dotace ze zahraničí</b>	<i>mld. Kč</i>	<b>0,0</b>	<b>0,1</b>	<b>0,0</b>	<b>0,3</b>	<b>1,2</b>	<b>2,8</b>	<b>2,5</b>	<b>12,4</b>	<b>25,0</b>	<b>53</b>
	<i>předch.r.=100</i>	x	x	57,7	615,6	433,2	233,7	89,1	495,0	201,9	210,6

Veškeré údaje v tomto oddílu jsou uspořádány podle metodiky GFS (Government Finance Statistics) Mezinárodního měnového fondu.

<sup>1)</sup> V letech 1998-2004 včetně je zohledněno vyloučení rezervních fondů (revize časové řady). Od roku 2000 jsou zde zachyceny i operace Národního fondu (předstrukturální a strukturální fondy EU).

<sup>2)</sup> Územní samosprávné celky tvoří od roku 2001 obce a kraje, do roku 2000 tato položka představuje obce a okresy (v letech 2001 a 2002 tvořily okresní úřady kapitolu státního rozpočtu, zanikly k 1. 1. 2003).

<sup>3)</sup> Daně ze zvláštních služeb, poplatky a daně z vybraných činností a ostatní daně ze zboží a služeb – místní, správní a environmentální poplatky.

<sup>4)</sup> Součtové údaje u daňových příjmů celkem a u pojistného na sociální zabezpečení jsou sníženy o část příspěvku zaměstnavatelů na sociální a zdravotní pojištění (zaměstnanců vládního sektoru), která podléhá konsolidaci.

<sup>5)</sup> Ostatní daňové příjmy – např. zrušené daně z objemu mezd.

Prameny kapitoly 8: MF ČR – není-li uvedeno jinak

Tabulka 8.2: Vládní sektor – výdaje

		1996	1997	1998	1999	2000	2001	2002	2003	2004	2005
									Předb.	Predikce	
Konsolidované výdaje VS vč. čistých půjček <sup>1)</sup>	<i>mld. Kč</i>	<b>638,7</b>	<b>685,1</b>	<b>737,5</b>	<b>755,0</b>	<b>842,6</b>	<b>899,8</b>	<b>915,3</b>	<b>1112,2</b>	<b>1 152,5</b>	<b>1228</b>
	<i>předch.r.=100</i>	111,4	107,3	107,6	102,4	111,6	106,8	101,7	121,5	103,6	106,5
Konsolidované výdaje VS bez čistých půjček	<i>mld. Kč</i>	<b>660,5</b>	<b>700,7</b>	<b>752,7</b>	<b>796,4</b>	<b>867,6</b>	<b>958,7</b>	<b>1056,9</b>	<b>1113,2</b>	<b>1 158,2</b>	<b>1297</b>
	<i>předch.r.=100</i>	111,2	106,1	107,4	105,8	108,9	110,5	110,2	105,3	104,0	111,9
<b>Celkové výdaje nekonsolidované (včetně položky čisté půjčky)</b>											
- státního rozpočtu <sup>2)</sup>	<i>mld. Kč</i>	<b>466,7</b>	<b>503,5</b>	<b>546,8</b>	<b>580,6</b>	<b>626,6</b>	<b>666,0</b>	<b>708,3</b>	<b>795,3</b>	<b>828,6</b>	<b>893</b>
	<i>předch.r.=100</i>	108,1	107,9	108,6	106,2	107,9	106,3	106,3	112,3	104,2	107,7
- zdravotních pojišťoven	<i>mld. Kč</i>	<b>90,1</b>	<b>97,2</b>	<b>105,8</b>	<b>110,0</b>	<b>115,6</b>	<b>130,8</b>	<b>137,3</b>	<b>147,5</b>	<b>156,7</b>	<b>166</b>
	<i>předch.r.=100</i>	115,4	107,8	108,9	104,0	105,1	113,2	104,9	107,4	106,3	106,2
- mimorozpočtových fondů	<i>mld. Kč</i>	<b>-1,1</b>	<b>7,2</b>	<b>10,7</b>	<b>3,8</b>	<b>17,9</b>	<b>10,8</b>	<b>-8,3</b>	<b>65,5</b>	<b>63,5</b>	<b>34</b>
	<i>předch.r.=100</i>	x	x	147,7	35,6	469,8	60,6	x	x	96,9	53,2
- územních samosprávných celků <sup>3)</sup>	<i>mld. Kč</i>	<b>171,1</b>	<b>150,1</b>	<b>155,7</b>	<b>147,1</b>	<b>184,3</b>	<b>203,6</b>	<b>240,9</b>	<b>301,9</b>	<b>315,7</b>	<b>335</b>
	<i>předch.r.=100</i>	129,3	87,7	103,7	94,5	125,2	110,5	118,3	125,3	104,6	106,2
<b>Nákup zboží a služeb</b>	<i>mld. Kč</i>	<b>139,8</b>	<b>140,7</b>	<b>152,3</b>	<b>166,7</b>	<b>179,6</b>	<b>183,8</b>	<b>208,6</b>	<b>204,6</b>	<b>202,4</b>	<b>266</b>
	<i>předch.r.=100</i>	112,9	100,6	108,2	109,5	107,8	102,3	113,5	98,1	98,9	131,7
- mzdy, platy	<i>mld. Kč</i>	<b>57,4</b>	<b>62,3</b>	<b>62,6</b>	<b>69,4</b>	<b>70,3</b>	<b>76,2</b>	<b>83,0</b>	<b>81,8</b>	<b>83,8</b>	<b>91</b>
	<i>předch.r.=100</i>	114,1	108,5	100,6	110,8	101,2	108,5	108,9	98,5	102,4	108,6
- ostatní nákupy zboží a služeb	<i>mld. Kč</i>	<b>82,5</b>	<b>78,4</b>	<b>89,6</b>	<b>97,2</b>	<b>109,3</b>	<b>107,5</b>	<b>125,5</b>	<b>122,7</b>	<b>118,5</b>	<b>176</b>
	<i>předch.r.=100</i>	112,1	95,1	114,2	108,5	112,5	98,3	116,7	97,8	96,5	148,1
<b>Transfery domácnostem a neziskovým org.</b>	<i>mld. Kč</i>	<b>278,2</b>	<b>316,8</b>	<b>345,0</b>	<b>371,1</b>	<b>399,1</b>	<b>433,6</b>	<b>464,6</b>	<b>491,4</b>	<b>511,8</b>	<b>528</b>
	<i>předch.r.=100</i>	115,3	113,9	108,9	107,6	107,6	108,6	107,2	105,8	104,1	103,2
- zdravotních pojišťoven	<i>mld. Kč</i>	<b>86,3</b>	<b>93,0</b>	<b>101,5</b>	<b>106,4</b>	<b>111,4</b>	<b>126,6</b>	<b>132,6</b>	<b>142,2</b>	<b>151,3</b>	<b>160</b>
	<i>předch.r.=100</i>	116,4	107,8	109,1	104,8	104,8	113,7	104,7	107,2	106,4	105,7
- důchody (včetně transferů do zahraničí)	<i>mld. Kč</i>	<b>127,6</b>	<b>151,1</b>	<b>166,1</b>	<b>177,9</b>	<b>186,9</b>	<b>201,1</b>	<b>212,6</b>	<b>225,8</b>	<b>230,9</b>	<b>246</b>
	<i>předch.r.=100</i>	116,2	118,4	109,9	107,1	105,1	107,6	105,7	106,2	102,2	106,4
- ostatní <sup>4)</sup>	<i>mld. Kč</i>	<b>64,3</b>	<b>72,7</b>	<b>77,4</b>	<b>86,9</b>	<b>100,8</b>	<b>105,8</b>	<b>119,4</b>	<b>123,4</b>	<b>129,5</b>	<b>123</b>
	<i>předch.r.=100</i>	112,1	113,1	106,4	112,2	116,1	104,9	112,9	103,3	105,0	94,6
<b>Dotace podnikům a fin. institucím</b>	<i>mld. Kč</i>	<b>126,1</b>	<b>131,0</b>	<b>140,9</b>	<b>141,5</b>	<b>160,4</b>	<b>209,2</b>	<b>239,5</b>	<b>260,0</b>	<b>258,6</b>	<b>289</b>
	<i>předch.r.=100</i>	109,9	103,9	107,5	100,4	113,4	130,4	114,5	108,6	99,5	111,6
- transformačním institucím (TI) <sup>5)</sup>	<i>mld. Kč</i>	<b>11,1</b>	<b>11,6</b>	<b>18,4</b>	<b>7,6</b>	<b>20,1</b>	<b>51,1</b>	<b>64,0</b>	<b>31,2</b>	<b>19,7</b>	<b>41</b>
	<i>předch.r.=100</i>	323,5	104,5	158,4	41,4	264,9	253,7	125,2	48,7	63,2	206,5
- ostatní	<i>mld. Kč</i>	<b>115,0</b>	<b>119,4</b>	<b>122,5</b>	<b>133,9</b>	<b>140,3</b>	<b>158,1</b>	<b>175,5</b>	<b>228,8</b>	<b>238,9</b>	<b>248</b>
	<i>předch.r.=100</i>	103,4	103,8	102,6	109,3	104,8	112,7	111,0	130,4	104,4	103,8
<b>Úroky</b>	<i>mld. Kč</i>	<b>16,3</b>	<b>20,7</b>	<b>21,3</b>	<b>19,5</b>	<b>20,9</b>	<b>20,1</b>	<b>15,7</b>	<b>19,9</b>	<b>30,5</b>	<b>37</b>
	<i>předch.r.=100</i>	98,0	127,3	103,0	91,6	106,7	96,4	78,1	126,4	153,5	120,0
<b>Kapitálové výdaje</b>	<i>mld. Kč</i>	<b>100,1</b>	<b>91,5</b>	<b>93,2</b>	<b>97,6</b>	<b>107,6</b>	<b>112,0</b>	<b>128,5</b>	<b>137,3</b>	<b>154,9</b>	<b>177</b>
	<i>předch.r.=100</i>	102,6	91,4	101,9	104,7	110,2	104,2	114,7	106,9	112,8	114,0
<b>Čisté půjčky</b>	<i>mld. Kč</i>	<b>-21,8</b>	<b>-15,6</b>	<b>-15,2</b>	<b>-41,4</b>	<b>-24,9</b>	<b>-58,8</b>	<b>-141,6</b>	<b>-1,1</b>	<b>-5,7</b>	<b>-69</b>
	<i>předch.r.=100</i>	107,2	71,7	97,4	272,4	60,3	235,9	240,7	0,7	537,3	1213,7
- z toho příjmy z privatizace (-) <sup>6)</sup>	<i>mld. Kč</i>	<b>-25,7</b>	<b>-13,8</b>	<b>-15,5</b>	<b>-26,0</b>	<b>-20,5</b>	<b>-59,9</b>	<b>-126,6</b>	<b>-25,4</b>	<b>-16,6</b>	<b>-87</b>
	<i>předch.r.=100</i>	94,6	53,9	111,6	168,4	78,9	291,6	211,4	20,1	65,1	524,0

<sup>1)</sup> čisté půjčky = poskytnuté půjčky minus splátky půjček, jedná se o příjmové a výdajové operace spojené se změnou stavu majetkových účastí státu a dalšího finančního majetku: nákup a prodej akcií a majetkových podílů (privatizační příjmy), splátky dříve poskytnutých vládních půjček, realizace státních záruk za předpokladu jejich budoucího opětovného splacení apod.

<sup>2)</sup> V letech 1998-2004 včetně je zohledněno vyloučení rezervních fondů (revize časové řady). Od roku 2000 jsou zde zachyceny i operace Národního fondu (předstrukturální a strukturální fondy EU).

<sup>3)</sup> Územní samosprávné celky tvoří od roku 2001 obce a kraje, do roku 2000 tato položka představuje obce a okresy (v letech 2001 a 2002 tvořily okresní úřady kapitolu státního rozpočtu, zanikly k 1. 1. 2003).

<sup>4)</sup> Dávky státní sociální podpory, nemocenské dávky, podpory v nezaměstnanosti a ostatní transfery obyvatelstvu a neziskovým organizacím.

<sup>5)</sup> Dotace transformačním institucím zahrnují úhrady ztrát ČKA/KoB a dotace z FNM pro finanční skupinu ČKA/KoB a Českou inkasnu.

<sup>6)</sup> Příjmy z privatizace se v metodice GFS uvádějí jako položka snižující výdaje.

Tabulka 8.3: Vládní sektor - saldo a dluh

		1996	1997	1998	1999	2000	2001	2002	2003	2004	2005
									Předb.	Předkce	
Konsolidované saldo VS vč. čistých půjček	<i>mld. Kč</i>	-4,3	-19,8	-28,3	-11,2	-62,2	-48,8	-11,5	-129,4	-90,4	-86,0
Konsolidované saldo VS bez čistých půjček	<i>mld. Kč</i>	-26,0	-35,4	-43,5	-52,6	-87,1	-107,6	-153,1	-130,5	-96,0	-154,8
Konsolidované saldo VS bez čistých půjček a dotací TI	<i>mld. Kč</i>	-15,0	-23,8	-25,2	-44,9	-67,0	-56,5	-89,1	-99,3	-76,3	-114,1
<b>Celkové saldo <sup>1)</sup></b>											
- státního rozpočtu	<i>mld. Kč</i>	-5,4	-17,5	-25,8	-34,9	-52,0	-63,3	-45,7	-110,1	-76,7	-97,2
- zdravotních pojišťoven	<i>mld. Kč</i>	-3,0	-1,5	-1,1	2,5	2,1	1,4	-1,2	0,1	0,2	-0,5
- mimorozpočtových fondů	<i>mld. Kč</i>	9,8	0,8	-3,6	2,0	-9,4	24,3	40,2	-20,6	-16,7	19,7
- územních samosprávných celků	<i>mld. Kč</i>	-7,3	-4,8	1,5	18,5	-2,5	-11,2	-4,3	-2,9	-8,9	-7,5
<b>Konsolidovaný dluh vládního sektoru <sup>2)</sup></b>	<i>mld. Kč</i>	<b>206,7</b>	<b>217,5</b>	<b>240,0</b>	<b>275,2</b>	<b>332,4</b>	<b>404,5</b>	<b>444,5</b>	<b>553,0</b>	<b>659,3</b>	<b>763,4</b>
	<i>předch.r.=100</i>	98,0	105,2	110,3	114,7	120,8	121,7	109,9	124,4	119,2	115,8
- státní dluh (konsolidovaný)	<i>mld. Kč</i>	161,6	172,2	193,6	226,8	287,4	342,5	392,9	488,8	587,7	684,2
	<i>předch.r.=100</i>	104,7	106,6	112,4	117,1	126,7	119,1	114,7	124,4	120,2	116,4
- dluh zdravotních pojišťoven	<i>mld. Kč</i>	1,2	2,4	1,7	1,2	0,7	0,5	0,4	0,3	0,2	0,1
	<i>předch.r.=100</i>	325,8	204,6	70,8	68,5	61,9	64,8	79,2	78,4	72,4	68,1
- dluh mimorozpočtových fondů	<i>mld. Kč</i>	22,5	17,2	15,0	16,6	14,3	22,4	3,2	2,2	1,2	3,5
	<i>předch.r.=100</i>	56,2	76,3	87,2	110,7	85,9	157,2	14,1	69,9	55,4	282,5
- dluh územních samosprávných celků	<i>mld. Kč</i>	28,1	34,4	39,2	40,3	41,4	49,0	56,7	71,6	77,8	82,2
	<i>předch.r.=100</i>	140,8	122,6	114,0	102,8	102,8	118,2	115,8	126,2	108,7	105,7
- domácí	<i>mld. Kč</i>	137,4	141,7	175,4	215,1	269,8	373,5	407,8	486,5	.	.
	<i>předch.r.=100</i>	102,6	103,2	123,8	122,6	125,4	138,4	109,2	119,3	.	.
- zahraniční	<i>mld. Kč</i>	57,2	49,6	33,9	28,7	29,8	31,0	36,7	66,5	.	.
	<i>předch.r.=100</i>	93,7	86,8	68,3	84,7	104,0	103,9	118,3	181,3	.	.
- neidentifikováno <sup>3)</sup>	<i>mld. Kč</i>	12,2	26,2	30,7	31,4	32,8	0,0	0,0	0,0	.	.

<sup>1)</sup> Konsolidované saldo veřejných rozpočtů se liší od součtu sald jednotlivých složek. Příčinou jsou půjčky v rámci vládního sektoru, které jsou zaúčtovány jako výdaj věřitelské složky a financování dlužnické složky veřejných rozpočtů.

<sup>2)</sup> Hrubý vládní dluh nezahrnuje nepřímé závazky státu a územně samosprávných celků.

<sup>3)</sup> Část dluhu územně samosprávných celků.

Tabulka 8.4: Vládní sektor - poměrové ukazatele  
v % HDP

		1996	1997	1998	1999	2000	2001	2002	2003	2004	2005
									Předb.	Předkce	
<b>Konsolidovaná daňová kvóta <sup>1)</sup></b>	%	<b>34,3</b>	<b>34,2</b>	<b>33,3</b>	<b>33,7</b>	<b>33,5</b>	<b>33,8</b>	<b>34,5</b>	<b>35,1</b>	<b>35,0</b>	<b>34,9</b>
Daně na zboží a služby	%	11,8	11,8	11,0	11,8	11,5	11,0	11,0	11,1	11,1	11,5
Pojistné na sociální zabezpečení	%	13,4	13,8	13,4	13,3	13,4	13,8	13,9	14,1	14,1	14,1
Daně z příjmu, majetku a ostatní	%	9,1	8,5	8,8	8,7	8,7	9,0	9,6	9,9	9,8	9,3
Výdaje vládního sektoru vč. čistých půjček	%	38,5	38,4	37,6	37,0	39,2	38,9	37,9	43,6	41,9	41,8
Výdaje vládního sektoru bez čistých půjček	%	39,8	39,3	38,4	39,0	40,4	41,4	43,8	43,6	42,1	44,1
Transfery domácnostem a neziskovým org.	%	16,8	17,7	17,6	18,2	18,6	18,7	19,2	19,3	18,6	18,0
Saldo vládního sektoru vč. čistých půjček	%	-0,3	-1,1	-1,4	-0,5	-2,9	-2,1	-0,5	-5,1	-3,3	-2,9
Saldo vládního sektoru bez čistých půjček	%	-1,6	-2,0	-2,2	-2,6	-4,1	-4,6	-6,3	-5,1	-3,5	-5,3
Saldo VS bez čistých půjček a dotací TI	%	-0,9	-1,3	-1,3	-2,2	-3,1	-2,4	-3,7	-3,9	-2,8	-3,9
Úroky	%	1,0	1,2	1,1	1,0	1,0	0,9	0,7	0,8	1,1	1,2
Primární saldo VS očištěné o čisté půjčky a dotace TI	%	0,1	-0,2	-0,2	-1,2	-2,1	-1,6	-3,0	-3,1	-1,7	-2,6
Cyklická složka	%	0,9	0,2	-0,5	-0,5	-0,1	0,0	-0,3	-0,2	0,0	0,0
Cyklicky očištěné primární saldo	%	-0,8	-0,4	0,3	-0,7	-2,1	-1,6	-2,7	-2,9	-1,6	-2,6
<b>Konsolidovaný dluh vládního sektoru</b>	%	<b>12,4</b>	<b>12,2</b>	<b>12,2</b>	<b>13,5</b>	<b>15,5</b>	<b>17,5</b>	<b>18,4</b>	<b>21,7</b>	<b>24,0</b>	<b>26,0</b>

<sup>1)</sup> Jedná se o daňovou kvótu podle metodiky GFS s konsolidací pojistného na sociální a zdravotní pojištění hrazené vládním sektorem jako zaměstnavatelem.

Tabulka 8.5: Rok vzniku a rok úhrady ztrát KOB/ČKA hrazených ze státního rozpočtu

		1997	1998	1999	2000	2001	2002	2003	2004	2005
									<i>Předb.</i>	<i>Predikce</i>
ztráta za rok 1996	<i>mld. Kč</i>	5,1								
ztráta za rok 1997	<i>mld. Kč</i>		10,4							
ztráta za rok 1998	<i>mld. Kč</i>				14,4					
ztráta za rok 1999 - 1. část	<i>mld. Kč</i>					24,0				
ztráta za rok 1999 - 2. část	<i>mld. Kč</i>						12,1			
ztráta za rok 2000	<i>mld. Kč</i>					3,6				
ztráta za rok 2001 - 1. část	<i>mld. Kč</i>						33,2			
ztráta za rok 2001 - 2. část	<i>mld. Kč</i>							18,6		
ztráta za rok 2002 - 1. část	<i>mld. Kč</i>								18,2	
ztráta za rok 2002 - 2. část	<i>mld. Kč</i>									28,2
<b>Celkem</b>	<i>mld. Kč</i>	<b>5,1</b>	<b>10,4</b>	<b>0,0</b>	<b>14,4</b>	<b>27,6</b>	<b>45,3</b>	<b>18,6</b>	<b>18,2</b>	<b>28,2</b>

Pramen: ČKA, MF

Tabulka 8.6: Vládní deficit a vládní dluh podle Maastrichtu (v % HDP, podle ESA 95)

		1996	1997	1998	1999	2000	2001	2002	2003	2004
deficit	%	3,1	2,4	5,0	3,6	3,7	5,9	6,8	11,7	3,0
dluh	%	.	.	.	.	.	27,2	30,7	38,3	37,4

Pramen: ČSÚ (notifikační tabulky - březen 2005, transmisní tabulky - duben 2005)

Poznámka: Revidovaná data o vládním dluhu do roku 2000 nejsou k dispozici.

Graf 8.1: Konsolidovaná daňová kvóta a podíl vládních výdajů na HDP

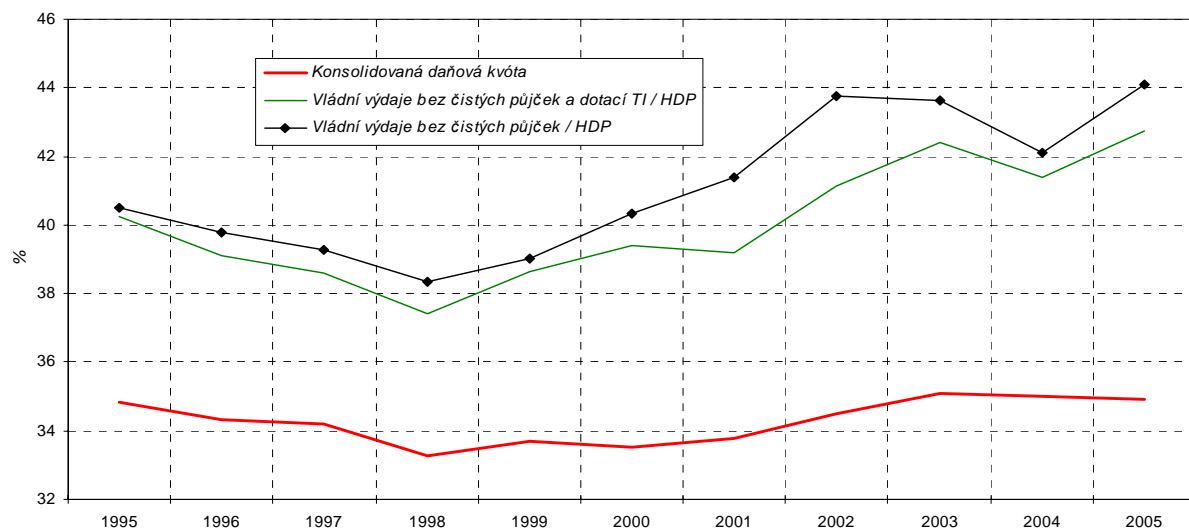

Graf 8.2: Podíl výnosu daní na HDP

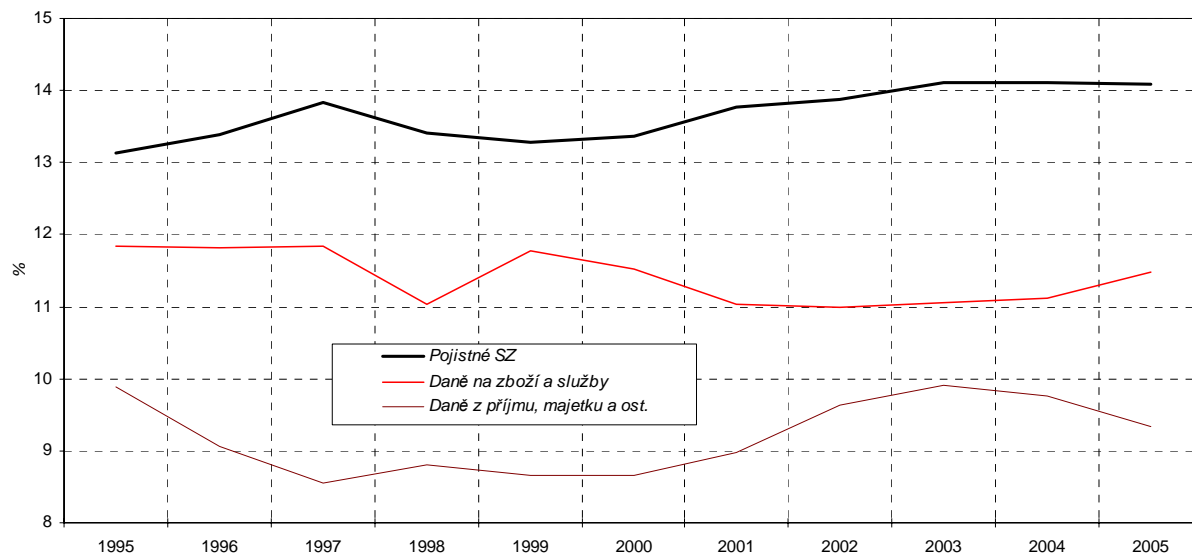
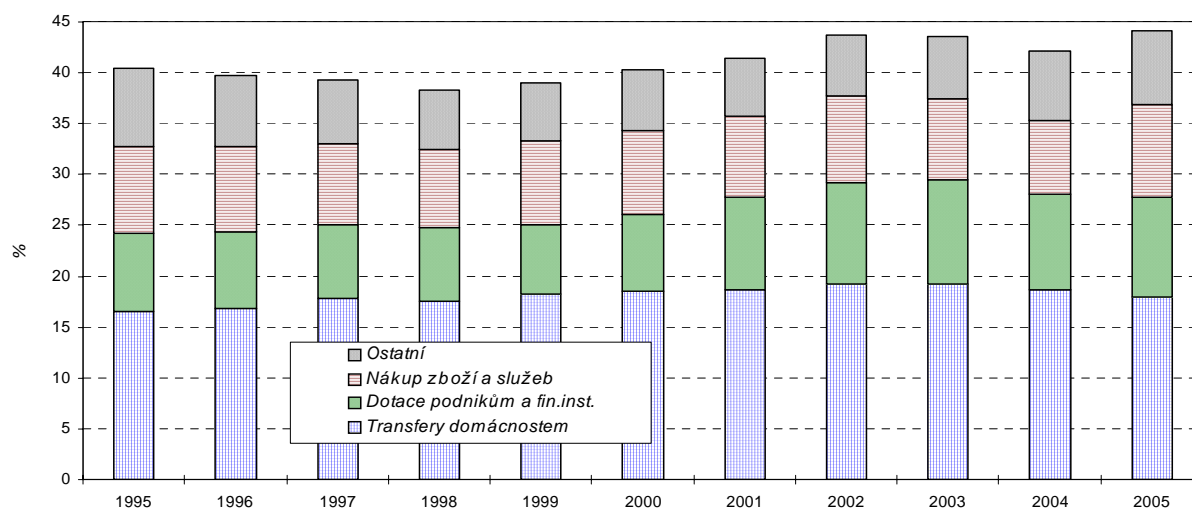
Graf 8.3: Podíl konsolidovaných výdajů vládního sektoru na HDP  
výdaje bez zahrnutí čistých půjček / HDP

Graf 8.4: Podíl transferů domácnostem na HDP

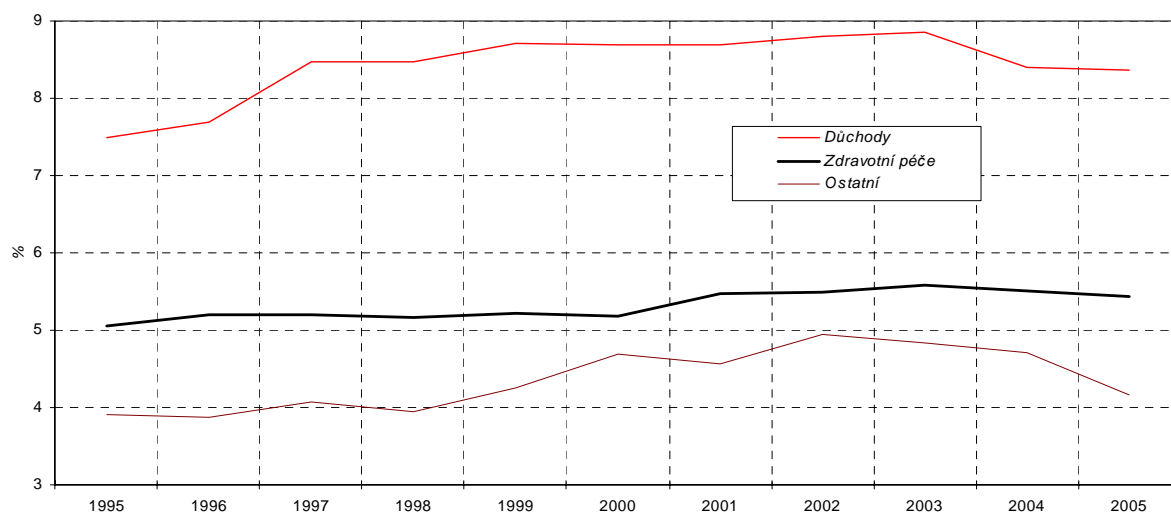

Graf 8.5: Podíl salda vládního sektoru na HDP

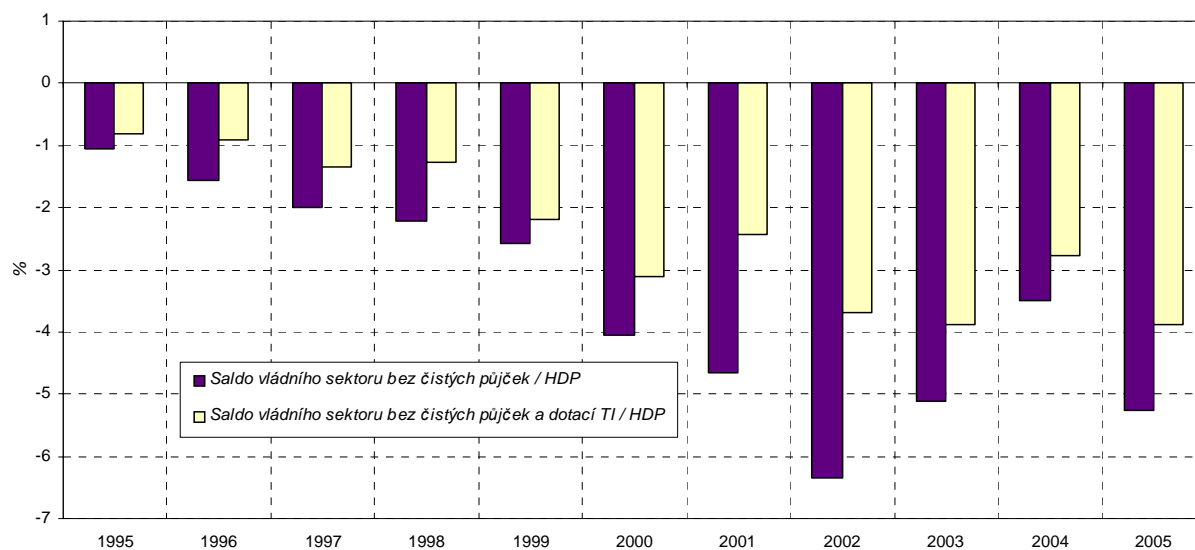

Graf 8.6: Konsolidovaný vládní dluh

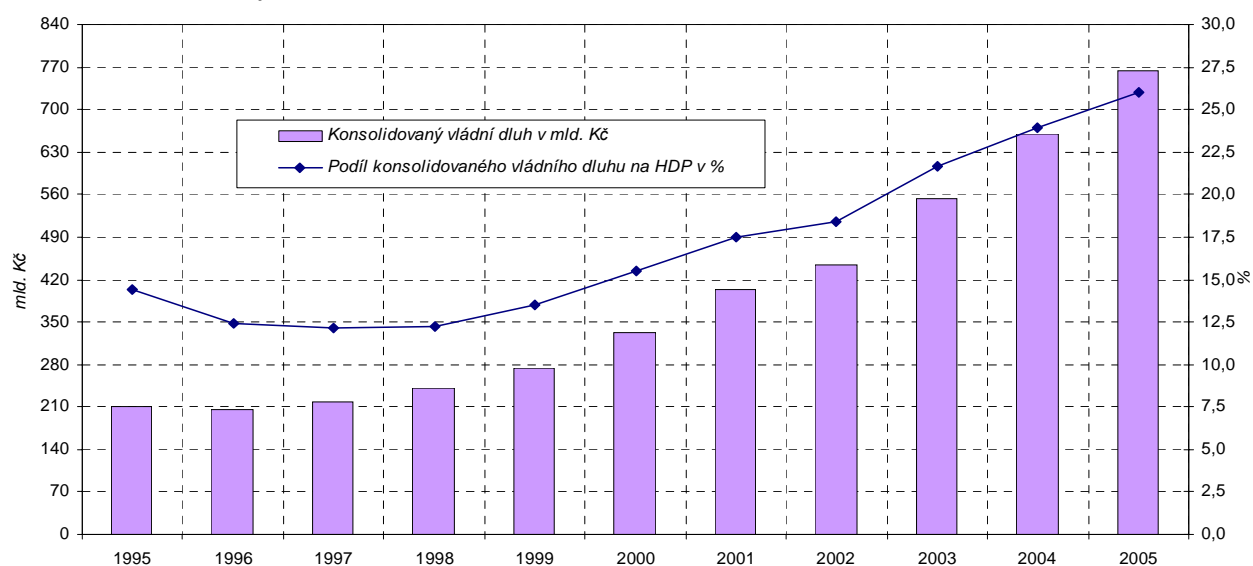

## 9. Světová ekonomika

Tabulka 9.1: **Hrubý domácí produkt** – roční  
růst ve stálých cenách - v %

	1997	1998	1999	2000	2001	2002	2003	2004	2005 <i>Predikce</i>	2006 <i>Predikce</i>
EU-25	2,6	2,9	2,9	3,6	1,7	1,1	0,9	2,3	2,2	2,5
EU-15	2,5	2,9	2,9	3,6	1,7	1,0	0,8	2,2	2,0	2,3
Eurozóna	2,3	2,9	2,8	3,5	1,6	0,9	0,5	2,0	1,7	2,0
Německo	1,4	2,0	2,0	2,9	0,8	0,1	-0,1	1,6	1,2	1,6
Francie	1,9	3,5	3,3	4,0	2,2	1,0	0,5	2,4	2,1	2,4
Británie	3,3	3,1	2,8	3,8	2,1	1,6	2,2	3,0	2,6	3,0
Rakousko	1,6	3,9	2,7	3,4	0,8	1,4	0,7	1,9	2,0	2,4
USA	4,5	4,2	4,4	3,7	0,8	1,9	3,0	4,4	3,5	3,3
Japonsko	1,9	-1,1	0,1	2,8	0,4	-0,3	2,5	2,7	1,7	2,0
Maďarsko	4,6	4,9	4,2	5,2	3,8	3,5	3,0	4,0	3,9	3,8
Polsko	6,8	4,8	4,1	4,0	1,0	1,4	3,8	5,4	4,5	4,5
Slovensko	4,6	4,2	1,5	2,0	3,8	4,4	4,2	5,5	5,2	5,0
Česko	-0,7	-1,1	1,2	3,9	2,6	1,5	3,7	4,0	4,0	4,1

Prameny kapitoly 9: OECD - Main Economic Indicators, Quarterly National Accounts; The Economist; IMF - Financial Statistics; odhady MF; Eurostat

Tabulka 9.2: **Hrubý domácí produkt** – čtvrtletní  
růst ve stálých cenách proti stejnému období předchozího roku - v %

	2004				2005			
	Q1	Q2	Q3	Q4	Q1 <i>Odhad</i>	Q2 <i>Predikce</i>	Q3 <i>Predikce</i>	Q4 <i>Predikce</i>
EU-25	2,4	2,7	2,2	1,9	2,0	2,2	2,2	2,3
EU-15	2,3	2,6	2,1	1,8	1,8	1,8	2,1	2,2
Eurozóna	2,0	2,5	1,7	1,8	1,5	1,6	1,8	1,9
Německo	1,6	1,9	1,2	1,5	1,0	1,1	1,2	1,3
Francie	2,7	3,9	1,8	1,7	1,9	2,0	2,0	2,3
Británie	2,2	3,6	2,8	2,8	2,8	2,8	2,5	2,5
Rakousko	1,0	1,9	2,7	2,1	2,0	2,0	2,1	2,1
USA	5,0	4,8	4,0	3,8	3,7	3,5	3,4	3,4
Japonsko	4,0	3,1	2,3	0,8	1,1	1,5	1,8	1,9
Maďarsko	4,1	4,0	3,7	3,8	3,8	3,9	3,9	4,0
Polsko	6,9	6,1	4,8	3,9	4,2	4,4	4,4	4,6
Slovensko	5,4	5,5	5,3	5,8	5,4	5,4	5,2	5,1
Česko	3,8	4,0	4,0	4,3	4,4	4,0	3,9	3,9

Graf 9.1: **Hrubý domácí produkt**  
růst proti předchozímu roku v %

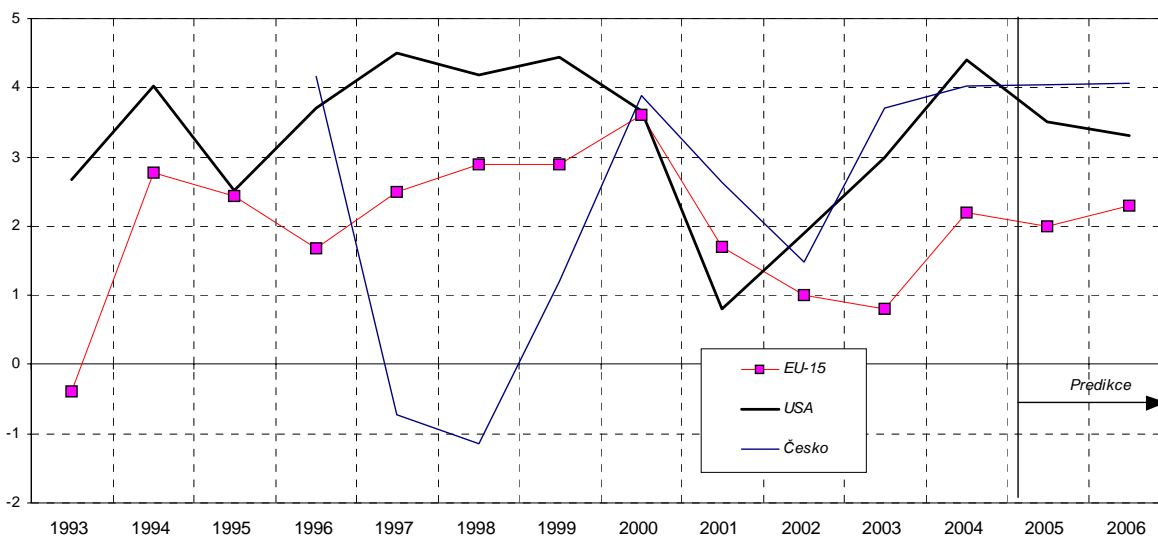



Graf 9.2: **Hrubý domácí produkt** – vybrané tranzitivní země  
růst proti předchozímu roku - v %

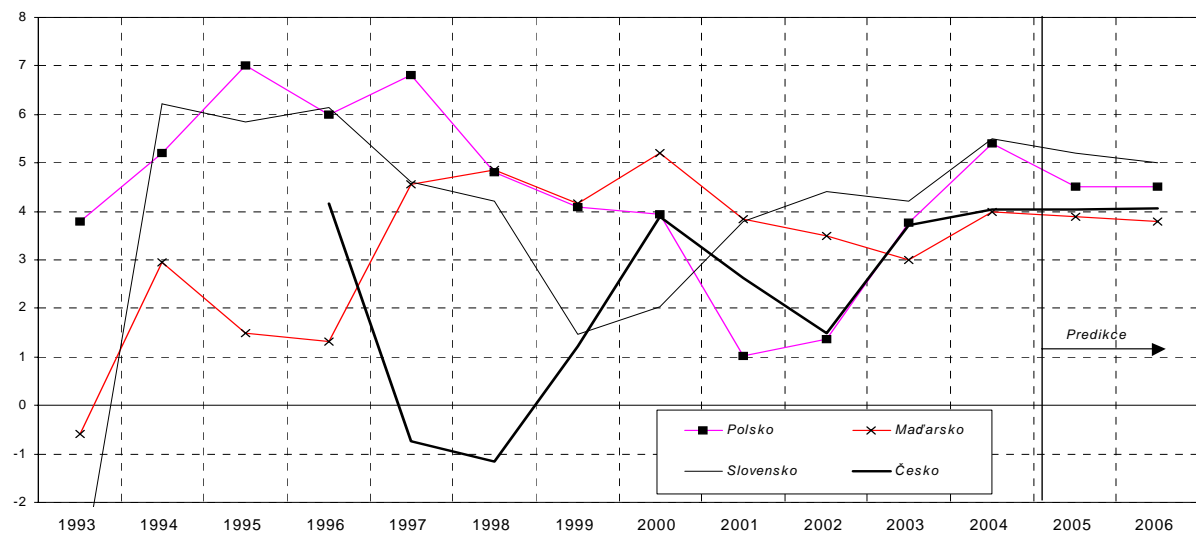

Tabulka 9.3: **Spotřebitelské ceny** – roční  
průměrná harmonizovaná míra inflace ze spotřebitelských cen - v %

	1997	1998	1999	2000	2001	2002	2003	2004	2005 Predikce	2006 Predikce
EU-25	2,6	2,0	1,6	2,4	2,5	2,1	1,9	2,1	2,0	1,9
EU-15	1,7	1,3	1,3	1,8	2,3	2,0	2,0	1,9	1,8	1,7
Eurozóna	1,6	1,1	1,1	2,1	2,4	2,2	2,1	2,2	1,9	1,7
Německo	1,5	0,6	0,7	1,4	1,9	1,3	1,1	1,7	1,4	1,2
Francie	1,3	0,7	0,5	1,9	1,8	1,9	2,2	2,3	1,4	1,6
Británie	1,8	1,6	1,4	0,8	1,2	1,3	1,4	1,3	1,7	1,8
Rakousko	1,2	0,8	0,5	2,0	2,3	1,8	1,3	1,9	1,9	1,6
USA *)	2,3	1,5	2,2	3,4	2,8	1,6	2,2	2,7	2,5	2,3
Japonsko *)	1,7	0,7	-0,3	-0,7	-0,7	-0,9	-0,3	0,0	0,0	0,2
Maďarsko	18,5	14,2	10,0	10,0	9,1	5,2	4,7	6,8	5,0	4,6
Polsko	15,0	11,7	7,2	10,1	5,3	1,9	0,7	3,6	3,3	3,4
Slovensko	6,0	6,7	10,4	12,2	7,2	3,5	8,4	7,4	4,5	3,9
Česko	8,0	9,7	1,8	3,9	4,5	1,4	-0,1	2,6	1,5	1,9

\*) národní indexy inflace

Tabulka 9.4: **Světové ceny komodit** – roční  
ceny okamžitého dodání

	1997	1998	1999	2000	2001	2002	2003	2004	2005 Predikce	2006 Predikce
<b>Ropa Brent</b>										
USD/barel	19,12	12,72	17,70	28,31	24,41	25,01	28,83	38,30	46,5	45,0
předch.r.=100	93,5	66,5	139,2	159,9	86,2	102,4	115,3	132,9	121,4	96,8
<b>Index v CZK</b>										
2000=100	55,5	37,6	56,1	100,0	85,0	74,9	74,5	90,1	95	91
předch.r.=100	109,3	67,7	149,2	178,4	85,0	88,2	99,4	121,0	106,0	95,3
<b>Index NFC<sup>*)</sup> (USD)</b>										
1995=100	95,2	81,6	76,1	79,5	76,3	76,7	82,1	97,7	98,6	97,3
předch.r.=100	96,9	85,7	93,3	104,5	96,0	100,5	107,1	119,0	100,9	98,7
<b>Index NFC (Kč)</b>										
2000=100	98,4	85,8	85,8	100,0	94,6	81,8	75,6	81,9	72,1	70,1
předch.r.=100	113,2	87,2	100,0	116,5	94,6	86,5	92,3	108,3	88,1	97,2

\*) NFC – Nonfuel commodities (suroviny mimo palivových)

Tabulka 9.5: Světové ceny komodit – čtvrtletní  
ceny okamžitého dodání

		2004				2005			
		Q1	Q2	Q3	Q4	Q1	Q2	Q3	Q4
<b>Ropa Brent</b>	<i>USD/barel</i>	<b>32,0</b>	<b>35,5</b>	<b>41,6</b>	<b>44,1</b>	<b>47,5</b>	<b>46,8</b>	<b>45,8</b>	<b>45,9</b>
	<i>st.obd.p.r.=100</i>	101,9	136,0	146,5	150,0	148,4	131,8	110,1	104,1
<b>Index v CZK</b>	<i>2000=100</i>	<b>76,9</b>	<b>86,2</b>	<b>98,3</b>	<b>96,8</b>	<b>98,9</b>	<b>95,4</b>	<b>93,3</b>	<b>93,5</b>
	<i>st.obd.p.r.=100</i>	90,9	130,4	132,4	133,4	128,7	110,7	95,0	96,6
<b>Index NFC (USD)</b>	<i>1995=100</i>	<b>96,9</b>	<b>99,2</b>	<b>97,4</b>	<b>97,2</b>	<b>99,0</b>	<b>99,3</b>	<b>98,9</b>	<b>97,0</b>
	<i>st.obd.p.r.=100</i>	120,1	124,8	120,8	111,0	102,2	100,1	101,5	99,8
<b>Index NFC (Kč)</b>	<i>2000=100</i>	<b>83,1</b>	<b>86,0</b>	<b>82,1</b>	<b>76,1</b>	<b>73,6</b>	<b>72,3</b>	<b>71,9</b>	<b>70,5</b>
	<i>st.obd.p.r.=100</i>	107,1	119,6	109,2	98,7	88,6	84,0	87,6	92,6

Graf 9.3: Dolarová cena ropy

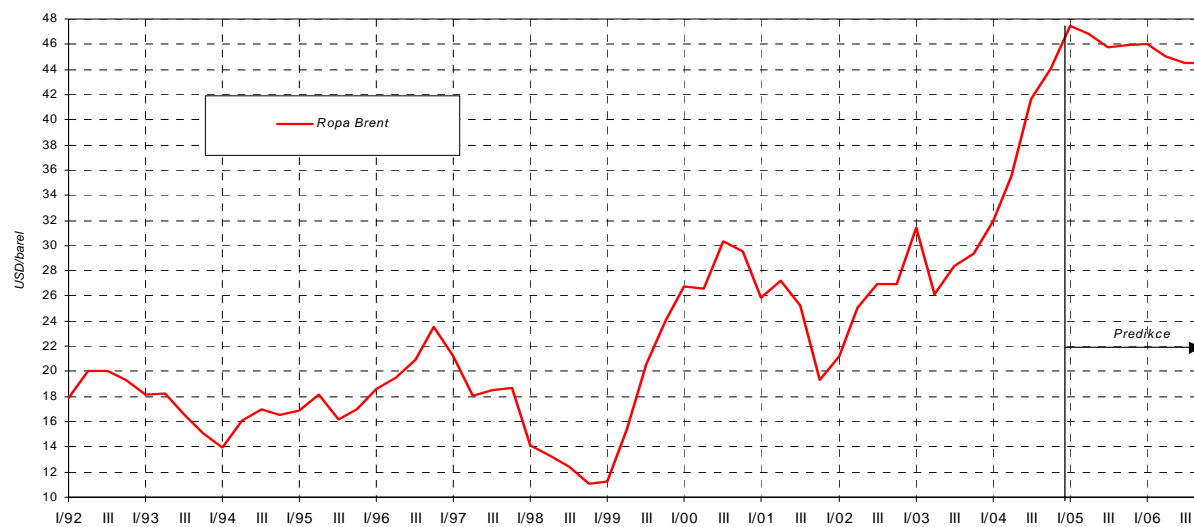

Graf 9.4: Korunové indexy světových cen komodit

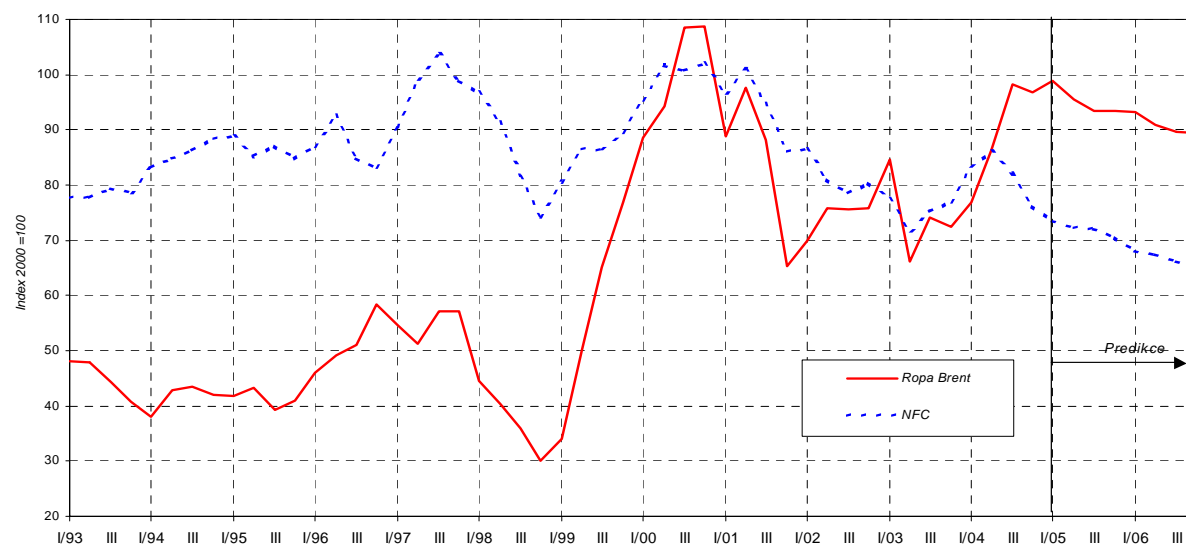

## 10. Mezinárodní srovnání

Tabulka 10.1: Úroveň HDP na obyvatele při přepočtu pomocí běžné parity kupní síly založeno na výsledcích srovnávacího projektu za rok 2002 a odhadech OECD

		1997	1998	1999	2000	2001	2002	2003	2004	2005	2006
									<i>Odhad</i>	<i>Predikce</i>	<i>Predikce</i>
USA	USD	31 000	32 300	34 000	35 700	35 500	36 400	37 800	39 900	41 600	43 200
	EU 15 = 100	141	141	142	144	137	135	138	141	141	142
Německo	USD	22 700	23 400	24 000	25 200	25 800	26 700	27 100	28 000	28 700	29 700
	EU 15 = 100	103	102	101	101	100	99	99	99	98	97
Rakousko	USD	24 500	25 300	26 600	28 400	28 800	30 100	30 700	31 800	33 000	34 300
	EU 15 = 100	111	111	111	114	112	112	112	112	112	113
Francie	USD	23 100	24 100	24 900	26 400	27 700	28 500	28 600	30 200	31 100	32 300
	EU 15 = 100	105	105	104	106	107	106	104	106	106	106
Britanie	USD	22 300	23 200	23 900	25 500	27 000	28 800	29 800	31 400	32 600	34 000
	EU 15 = 100	101	101	100	103	104	107	109	111	111	112
Španělsko	USD	17 100	18 100	19 400	20 500	21 500	22 800	23 900	24 600	25 500	26 500
	EU 15 = 100	78	79	81	83	83	85	87	87	87	87
Portugalsko	USD	14 500	15 400	16 400	17 400	18 100	18 800	18 600	19 300	19 900	20 700
	EU 15 = 100	66	67	69	70	70	70	68	68	68	68
Řecko	USD	14 500	15 100	15 700	16 300	17 200	19 000	20 200	21 300	22 200	23 300
	EU 15 = 100	66	66	66	65	67	71	74	75	76	76
Slovinsko	USD	13 900	14 600	15 500	16 500	17 500	18 500	19 300	20 300	21 400	22 600
	EU 15 = 100	63	64	65	67	68	69	70	72	73	74
Česko	USD	13 600	13 700	13 900	14 600	15 500	16 600	17 200	18 500	19 500	20 700
	EU 15 = 100	62	60	58	59	60	62	63	65	67	68
Slovensko	USD	9 300	9 800	10 000	10 800	11 500	12 600	13 100	14 400	15 400	16 500
	EU 15 = 100	42	43	42	43	45	47	48	51	52	54
Maďarsko	USD	10 000	10 600	11 100	12 000	13 200	14 400	15 200	16 000	16 900	17 900
	EU 15 = 100	45	46	47	48	51	53	55	56	58	59
Polsko	USD	8 700	9 200	9 700	10 300	10 800	11 200	11 500	12 600	13 400	14 300
	EU 15 = 100	39	40	41	41	42	42	42	45	46	47

Paritou kupní síly je takový poměr mezi měnami, který vyjadřuje schopnost zakoupit stejný soubor statků v obou zemích.

Prameny kapitoly 10: OECD, IMF, propočty MF ČR

Graf 10.1: Úroveň HDP na obyvatele při přepočtu pomocí běžné parity kupní síly

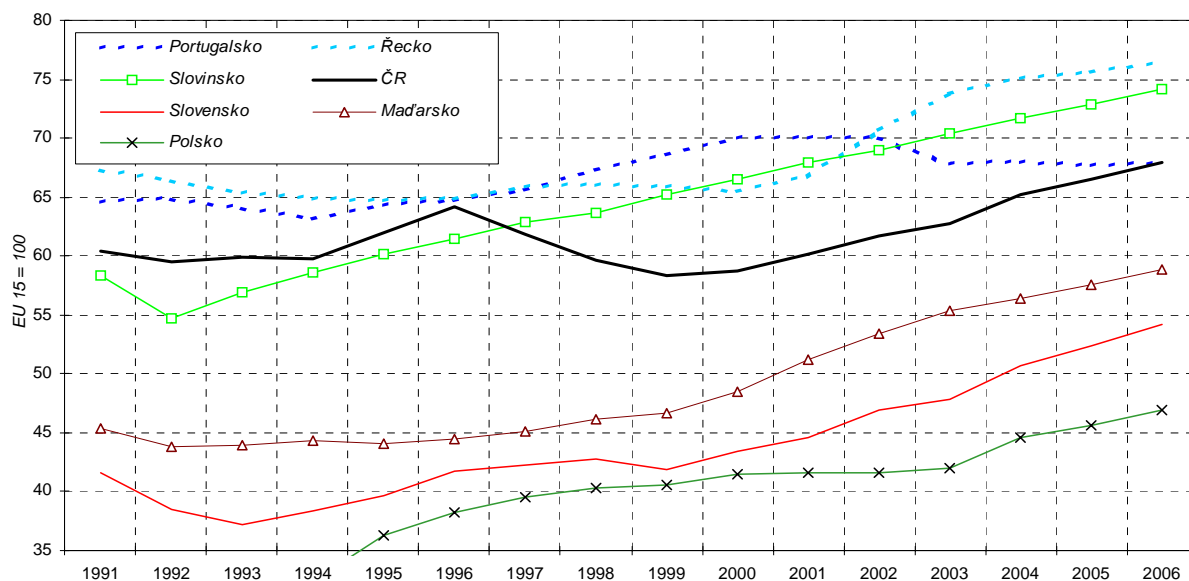

Tabulka 10.2: Úroveň HDP na obyvatele při přepočtu pomocí běžného směnného kurzu

		1996	1997	1998	1999	2000	2001	2002	2003	2004	2005	
											<i>Odhad</i>	<i>Predikce</i>
<b>USA</b>	<i>USD</i>	<b>29 400</b>	<b>31 000</b>	<b>32 300</b>	<b>34 000</b>	<b>35 700</b>	<b>35 500</b>	<b>36 400</b>	<b>37 800</b>	<b>39 900</b>	<b>41 600</b>	
	<i>EU 15 = 100</i>	124	140	141	148	170	169	160	137	129	122	
	<i>Index cenové hladiny HDP EU 15 = 100</i>	<b>90</b>	<b>99</b>	<b>100</b>	<b>104</b>	<b>118</b>	<b>123</b>	<b>118</b>	<b>100</b>	<b>91</b>	<b>86</b>	
<b>Německo</b>	<i>USD</i>	<b>29 100</b>	<b>25 700</b>	<b>26 100</b>	<b>25 700</b>	<b>22 800</b>	<b>22 600</b>	<b>24 000</b>	<b>29 100</b>	<b>32 400</b>	<b>34 900</b>	
	<i>EU 15 = 100</i>	123	116	114	112	108	107	106	106	104	103	
	<i>Index cenové hladiny HDP EU 15 = 100</i>	<b>118</b>	<b>113</b>	<b>112</b>	<b>111</b>	<b>107</b>	<b>107</b>	<b>107</b>	<b>107</b>	<b>106</b>	<b>105</b>	
<b>Rakousko</b>	<i>USD</i>	<b>29 300</b>	<b>25 900</b>	<b>26 500</b>	<b>26 300</b>	<b>23 900</b>	<b>23 700</b>	<b>25 800</b>	<b>31 600</b>	<b>35 600</b>	<b>39 000</b>	
	<i>EU 15 = 100</i>	124	117	116	115	114	113	114	115	115	115	
	<i>Index cenové hladiny HDP EU 15 = 100</i>	<b>109</b>	<b>105</b>	<b>105</b>	<b>103</b>	<b>100</b>	<b>101</b>	<b>101</b>	<b>102</b>	<b>102</b>	<b>102</b>	
<b>Francie</b>	<i>USD</i>	<b>26 800</b>	<b>24 200</b>	<b>24 900</b>	<b>24 600</b>	<b>22 200</b>	<b>22 300</b>	<b>24 200</b>	<b>29 400</b>	<b>33 300</b>	<b>36 400</b>	
	<i>EU 15 = 100</i>	113	109	109	108	106	106	106	107	107	107	
	<i>Index cenové hladiny HDP EU 15 = 100</i>	<b>109</b>	<b>104</b>	<b>103</b>	<b>103</b>	<b>100</b>	<b>99</b>	<b>100</b>	<b>102</b>	<b>101</b>	<b>101</b>	
<b>Britanie</b>	<i>USD</i>	<b>20 500</b>	<b>22 700</b>	<b>24 300</b>	<b>24 900</b>	<b>24 500</b>	<b>24 200</b>	<b>26 400</b>	<b>30 200</b>	<b>35 200</b>	<b>37 900</b>	
	<i>EU 15 = 100</i>	86	103	106	109	117	115	116	110	113	111	
	<i>Index cenové hladiny HDP EU 15 = 100</i>	<b>88</b>	<b>101</b>	<b>105</b>	<b>109</b>	<b>113</b>	<b>110</b>	<b>108</b>	<b>101</b>	<b>102</b>	<b>101</b>	
<b>Španělsko</b>	<i>USD</i>	<b>15 500</b>	<b>14 200</b>	<b>14 800</b>	<b>15 100</b>	<b>14 000</b>	<b>14 400</b>	<b>16 000</b>	<b>20 100</b>	<b>23 200</b>	<b>25 900</b>	
	<i>EU 15 = 100</i>	65	64	65	66	67	69	70	73	75	76	
	<i>Index cenové hladiny HDP EU 15 = 100</i>	<b>84</b>	<b>83</b>	<b>82</b>	<b>81</b>	<b>81</b>	<b>82</b>	<b>83</b>	<b>84</b>	<b>86</b>	<b>88</b>	
<b>Portugalsko</b>	<i>USD</i>	<b>11 100</b>	<b>10 500</b>	<b>11 100</b>	<b>11 300</b>	<b>10 400</b>	<b>10 600</b>	<b>11 600</b>	<b>14 000</b>	<b>15 700</b>	<b>17 000</b>	
	<i>EU 15 = 100</i>	47	47	49	49	50	51	51	51	50	50	
	<i>Index cenové hladiny HDP EU 15 = 100</i>	<b>73</b>	<b>72</b>	<b>72</b>	<b>72</b>	<b>71</b>	<b>72</b>	<b>73</b>	<b>75</b>	<b>74</b>	<b>74</b>	
<b>Řecko</b>	<i>USD</i>	<b>11 900</b>	<b>11 600</b>	<b>11 600</b>	<b>11 900</b>	<b>10 400</b>	<b>10 700</b>	<b>12 100</b>	<b>15 600</b>	<b>18 300</b>	<b>20 500</b>	
	<i>EU 15 = 100</i>	50	52	51	52	49	51	53	57	59	60	
	<i>Index cenové hladiny HDP EU 15 = 100</i>	<b>77</b>	<b>79</b>	<b>77</b>	<b>79</b>	<b>75</b>	<b>76</b>	<b>75</b>	<b>77</b>	<b>78</b>	<b>80</b>	
<b>Slovinsko</b>	<i>USD</i>	<b>10 100</b>	<b>9 800</b>	<b>10 500</b>	<b>10 700</b>	<b>9 600</b>	<b>9 900</b>	<b>11 100</b>	<b>13 900</b>	<b>16 100</b>	<b>18 500</b>	
	<i>EU 15 = 100</i>	43	44	46	47	46	47	49	50	52	54	
	<i>Index cenové hladiny HDP EU 15 = 100</i>	<b>70</b>	<b>70</b>	<b>72</b>	<b>72</b>	<b>69</b>	<b>69</b>	<b>71</b>	<b>72</b>	<b>72</b>	<b>75</b>	
<b>Česko</b>	<i>USD</i>	<b>5 900</b>	<b>5 500</b>	<b>5 900</b>	<b>5 700</b>	<b>5 400</b>	<b>6 000</b>	<b>7 200</b>	<b>8 900</b>	<b>10 500</b>	<b>12 800</b>	
	<i>EU 15 = 100</i>	25	25	26	25	26	28	32	32	34	38	
	<i>Index cenové hladiny HDP EU 15 = 100</i>	<b>39</b>	<b>40</b>	<b>43</b>	<b>43</b>	<b>44</b>	<b>47</b>	<b>51</b>	<b>51</b>	<b>52</b>	<b>57</b>	
<b>Slovensko</b>	<i>USD</i>	<b>3 900</b>	<b>3 900</b>	<b>4 100</b>	<b>3 800</b>	<b>3 800</b>	<b>3 900</b>	<b>4 500</b>	<b>6 100</b>	<b>7 600</b>	<b>8 900</b>	
	<i>EU 15 = 100</i>	16	18	18	17	18	18	20	22	24	26	
	<i>Index cenové hladiny HDP EU 15 = 100</i>	<b>39</b>	<b>42</b>	<b>42</b>	<b>39</b>	<b>41</b>	<b>41</b>	<b>42</b>	<b>46</b>	<b>48</b>	<b>50</b>	
<b>Maďarsko</b>	<i>USD</i>	<b>4 400</b>	<b>4 400</b>	<b>4 600</b>	<b>4 700</b>	<b>4 600</b>	<b>5 100</b>	<b>6 400</b>	<b>8 200</b>	<b>9 900</b>	<b>11 700</b>	
	<i>EU 15 = 100</i>	19	20	20	21	22	24	28	30	32	34	
	<i>Index cenové hladiny HDP EU 15 = 100</i>	<b>42</b>	<b>44</b>	<b>43</b>	<b>44</b>	<b>45</b>	<b>47</b>	<b>53</b>	<b>54</b>	<b>57</b>	<b>59</b>	
<b>Polsko</b>	<i>USD</i>	<b>4 000</b>	<b>4 000</b>	<b>4 400</b>	<b>4 300</b>	<b>4 300</b>	<b>4 900</b>	<b>5 000</b>	<b>5 500</b>	<b>6 200</b>	<b>7 900</b>	
	<i>EU 15 = 100</i>	17	18	19	19	21	23	22	20	20	23	
	<i>Index cenové hladiny HDP EU 15 = 100</i>	<b>44</b>	<b>45</b>	<b>48</b>	<b>46</b>	<b>50</b>	<b>56</b>	<b>53</b>	<b>47</b>	<b>45</b>	<b>51</b>	

*Index cenové hladiny je podíl směnného kurzu a parity kupní síly mezi měnami.*

Graf 10.2: Úroveň HDP na obyvatele při přepočtu pomocí běžného směnného kurzu

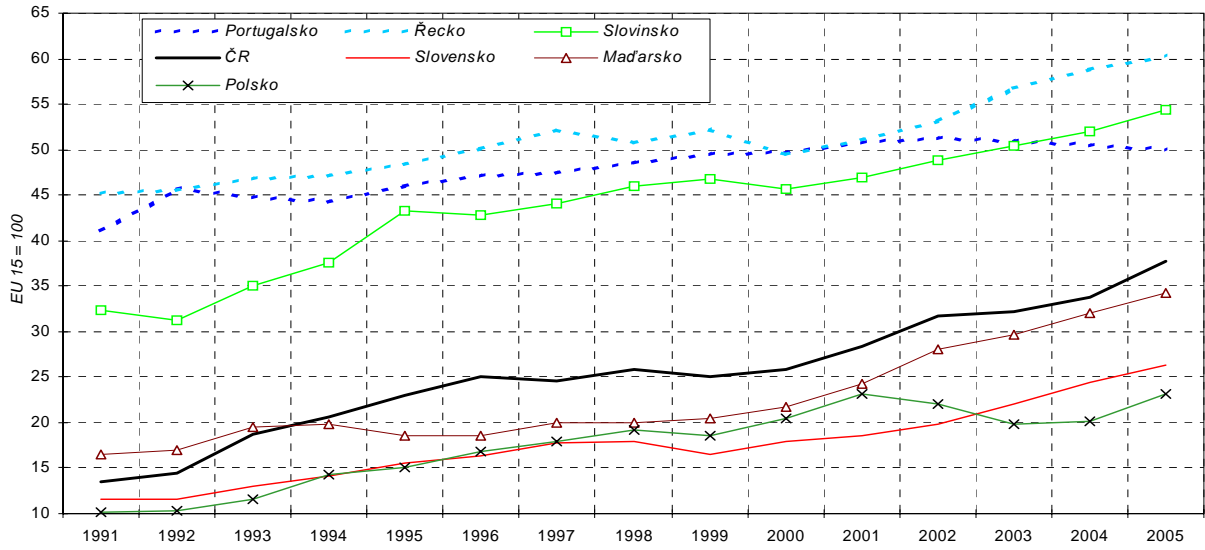

Graf 10.3: Komparativní cenová hladina HDP

